INSTITUTO NACIONAL DE ESTATÍSTICA

PORTUGAL

ESTATÍSTICAS DEMOGRÁFICAS

1991

Catalogação recomendada :
ESTATÍSTICAS DEMOGRÁFICAS. Lisboa, 1968 -
Estatísticas demográficas / propr. Instituto Nacional de Estatística. - 1967- . - Lisboa : INE, 1968- . - 30 cm
Anual. - Continuação de : Anuário demográfico = Annuaire démographique. - Edição bilingue português-francês até 1984
ISSN 0377-2284

Director
Presidente do Conselho de Administração
Prof. Dr. Manuel José Vilares

Editor
Instituto Nacional de Estatística

Sede
Av. António José de Almeida
1078 LISBOA CODEX
Telefone: (01) 847 00 50
Telex: 63738 PCDINE P
Fax: (01) 848 94 80

Capa: Portavoz

Composto e Impresso:
Foto-Vista, Ldª
Rua Mouzinho Albuquerque
Nº 13

Tiragem: 500 exemplares

Depósito legal n.º 56621/92

NOTA INTRODUTÓRIA

O Instituto Nacional de Estatística divulga nesta publicação, os principais dados demográficos relativos ao ano de 1991.

A disponibilização da informação apresentada coincide com a data do fecho da publicação.

A estrutura seguida é idêntica à da edição precedente, verificando-se, no entanto, ligeiras alterações. Assim, os quadros referentes ao Recenseamento da População de 1981, foram substituídos por dados mais actualizados, apresentando-se agora um quadro com os resultados preliminares do Recenseamento da População de 1991. Por essa mesma razão, as estimativas apresentadas no capítulo 1, assim como os restantes indicadores demográficos, estão já corrigidas segundo os referidos resultados preliminares.

De forma a recuperar a série de dados demográficos publicados ao nível de desagregação geográfica do concelho, a que os utilizadores já se haviam habituado, publica-se o quadro síntese do movimento geral da população (quadro 2.1, capítulo 2) por concelhos, para os anos de 1990 e 1991.

Foram ainda feitas alterações na forma da apresentação dos quadros apresentados no capítulo relativo aos estrangeiros com residência legalizada, mantendo-se, contudo, a correspondência com a antiga forma de apresentação.

Chama-se, ainda, a atenção de todos os utilizadores para o facto de estar disponível no Instituto Nacional de Estatística, informação demográfica apurada por concelhos. Pela primeira vez, relativamente a 1991, haverá dados estatísticos disponíveis ao nível de freguesia, dos seguintes acontecimentos demográficos: nados-vivos, casamentos, óbitos e divórcios.

O I.N.E. expressa os seus maiores agradecimentos a todas as entidades que permitiram a elaboração da presente publicação, salientando-se a colaboração prestada pelas Conservatórias do Registo Civil, Tribunais, Gabinete de Estudos e Planeamento do Ministério da Justiça e Serviço de Estrangeiros e Fronteiras do Ministério da Administração Interna.

Agradecemos antecipadamente todas as sugestões e críticas ao conteúdo desta publicação, que nos auxiliarão no esforço de melhoria da informação apresentada.

MAIO DE 1992

SINAIS CONVENCIONAIS

...	Dado confidencial
-	Resultado nulo
x	Dado não disponível
''	Estimativa
*	Dado rectificado
o	Dado inferior a metade da unidade utilizada
Nota	Por questões de arredondamento, os totais podem não corresponder à soma das parcelas indicadas

SIGLAS

H	Sexo masculino
M	Sexo feminino
HM	Total dos dois sexos
SI	Sexo ignorado
Nº	Número

Para esclarecimentos e informações adicionais sobre o conteúdo desta publicação contactar:

NÚCLEO DE ESTATÍSTICAS
DA DEMOGRAFIA

TELEFONE: 7938741-03
TELEFAX: 7939334
TELEX: 63738 PCDINE

CLÁUDIA ANTUNES PINA
EXTENSÃO 4919

VITOR MANUEL GERALDES MACIAS
EXTENSÃO 4915

ÍNDICE SISTEMÁTICO

NOTA INTRODUTÓRIA 3

SINAIS CONVENCIONAIS 4

ÍNDICE SISTEMÁTICO 5

QUADROS DISPONÍVEIS NÃO PUBLICADOS 11

NOTAS EXPLICATIVAS 21

NOMENCLATURA DE UNIDADES TERRITORIAIS PARA FINS ESTATÍSTICOS 26

CÓDIGOS DE GRANDES GRUPOS DE PROFISSÕES 27

CÓDIGOS DE GRANDES GRUPOS DE RAMOS DE ACTIVIDADE 28

1 - POPULAÇÃO E INDICADORES DO MOVIMENTO GERAL DA POPULAÇÃO

1.1 - Famílias, alojamentos, edifícios, população presente e residente por distribuição geográfica (NUTS III) - Resultados preliminares (Censos 1991) 33

1.2.a)População residente calculada para o meio e fim do ano, por distribuição geográfica segundo o sexo (1990). 34

1.2.b)População residente calculada para o meio e fim do ano, por distribuição geográfica segundo o sexo (1991). 34

1.3.a)Esperança de vida da população residente por grupos etários (1990) 35

1.3.b)Esperança de vida da população residente por grupos etários (1991) 35

1.4.a)Movimento geral da população - Taxas por distribuição geográfica de residência (1990) 36

1.4.b)Movimento geral da população - Taxas por distribuição geográfica de residência (1991) 36

1.5.a)Variação da população, crescimento natural, excedente de vida e saldo migratório - Valores absolutos e taxas por distribuição geográfica (1990) 37

1.5.b)Variação da população, crescimento natural, excedente de vida e saldo migratório - Valores absolutos e taxas por distribuição geográfica (1991) 37

Gráficos sobre o movimento demográfico 38

2 - MOVIMENTO GERAL DA POPULAÇÃO

2.1.a)Casamentos celebrados por concelhos do facto; casamentos dissolvidos e interrompidos, nados-vivos, fetos-mortos e óbitos por concelhos de residência (1990) 43

2.1.b)Casamentos celebrados por concelhos do facto; casamentos dissolvidos e interrompidos, nados-vivos, fetos-mortos e óbitos por concelhos de residência (1991) 50

2.2 - Casamentos celebrados, dissolvidos e interrompidos; nados-vivos e fetos-mortos dentro e fora do casamentos; óbitos e óbitos de menos de 1 ano, por sexos, segundo os meses 57

2.3 - Casamentos celebrados por distribuição geográfica do facto; nados-vivos e fetos-mortos por distribuição geográfica de residência das mães; casamentos dissolvidos e interrompidos, óbitos, por distribuição geográfica de residência; por meses 58

Gráficos 60

3 - CASAMENTOS

3.1 - Casamentos celebrados

3.1.1 - Casamentos celebrados por idade dos cônjuges segundo a forma de celebração, o parentesco, o regime de bens e a existência de filhos comuns 65

3.1.2 - Casamentos celebrados por estados civis anteriores dos cônjuges, segundo a forma de celebração, o parentesco, o regime de bens e a existência de filhos comuns 66

3.1.3 - Casamentos celebrados por distribuição geográfica do facto, segundo a forma de celebração, o parentesco, o regime de bens e a existência de filhos comuns 66

3.1.4 - Casamentos celebrados por idades e estados civis anteriores das mulheres, segundo as idades dos homens . 67

3.1.5 - Casamentos celebrados por idades e estados civis anteriores das mulheres, segundo as idades dos homens solteiros 68

3.1.6 - Casamentos celebrados por idades e estados civis anteriores das mulheres, segundo as idades dos homens viúvos 69

3.1.7 - Casamentos celebrados por idades e estados civis anteriores das mulheres, segundo as idades dos homens divorciados 70

3.1.8 - Casamentos celebrados pela distribuição geográfica de residência da mulher, segundo a distribuição geográfica de residência do marido à data do casamento..... 71

3.1.9 - Casamentos celebrados por nacionalidade do cônjuge feminino, segundo a nacionalidade do cônjuge masculino..... 72

3.1.10 - Casamentos celebrados por distribuição geográfica do facto, segundo o estado civil anterior combinado dos cônjuges..... 74

3.1.11 - Casamentos celebrados por instrução da mulher, segundo a instrução do marido 75

3.1.12 - Casamentos celebrados pelo número de casamentos anteriores da mulher, segundo o número de casamentos anteriores do marido 75

3.1.13 - Casamentos celebrados dos cônjuges desempregados à procura de novo emprego por profissão da mulher, segundo a profissão do marido 76

3.1.14 - Casamentos celebrados dos cônjuges empregados por profissão da mulher, segundo a profissão do marido .. 76

3.1.15 - Casamentos celebrados por profissões (grandes grupos) das mulheres desempregadas à procura de novo emprego e das sem profissão, segundo as profissões (grandes grupos) dos homens empregados..... 76

3.1.16 - Casamentos celebrados por profissões (grandes grupos) das mulheres empregadas segundo as profissões (grandes grupos) dos homens desempregados à procura de novo emprego e dos sem profissão 77

3.1.17 - Casamentos celebrados por condição perante o trabalho da mulher segundo a condição perante o trabalho do marido 77

3.1.18 - Cônjuges empregados e desempregados à procura de novo emprego por profissões e sexo segundo a situação na profissão 78

3.1.19 - Cônjuges empregados e desempregados à procura de novo emprego por ramos de actividade segundo a situação na profissão e o sexo 79

3.2 - Casamentos dissolvidos por morte

3.2.1 - Casamentos dissolvidos por morte por distribuição geográfica de residência, segundo as idades combinadas dos cônjuges 80

3.2.2 - Casamentos dissolvidos por morte do marido por idade do falecido e duração do casamento segundo o número de filhos havidos, indicando o total destes 83

3.2.3 - Casamentos dissolvidos por morte da mulher por idade da falecida e duração do casamento segundo o número de filhos havidos, indicando o total destes 85

3.2.4 - Cônjuges sobrevivos do sexo masculino por idade da falecida e duração do casamento segundo o número de filhos havidos, indicando o total destes 87

3.2.5 - Cônjuges sobrevivos do sexo feminino por idade do falecido e duração do casamento segundo o número de filhos havidos, indicando o total destes 89

3.3 - Casamentos dissolvidos por divórcio

3.3.1 - Casamentos dissolvidos por divórcio por idade dos cônjuges e duração do casamento segundo a forma de celebração, o regime de bens e o estado civil anterior ao casamento 91

3.3.2 - Casamentos dissolvidos por divórcio por distribuição geográfica de residência do cônjuge demandante e centros urbanos, semi-urbanos e zonas rurais segundo a forma de celebração, o regime de bens e o estado civil anterior ao casamento 92

3.3.3 - Casamentos dissolvidos por divórcio por idades e duração do casamento, segundo os fundamentos do divórcio, a nacionalidade e a residência dos cônjuges 93

3.3.4 - Casamentos dissolvidos por divórcio por distribuição geográfica de residência do cônjuge demandante e centros urbanos, semi-urbanos e zonas rurais segundo a modalidade e os fundamentos, a nacionalidade e as residências dos cônjuges..... 94

3.3.5 - Casamentos dissolvidos por divórcio por idade do cônjuge feminino, grandes àreas de residência do cônjuge demandante, segundo a idade do cônjuge masculino 95

3.3.6 - Casamentos dissolvidos por divórcio por duração do casamento, nos centros urbanos, semi-urbanos e zonas rurais segundo a idade do cônjuge masculino 97

3.3.7 - Casamentos dissolvidos por divórcio por duração do casamento, nos centros urbanos semi-urbanos e zonas rurais segundo a idade do cônjuge feminino 99

3.3.8 - Casamentos dissolvidos por divórcio por idade dos cônjuges, duração do casamento e fundamentos do divórcio, segundo o número de filho vivos 101

3.3.9 - Casamentos dissolvidos por divórcio, por condição perante o trabalho do cônjuge feminino segundo a condição perante o trabalho do cônjuge masculino 102

3.3.10 - Casamentos dissolvidos por divórcio, por profissão (grandes grupos) do cônjuge feminino empregado segundo a profissão (grandes grupos) do cônjuge masculino empregado..... 102

3.3.11 - Casamentos dissolvidos por divórcio, por profissão (grandes grupos) do cônjuges feminino desempregado à procura de novo emprego, segundo a profissão (grandes grupos) do cônjuge masculino desempregado à procura de novo emprego 102

3.3.12 - Casamentos dissolvidos por divórcio, por profissão (grandes grupos) do cônjuge feminino desempregado à procura do 1º ou novo emprego ou sem profissão, segundo a profissão do cônjuge masculino empregado . 103

3.3.13 - Casamentos dissolvidos por divórcio,por profissão (grandes grupos) do cônjuge feminino empregado segundo a profissão do cônjuge masculino desempregado à procura do 1º ou novo emprego ou sem profissão . 103

3.3.14 - Casamentos dissolvidos por divórcio, por grau de instrução do cônjuge masculino segundo o grau de instrução do cônjuge feminino 103

3.4 - Casamentos interrompidos por separação judicial de pessoas e bens

3.4.1 - Casamentos interrompidos por separação judicial de pessoas e bens por idade dos cônjuges e duração do casamento segundo a forma de celebração e o regime de bens e o estado civil anterior ao casamento 104

3.4.2 - Casamentos interrompidos por separação judicial de pessoas e bens por distribuição geográfica de residência do cônjuge demandante, e centros urbanos, semi-urbanos e zonas rurais, segundo a forma de celebração, o regime de bens e o estado civil anterior ao casamento 105

3.4.3 - Casamentos interrompidos por separação judicial de pessoas e bens por idades e duração do casamento, segundo os fundamentos da separação, a nacionalidade e a residência dos cônjuges 106

3.4.4 - Casamentos interrompidos por separação judicial de pessoas e bens por distribuição geográfica de residência do cônjuge demandante e centros urbanos, semi-urbanos e zonas rurais, segundo a moda-lidade e os fundamentos, a nacionalidade e a residência dos cônjuges 107

3.4.5 - Casamentos interrompidos por separação judicial de pessoas e bens por idade do cônjuge feminino e por grandes áreas de residência do cônjuge demandante segundo a idade do cônjuge masculino 108

3.4.6 - Casamentos interrompidos por separação judicial de pessoas e bens por duração do casamento, nos centros urbanos, semi-urbanos, e zonas rurais segundo a idade do cônjuge masculino 110

3.4.7 - Casamentos interrompidos por separação judicial de pessoas e bens por duração do casamento, nos centros urbanos, semi-urbanos e zonas rurais segundo a idade do cônjuge feminino 112

3.4.8 - Casamentos interrompidos por separação judicial de pessoas e bens por idade dos cônjuges, duração do casamento e fundamentos da separação segundo o número de filhos vivos 114

3.4.9 - Casamentos interrompidos por separação judicial de pessoas e bens por condição perante o trabalho do cônjuge feminino segundo a condição perante o trbalho do cônjuge masculino..... 115

3.4.10 - Casamentos interrompidos por separação judicial de pessoas e bens por profissão (grandes grupos) do cônjuge feminino empregado segundo a profissão (grandes grupos) do cônjuge masculino empregado 115

3.4.11 - Casamentos interrompidos por separação judicial de pessoas e bens por profissão (grandes grupos) do cônjuge feminino desempregado à procura do 1º ou novo emprego ou sem profissão, segundo a profissão do cônjuge masculino empregado 116

3.4.12 - Casamentos interrompidos por separação judicial de pessoas e bens, por profissão (grandes grupos) do cônjuge feminino empregado segundo a profissão do cônjuge masculino desempregado à procura do 1º ou novo emprego ou sem profissão 116

3.4.13 - Casamentos interrompidos por separação judicial de pessoas e bens por grau de instrução do cônjuge masculino segundo o grau de instrução do cônjuge feminino 116

4 - NASCIMENTOS

4.1 - Nados-vivos

4.1.1 - Nados-vivos por distribuição geográfica de residência da mãe segundo a filiação e o sexo 119

4.1.2 - Nados-vivos por sexo e idade da mãe segundo o peso à nascença 120

4.1.3 - Nados-vivos por natureza do parto e a ordem de nascimento - total de nascimentos - segundo o peso à nascença..... 121

4.1.4 - Nados-vivos por sexo, local de nascimento e assistência, segundo o peso à nascença 122

4.1.5 - Nados-vivos por sexo e idade do pai, segundo a idade da mãe..... 123

4.1.6 - Nados-vivos por sexo e idade da mãe, segundo a idade gestacional 124

4.1.7 - Nados-vivos por sexo e idade da mãe segundo a ordem de nascimento - nados-vivos 127

4.1.8 - Nados-vivos por sexo e idade da mãe segundo a ordem de nascimento - total de nascimentos 129

4.1.9 - Nados-vivos por sexo e distribuição geográfica de residência da mãe segundo a idade da mãe 131

4.1.10 -Nados-vivos por instrução, a condição perante o trabalho e a profissão (grandes grupos) da mãe segundo a idade da mãe 132

4.1.11 -Nados-vivos por instrução, condição perante o trabalho e profissão (grandes grupos) do pai segundo a idade do pai 133

4.2 - Fetos-mortos

4.2.1 - Fetos-mortos por distribuição geográfica de residência das mães, segundo a filiação e o sexo 134

4.2.2 - Fetos-mortos por sexos e idades das mães segundo a idade gestacional..... 135

4.2.3 - Fetos-mortos do casamento por sexos e idades das mães segundo a idade gestacional 138

4.2.4 - Fetos-mortos fora do casamento por sexos e idade das mães segundo a idade gestacional 141

4.2.5 - Fetos-mortos dentro do casamento por distribuição geográfica de residência e idade das mães segundo a duração do casamento..... 144

4.2.6 - Fetos-mortos por sexos e filiação, nos centros urbanos, semi-urbanos e zonas rurais segundo o mês de nascimento 146

4.2.7 - Fetos-mortos de 28 e mais semanas por sexos e idade das mães segundo a ordem de nascimento - total de nascimentos 147

4.2.8 - Fetos-mortos de 28 e mais semanas por sexos e distribuição geográfica de residência segundo a idade das mães 150

4.2.9 - Fetos-mortos do casamento de 28 e mais semanas,do casamento, por idade das mães segundo a duração do casamento 151

5 - ÓBITOS

5.1 - Óbitos por distribuição geográfica de residência e sexo segundo a idade dos falecidos 156

5.2 - Óbitos por idade e sexo dos falecidos segundo a distribuição geográfica de residência 158

5.3 - Óbitos por idade dos falecidos, segundo o estado civil e o sexo 160

5.4 - Óbitos por idades nos centros urbanos, semi-urbanos e zonas rurais, segundo o estado civil e o sexo 163

5.5 - Óbitos de 14 e mais anos por idade e distribuição geográfica de residência, segundo a condição perante o trabalho e o sexo 172

5.6 - Óbitos de empregados e desempregados à procura de novo emprego com 14 e mais anos por ramos de actividade segundo o sexo e a situação na profissão 175

5.7 - Óbitos de menos de 1 ano por ramo de actividade do pai segundo o sexo e a situação na profissão do pai .. 178

6 - ESTRANGEIROS RESIDENTES EM PORTUGAL

6.1 - Estrangeiros com a residência legalizada por nacionalidades segundo a distribuição geográfica 182

6.2 - Estrangeiros com a residência legalizada por nacionalidades segundo os grupos etários e sexos 184

6.3 - Estrangeiros com a residência legalizada por nacionalidades segundo os grandes grupos de profissões 186

6.4 - População activa estrangeira com a residência legalizada por nacionalidades segundo a situação na profissão 187

7 - INSTRUMENTOS DE NOTAÇÃO

ESTATÍSTICAS ANTERIORMENTE PUBLICADAS 201

LISTA DE PUBLICAÇÕES DO I.N.E. 204

QUADROS DISPONÍVEIS NÃO PUBLICADOS

CASAMENTOS CELEBRADOS

Quadro nº

1 - Casamentos celebrados segundo o mês por concelho do facto.

2 - Casamentos celebrados segundo a forma de celebração, o parentesco dos cônjuges, o regime de bens e a existência de filhos comuns anteriores ao casamento, indicando o respectivo número, por idade dos cônjuges (NUTS I e concelhos das Regiões Autónomas).

3 - Casamentos celebrados segundo a forma de celebração, o parentesco dos cônjuges, o regime de bens e a existência de filhos comuns anteriores ao casamento indicando o respectivo número, por estados civis dos cônjuges anteriores ao casamento (NUTS I e concelhos das Regiões Autónomas).

4 - Casamentos celebrados segundo a forma de celebração, o parentesco dos cônjuges, o regime de bens e a existência de filhos comuns anteriores ao casamento, indicando o respectivo número, por concelhos do facto.

5 - Casamentos celebrados segundo as idades combinadas dos cônjuges, por distribuição geográfica do facto (NUTS III).

6 - Casamentos de mulheres solteiras segundo as idades combinadas dos cônjuges, por distribuição geográfica do facto (NUTS III).

7 - Casamentos de mulheres viúvas segundo as idades combinadas dos cônjuges (NUTS I).

8 - Casamentos de mulheres divorciadas segundo as idades combinadas dos cônjuges (NUTS I).

9 - Casamentos de homens solteiros segundo as idades combinadas dos cônjuges, por distribuição geográfica do facto (NUTS III).

10 - Casamentos de homens solteiros com mulheres solteiras segundo as idades combinadas dos cônjuges (NUTS I).

11 - Casamentos de homens solteiros com mulheres viúvas segundo as idades combinadas dos cônjuges (NUTS I).

12 - Casamentos de homens solteiros com mulheres divorciadas segundo as idades combinadas dos cônjuges (NUTS I).

13 - Casamentos de homens viúvos segundo as idades combinadas dos cônjuges (NUTS I).

14 - Casamentos de homens viúvos com mulheres solteiras segundo as idades combinadas dos cônjuges (NUTS I).

15 - Casamentos de homens viúvos com mulheres viúvas segundo as idades combinadas dos cônjuges (NUTS I).

16 - Casamentos de homens viúvos com mulheres divorciadas segundo as idades combinadas dos cônjuges (NUTS I).

17 - Casamentos de homens divorciados segundo as idades combinadas dos cônjuges (NUTS I).

18 - Casamentos de homens divorciados com mulheres solteiras segundo as idades combinadas dos cônjuges (NUTS I).

19 - Casamentos de homens divorciados com mulheres viúvas segundo as idades combinadas dos cônjuges (NUTS I).

20 - Casamentos de homens divorciados com mulheres divorciadas segundo as idades combinadas dos cônjuges (NUTS I).

21 - Casamentos de solteiros por idade e ano de nascimento pela residência de cada um dos cônjuges à data do casamento, por distribuição geográfica da residência (NUTS III).

22 - Casamentos celebrados segundo o estado civil anterior combinado dos cônjuges por distribuição geográfica do facto (NUTS III).

23 - Casamentos celebrados combinando o número de casamentos anteriores dos cônjuges (NUTS I).

24 - Casamentos celebrados combinando a instrução dos cônjuges, por concelhos do facto.

25 - Casamentos celebrados segundo a instrução, por idades e sexo dos cônjuges (NUTS I).

26 - Casamentos celebrados combinando as nacionalidades dos cônjuges (NUTS I).

27 - Casamentos celebrados segundo a forma de celebração por freguesias de residência do marido à data do casamento.

27A- Casamentos celebrados segundo a forma de celebração por freguesias de residência da mulher à data do casamento.

28 - Casamentos celebrados combinando a distribuição geográfica de residência dos cônjuges à data de casamento (NUTS III).

29 - Casamentos celebrados combinando a residência dos cônjuges, por distribuição geográfica (NUTS I) e centros urbanos, semi-urbanos e zonas rurais.

30 - Casamentos celebrados segundo a distribuição geográfica de residência do marido por distribuição geográfica do facto (NUTS III).

31 - Casamentos celebrados segundo a distribuição geográfica de residência da mulher por distribuição geográfica do facto (NUTS III).

32 - Cônjuges do sexo masculino segundo a residência pelo local de nascimento, por distribuição geográfica de residência e de nascimento dos cônjuges (NUTS III).

33 - Cônjuges do sexo feminino segundo a residência pelo local de nascimento, por distribuição geográfica de residência e de nascimento dos cônjuges (NUTS III).

34 - Casamentos celebrados combinando a condição perante o trabalho dos cônjuges (NUTS I).

35 - Casamentos celebrados combinando as profissões (grandes grupos) dos cônjuges empregados (NUTS I).

36 - Casamentos celebrados combinando as profissões (grandes grupos) dos cônjuges desempregados à procura de novo emprego (NUTS I).

37 - Casamentos celebrados combinando as profissões (grandes grupos) dos homens empregados com as profissões (grandes grupos) das mulheres desempregadas à procura de novo emprego e das sem profissão (NUTS I).

38 - Casamentos celebrados combinando as profissões (grandes grupos) dos homens desempregados à procura de novo emprego e dos sem profissão com as profissões (grandes grupos) das mulheres empregadas (NUTS I).

39 - Cônjuges empregados e desempregados à procura de novo emprego segundo a situação na profissão por profissões e sexos (NUTS I).

40 - Cônjuges empregados segundo a situação na profissão, por profissões e sexo (NUTS I).

41 - Cônjuges desempregados à procura de novo emprego segundo a situação na profissão por profissões e sexos (NUTS I).

42 - Cônjuges empregados e desempregados à procura de novo emprego segundo a situação na profissão e sexo, por ramos de actividade (NUTS I).

48 - Casamentos celebrados segundo o dia e o mês da celebração por distribuição geográfica de residência (NUTS II).

49 - Casamentos celebrados por idade dos cônjuges (ano a ano) e distribuição geográfica de residência (do homem ou da mulher) segundo o estado civil anterior (NUTS III).

CASAMENTOS DISSOLVIDOS POR MORTE

Quadro nº

8 - Casamentos dissolvidos por morte segundo o sexo do cônjuge falecido, por concelhos do facto.

10 - Casamentos dissolvidos por morte segundo o sexo do cônjuge falecido por concelhos de residência.

11 - Casamentos dissolvidos por morte segundo o sexo do cônjuge falecido, por meses e distribuição geográfica de residência (NUTS III e centros urbanos, semi-urbanos e zonas rurais).

13 - Casamentos dissolvidos por morte segundo o sexo do cônjuge falecido, por meses e distribuição geográfica do facto (NUTS III).

14 - Casamentos dissolvidos por morte segundo as idades combinadas dos cônjuges por distribuição geográfica de residência (NUTS III).

14A- Casamentos dissolvidos por morte segundo as idades combinadas dos cônjuges nos centros urbanos, semi--urbanos e zonas rurais.

15 - Casamentos dissolvidos por morte do marido segundo o número de filhos havidos indicando o total destes, por idade do falecido e duração do casamento segundo a distribuição geográfica de residência (NUTS III e centros urbanos, semi-urbanos e zonas rurais).

16 - Casamentos dissolvidos por morte da mulher segundo o número de filhos havidos indicando o total destes, por idade do falecido e duração do casamento segundo a distribuição geográfica de residência (NUTS III e centros urbanos, semi-urbanos e zonas rurais).

21 - Cônjuges sobrevivos do sexo masculino segundo o número de filhos havidos indicando o total destes, por idade dos cônjuges e duração do casamento, por distribuição geográfica de residência (NUTS III e centros urbanos, semi-urbanos e zonas rurais).

22 - Cônjuges sobrevivos do sexo feminino segundo o número de filhos havidos, indicando o total destes, por idade dos cônjuges e duração do casamento, por distribuição geográfica de residência (NUTS III e centros urbanos, semi-urbanos e zonas rurais).

CASAMENTOS DISSOLVIDOS POR DIVÓRCIO

CASAMENTOS DISSOLVIDOS POR SEPARAÇÃO JUDICIAL DE PESSOAS E BENS (a)

Quadro nº

1 - Casamentos dissolvidos por divórcio por concelhos de facto.

2 - Casamentos dissolvidos por divórcio por freguesias de residência do cônjuge demandante.

3 - Casamentos dissolvidos por divórcio segundo os meses por distribuição geográfica do facto (NUTS III).

4 - Casamentos dissolvidos por divórcio segundo os meses por zona de residência do cônjuge demandante, centros urbanos, semi-urbanos e zonas rurais.

5 - Casamentos dissolvidos por divórcio segundo o sexo dos cônjuges, por idades e data de nascimento e por àreas de residência do cônjuge demandante, centros urbanos, semi-urbanos e zonas rurais (NUTS III).

6 - Casamentos dissolvidos por divórcio, segundo a forma de celebração, o regime de bens e o estado civil anrior ao casamento, por idade do homem e por grandes àreas de residência do cônjuge demamdante, centros urbanos, semi-urbanos e zonas rurais (NUTS I).

7 - Casamentos dissolvidos por divórcio, segundo a forma de celebração, o regime de bens e o estado civil anterior ao casamento, por idade da mulher e por grandes àreas de residência do cônjuge demandante, centros urbanos, semi-urbanos e zonas rurais (NUTS I).

8 - Casamentos dissolvidos por divórcio, segundo a forma de celebração, o regime de bens e o estado civil anterior ao casamento, por duração do casamento e por grandes àreas de residência do cônjuge demandante, centros urbanos, semi-urbanos e zonas rurais (NUTS I).

9 - Casamentos dissolvidos por divórcio segundo a forma de celebração, o regime de bens e o estado civil anterior ao casamento, segundo a distribuição geográfica de residência do cônjuge demandante e centros urbanos semi-urbanos e zonas rurais (concelhos).

10 - Casamentos dissolvidos por divórcio, segundo a modalidade e os fundamentos, a nacionalidade e as residências dos cônjuges, por idade do homem e por grandes àreas de residência do cônjuge demandante, centros urbanos, semi-urbanos e zonas rurais (NUTS I).

11 - Casamentos dissolvidos por divórcio, segundo a modalidade e os fundamentos, a nacionalidade e as residências dos cônjuges, por idade da mulher e por grandes àreas de residência do cônjuge demandante, centros urbanos, semi-urbanos e zonas rurais (NUTS I).

(a) O plano de apuramentos dos casamentos interrompidos por separação judicial de pessoas e bens é idêntico ao plano de apuramentos dos casamentos dissolvidos por divórcio.

12 - Casamentos dissolvidos por divórcio, segundo a modalidade e os fundamentos, a nacionalidade e as residências dos cônjuges, por duração do casamento e por grandes àreas de residência do cônjuge demandante, centros urbanos, semi-urbanos e zonas rurais (NUTS I).

13 - Casamentos dissolvidos por divórcio, segundo a modalidade e os fundamentos, a nacionalidade e as residências dos cônjuges, segundo a distribuição geográfica de residência do cônjuge demandante e centros urbanos semi-urbanos e zonas rurais (concelhos).

14 - Casamentos dissolvidos por divórcio (modalidade litigiosa) segundo as combinações dos fundamentos, por duração do casamento e por grandes àreas de residência do cônjuge demandante, centros urbanos, semi-urbanos e zonas rurais (NUTS I).

18 - Casamentos dissolvidos por divórcio, segundo o número de filhos vivos do casamento, por idade do homem e por grandes àreas de residência do cônjuge demandante, centros urbanos, semi-urbanos e zonas rurais (NUTS I).

19 - Casamentos dissolvidos por divórcio, segundo o número de filhos vivos do casamento, por idade da mulher e por grandes àreas de residência do cônjuge demandante, centros urbanos, semi-urbanos e zonas rurais (NUTS I).

20 - Casamentos dissolvidos por divórcio, segundo o número de filhos vivos do casamento, por duração do casamento por grandes àreas de residência do cônjuge demandante, centros urbanos, semi-urbanos e zonas rurais (NUTS I).

21 - Casamentos dissolvidos por divórcio, segundo o número de filhos vivos do casamento, por modalidade e fundamentos e por grandes àreas de residência do cônjuge demandante, centros urbanos, semi-urbanos e zonas rurais (NUTS I).

22 - Filhos vivos do casamento dissolvido por divórcio segundo a idade, por idade do cônjuge masculino, e por zonas de residência do cônjuge demandante, centros urbanos, semi-urbanos e zonas rurais (NUTS III).

23 - Filhos vivos do casamento dissolvido por divórcio segundo a idade, por idade do cônjuge feminino e por zona de residência do cônjuge demandante, centros urbanos, semi-urbanos e zonas rurais (NUTS III).

24 - Filhos vivos do casamento dissolvido por divórcio, segundo a idade, por duração do casamento por grandes àreas de residência do cônjuge demandante, centros urbanos, semi-urbanos e zonas rurais (NUTS I).

25 - Filhos vivos do casamento dissolvido por divórcio, segundo a idade, por modalidade e fundamentos e por grandes àreas de residência do cônjuge demandante, centros urbanos, semi-urbanos e zonas rurais (NUTS I).

26 - Casamentos dissolvidos por divórcio, por cruzamento da condição perante o trabalho do cônjuge masculino e do cônjuge feminino (NUTS I).

27 - Casamentos dissolvidos por divórcio, por cruzamento dos grandes grupos de profissões do cônjuge masculino e do cônjuge feminino empregados (NUTS I).

28 - Casamentos dissolvidos por divórcio, por cruzamento dos grandes grupos de profissões dos cônjuges desempregados à procura de novo emprego (NUTS I).

29 - Casamentos dissolvidos por divórcio, por cruzamento dos grupos de profissões do cônjuge masculino empregado e do cônjuge feminino desempregado à procura de novo emprego ou sem profissão (NUTS I).

30 - Casamentos dissolvidos por divórcio, por cruzamento dos grandes grupos de profissões do cônjuge masculino desempregado à procura de novo emprego ou sem profissão e do cônjuge feminino empregado (NUTS I).

31 - Cônjuges divorciados, empregados e desempregados à procura de novo emprego, segundo a situação na profissão por profissões e sexos e por grandes àreas de residência de cada um dos cônjuges e centros urbanos, semi-urbanos e zonas rurais (NUTS I).

32 - Cônjuges divorciados, empregados, segundo a situação na profissão por profissões e sexos, nas grandes àreas de residência de cada um dos cônjuges e centros urbanos, semi-urbanos e zonas rurais (NUTS I).

33 - Cônjuges divorciados, desempregados à procura de novo emprego, segundo a situação na profissão por profissões e sexos, nas grandes àreas de residência de cada um dos cônjuges e centros urbanos, semi-urbanos e zonas rurais (NUTS I).

34 - Casamentos dissolvidos por divórcio, por cruzamento dos graus de instrução dos cônjuges (NUTS III).

35 - Casamentos dissolvidos por divórcio, por grandes àreas de residência do cônjuge masculino, centros urbanos, semi-urbanos e zonas rurais (NUTS I).

36 - Casamentos dissolvidos por divórcio, por cruzamento do número de casamentos anteriores de cada um dos cônjuges, nas grandes àreas de residência do cônjuge demandante, centros urbanos, semi-urbanos e zonas rurais (NUTS I).

40 - Cônjuges divorciados, empregados, segundo a situação na profissão por grupos de profissões e sexos e por grandes àreas de residência de cada um dos cônjuges e centros urbanos,semi-urbanos e zonas rurais (NUTS II).

42 - Cônjuges divorciados, desempregados à procura de novo emprego, segundo a situação na profissão por grupos de profissões e sexos, nas grandes àreas de residência de cada um dos cônjuges e centros urbanos, semi--urbanos e zonas rurais (NUTS I).

43 - Casamentos dissolvidos por divórcio segundo a duração e o ano de de celebração do casamento por distribuição geográfica de residência do cônjuge demandante (NUTS II).

NADOS-VIVOS

Quadro nº

2 - Nados-vivos segundo o mês e o sexo por concelhos de residência.

3 - Nados-vivos do casamento segundo o mês e o sexo por concelhos de residência.

4 - Nados-vivos fora do casamento segundo o mês e o sexo por concelhos de residência.

8 - Nados-vivos segundo o sexo pela idade combinada dos pais (NUTS I).

9 - Nados-vivos do casamento segundo o sexo pela idade combinada dos pais (NUTS I).

10 - Nados-vivos segundo a idade e a instrução da mãe (NUTS III).

11 - Nados-vivos segundo a idade e a condição perante o trabalho da mãe (NUTS I).

12 - Nados-vivos segundo a idade e a profissão da mãe (NUTS III).

13 - Nados-vivos segundo a idade e a situação na profissão da mãe (NUTS III).

14 - Nados-vivos segundo a idade e a instrução do pai (NUTS III).

15 - Nados-vivos segundo a idade e a condição perante o trabalho do pai (NUTS III).

16 - Nados-vivos segundo a idade e a profissão do pai (NUTS I).

17 - Nados-vivos segundo a idade e a situação na profissão do pai (NUTS I).

18 - Nados-vivos segundo a idade gestacional e o sexo, por idade da mãe (NUTS I).

19 - Nados-vivos do casamento segundo a idade gestacional e o sexo por idade da mãe (NUTS I).

20 - Nados-vivos fora do casamento segundo a idade gestacional e o sexo pela idade da mãe (NUTS I).

22 - Nados-vivos segundo o peso à nascença e o sexo pela idade da mãe (NUTS I).

23 - Nados-vivos segundo o peso e o sexo pelo local de nascimento e a assistência (NUTS III).

24 - Nados-vivos segundo o peso pela natureza do parto e a ordem do nascimento - total de nascimentos (NUTS I)

25 - Nados vivos segundo a ordem de nascimento - total de nascimentos - e o sexo pela idade e o ano de nascimento da mãe (NUTS III).

26 - Nados vivos segundo a ordem de nascimento - nados-vivos - e o sexo, pela idade e ano de nascimento da mãe (NUTS III).

28 - Nados-vivos segundo a ordem de nascimento - nados-vivos - e a condição perante o trabalho da mãe (NUTS III).

29 - Nados-vivos segundo a ordem de nascimento - nados-vivos - e a condição perante o trabalho da mãe, nos centros urbanos, semi-urbanos e zonas rurais.

30 - Nados-vivos segundo a ordem de nascimento - nados-vivos - pela profissão da mãe (NUTS III).

32 - Nados-vivos segundo a ordem de nascimento - nados-vivos - pelo tempo decorrido após o nascimento do último nado-vivo (NUTS III).

33 - Nados-vivos segundo a ordem de nascimento - total de nascimentos - pelo tempo decorrido após o termo da última gravidez (NUTS I).

35 - Nados-vivos do casamento segundo a duração deste pela ordem de nascimento - total de nascimentos - (NUTS III).

37 - Nados-vivos segundo o sexo e a idade das mães por freguesias de residência.

40 - Nados-vivos segundo a ordem de nascimento - total de nascimentos - e o sexo pela idade e ano de nascimento da mãe (NUTS III).

43 - Nados-vivos segundo o dia e o mês de nascimento por distribuição geográfica de residência das mães (NUTS II).

44 - Nados-vivos dentro do casamento segundo as idades das mães, ano a ano, e ordem de nascimento - total de nascimentos dentro do casamento - (NUTS II).

FETOS-MORTOS

Quadro nº

2 - Fetos-mortos segundo a idade gestacional e o sexo pela idade das mães (NUTS I).

3 - Fetos-mortos do casamento segundo a idade gestacional e o sexo pela idade das mães (NUTS I).

4 - Fetos-mortos fora do casamento segundo a idade gestacional e o sexo pela idade das mães (NUTS I).

5 - Fetos-mortos segundo a idade gestacional pela profissão da mãe (NUTS I).

7 - Fetos-mortos segundo o mês e o sexo por distribuição geográfica por freguesias de residência.

8 - Fetos-mortos do casamento segundo o mês e o sexo por concelhos de residência.

9 - Fetos-mortos fora do casamento segundo o mês e o sexo por concelhos de residência.

13 - Fetos-mortos segundo o peso e o sexo pela idade das mães (NUTS I).

14 - Fetos mortos segundo o peso pela natureza do parto e a ordem de nascimento - total de nascimentos - (NUTS I).

15 - Fetos-mortos segundo a ordem de nascimento- total de nascimentos - e o sexo pela idade das mães (NUTS III)

16 - Fetos-mortos segundo a ordem de nascimento - total de nascimentos - pelo tempo decorrido após o termo da última gravidez (NUTS I).

17 - Fetos-mortos de 28 e mais semanas, segundo a ordem de nascimento - total de nascimentos - e o sexo pela idade das mães (NUTS I).

20 - Fetos-mortos de 28 e mais semanas, segundo o sexo e idade das mães por freguesias de residência.

ÓBITOS

Quadro nº

9 - Óbitos segundo o sexo, indicando os de menos de um ano, por concelho do facto.

12 - Óbitos segundo o sexo, indicando os de menos de um ano, por meses e distribuição geográfica de residência (NUTS III e centros urbanos, semi-urbanos e zonas rurais).

17 - Óbitos segundo as idades por freguesias de residência dos falecidos.

18 - Óbitos por idades e sexo segundo a distribuição geográfica de residência dos falecidos (NUTS II e centros urbanos, semi-urbanos e zonas rurais).

20 - Óbitos segundo o estado civil e o sexo dos falecidos, por idades e distribuição geográfica de residência (NUTS III).

24 - Óbitos de empregados e desempregados à procura de novo emprego com 14 e mais anos segundo a situação na profissão, por ramos de actividade e sexo, por distribuição geográfica de residência (NUTS III e centros urbanos, semi-urbanos e zona rurais).

25 - Óbitos de 14 e mais anos, segundo a condição perante o trabalho, por idades e sexo dos falecidos (NUTS III e centros urbanos, semi-urbanos e zonas rurais).

27 - Óbitos de menos de 1 ano, menos de 28 dias e menos de 7 dias, segundo a condição perante o trabalho do pai pelo sexo dos falecidos, por distribuição geográfica de residência (NUTS III e centros urbanos, semi-urbanos e zonas rurais).

28 - Óbitos de menos de um ano, menos de 28 dias e menos de 7 dias, segundo a instrução da mãe e o sexo dos falecidos, pela profissão do pai (NUTS III).

29 - Óbitos segundo o estado civil e o sexo dos falecidos, por idades ano a ano e datas de nascimento, por distribuição geográfica de residência (NUTS III e centros urbanos, semi-urbanos e zonas rurais).

30 - Óbitos de menos de um ano, segundo o sexo e a data de nascimento, por idades (dias e meses) por distribuição geográfica de residência (NUTS III e centros urbanos, semi-urbanos e zonas rurais).

32 - Óbitos de menos de um ano, de menos de 28 dias e menos de 7 dias segundo a situação na profissão do pai e o sexo dos falecidos, pelo ramo de actividade do pai, por distribuição geográfica de residência (NUTS III)

NOTAS EXPLICATIVAS

Alojamento - Todo o local distinto e independente que, pelo modo como foi construído, reconstruído, ampliado ou transformado, se destina à habitação humana e que, no momento censitário não está a ser totalmente utilizado para outros fins. Compreende os alojamentos familiares e os alojamentos colectivos.

Alojamento Familiar - Toda a unidade de habitação que, pelo modo como foi construída, ou como está a ser utilizada, se destina a alojar, normalmente, apenas uma família.

Alojamento Colectivo - O local que, pela forma como foi contruído ou transformado, se destina a alojar mais do que uma família e que, no momento censitário, está ocupado por uma ou mais pessoas, independentemente de serem residentes ou apenas presentes não residentes (inclui hotéis, pensões e similares e convivências).

Casamento - Contrato celebrado entre duas pessoas de sexo diferente que pretendem constituir família, mediante uma comunhão de vida (Código Civil, artº 1577).

Centro Urbano - A capital de distrito e a localidade qualquer que fosse a sua categoria legal (cidade, vila, etc.) que, na área urbana demarcada pela Câmara Municipal respectiva, contasse 10000 ou mais habitantes.

Centro Semi-urbano - As localidades que contassem 2000 a 9999 habitantes e não fossem capitais de distrito.

Concelho de residência - O concelho do local onde os indivíduos tenham vivido a maior parte do ano.

Concelho do facto - O concelho do local onde se verifica a ocorrência.

Condição perante o trabalho - Relação existente entre o indivíduo e a actividade económica desenvolvida.

Desempregado - O individuo que, no momento considerado, não trabalha e procura novo emprego ou o procura pela primeira vez.

Divórcio - Dissolução legal e definitiva do vínculo do casamento,conferindo ás partes o direito de tornarem a casar.

Doméstica - Homem ou mulher que, não exercendo uma profissão, se ocupa principalmente na lida doméstica.

Duração do casamento - Período de anos completos contados desde a celebração do casamento até à verificação de um qualquer facto notado (nascimento de um filho, morte de um dos cônjuges, divórcio, separação, etc.)

Edifício - A estrutura independente, compreendendo um ou mais alojamentos, divisões ou outros espaços destinados à habitação de pessoas, coberta ou incluída dentro de paredes externas ou paredes divisórias, que vão das fundações à cobertura.

Empregado - O indivíduo que exerce uma profissão.

Esperança de vida - Número médio de anos que restam para viver.

Estudante - O indivíduo que, embora ultrapassado o limite máximo de escolaridade obrigatória, continua a estudar sem exercer qualquer profissão.

Estrangeiros com residência legalizada - Considera-se residente o estrangeiro a quem tenha sido concedida autorização para residir em Portugal (Dec. Lei nº 264-B/81 de 3 de Setembro).

Excedente de vida - Diferença entre o número de nados - vivos e o número de óbitos.

Família - Compreende as famílas clássicas e famílias institucionais.

Família Clássica - A pessoa independente que ocupa uma parte ou a totalidade de uma unidade de alojamento ou o conjunto de pessoas que residem no mesmo alojamento e que têm relações de parentesco, de direito ou de facto entre si, podendo ocupar a totalidade ou parte do alojamento.

Família Institucional - O conjunto de pessoas residentes num alojamento colectivo que, independentemente de eventuais relações de parentesco entre si, observam uma disciplina comum, são beneficiários dos objectivos da instituição e são governados por uma entidade interior ou exterior ao grupo.

Feto-morto - O produto da fecundação cuja morte se tenha verificado anteriormente à expulsão ou extracção completa relativamente ao corpo da mãe.

Fundamentos do divórcio - (Código Civil, artº 1792). Ver <<Fundamentos de Separação>>.

Fundamentos de separação - São considerados os seguintes fundamentos:

- Separação por mútuo consentimento

- Separação litigiosa:

1) Violação culposa dos deveres conjugais (Artº 1779, do Código Civil).

2) Ruptura da vida em comum (Artº 1781, do Código Civil):

a) A separação de facto por seis anos consecutivos;

b) A ausência, sem que do ausente haja notícias, por tempo não inferior a quatro anos;

c) A alteração das faculdades mentais do outro cônjuge, quando dure há mais de seis anos e, pela sua gravidade, comprometa a possibilidade de vida em comum.

Idade - Número de dias, semanas, meses ou anos completos, decorridos desde o momento do nascimento até às 0 horas da data de referência.

Idade gestacional - Período de semanas completas decorridas desde o primeiro dia do último período mestrual normal até ao dia do nascimento.

Inválido - O indivíduo que está totalmente incapaz para o trabalho por qualquer motivo.

Local do facto - O local onde se verifica a ocorrência.

Membro activo de cooperativa de produção - O indivíduo associado que desenvolve a sua actividade económica numa cooperativa destinada à produção de bens ou serviços.

Nacionalidade - A que consta do passaporte, da autorização de residência ou do certificado de nacionalidade apresentado.

Nado-vivo - O produto da fecundação que após a expulsão ou extracção completa, relativamente ao corpo materno e independente da duração da gravidez, respira ou manifesta quaisquer sinais de vida, tais como pulsações do coração ou do cordão umbilical ou contracções efectivas de qualquer músculo sujeito à acção da vontade, quer o cordão umbilical tenha sido cortado, quer não e quer a placenta esteja ou não retida.

Nados-vivos - Número de nados-vivos anteriores na vida da mulher mais 1.

Núcleo Familiar - Um casal com ou sem filho(s) solteiro(s), ou pai ou mãe com filho(s) solteiro(s).

Óbito - Desaparecimento permanente de qualquer sinal de vida em qualquer momento, após o nascimento com vida.

Ordem de nascimento - Número de filhos anteriores na vida da mulher mais 1.

Patrão - O indivíduo que explora a sua própria empresa ou que exerce por sua própria conta uma profissão ou um ofício e que emprega habitualmente um ou mais assalariados.

Profissão - O ofício ou modalidade de trabalho, remunerado ou não, que o indivíduo normalmente efectua, ou efectuava, se se tratar de um desempregado à procura de novo emprego.

Total de nascimentos - Nº de nados-vivos mais os fetos-mortos de 22 ou mais semanas anteriores na vida da mulher mais 1.

Trabalhador familiar não remunerado - O indivíduo que, sem remuneração cumpra pelo menos um terço do número normal de horas de trabalho numa empresa explorada por um membro da família com quem coabita.

Trabalhador por conta de outrém - O indivíduo que trabalha para um empregador público ou privado e que recebe uma remuneração sob a forma de ordenado, salário, comissão, salário à peça ou pagamento em espécie. Devem incluir-se os trabalhadores a tempo parcial.

Trabalhador por conta própria ou isolado - O indivíduo que explora, com ou sem ajuda de familiares não remunerados, a sua própria empresa ou que exerce por conta própria uma profissão ou um ofício mas que não emprega habitualmente nenhum assalariado.

População activa - O conjunto de indivíduos que constituem a mão-de-obra disponível para a produção de bens e serviços económicos.

População não activa - O conjunto dos indivíduos que, de um modo geral, não exercem uma actividade remunerada.

População residente - Pessoas que, independentemente de no momento censitário - zero horas do dia 15 de Abril de 1991 - estarem presentes ou ausentes numa determinada unidade de alojamento, aí habitam a maior parte do ano com a família ou detêm a maior parte dos seus haveres.

População presente - Pessoas que, no momento censitário - zero horas do dia 15 de Abril de 1991 - , se encontram numa unidade de alojamento, mesmo que aí não residam, ou que, mesmo não estando presentes, lá chegam até às 12 horas desse dia.

Proprietário - O indivíduo que vive principalmente do rendimento de bens de capital e não exerce uma profissão.

Ramo de actividade - A actividade económica principal da empresa, estabelecimento ou unidade análoga onde o indivíduo exerce a sua profissão ou a exercia no caso de ser um desempregado à procura de novo emprego.

Reformado ou aposentado - O indivíduo que, tendo exercido uma profissão, recebe por tal facto uma pensão de reforma ou de aposentação e não exerce qualquer actividade.

Residência - O concelho ou distrito onde os indivíduos tenham vivido parte do ano.

Saldo fisiológico - Ver << excedente de vida >>.

Saldo natural - Ver << excedente de vida >>.

Separação judicial de pessoas e bens - Interrupção da vida em comum dos cônjuges por decisão judicial.

Taxa de divórcios - Divórcios por 1000 habitantes (população média).

Taxa de excedente de vida - Excedentes de vida por 1000 habitantes (população média).

Taxa de masculinidade de nados-vivos - Nados-vivos masculinos por 1000 nados-vivos femininos.

Taxa de mortalidade - Óbitos por 1000 habitantes (população média).

Taxa de mortalidade fetal tardia - Fetos-mortos de 28 e mais semanas por 1000 nados-vivos e fetos-mortos de 28 e mais semanas.

Taxa de mortalidade infantil - Óbitos de crianças com menos de 1 ano por 1000 nados-vivos.

Taxa de mortalidade neonatal - Óbitos de crianças com menos de 28 dias por 1000 nados-vivos.

Taxa de mortalidade perinatal - Fetos-mortos de 28 e mais semanas, mais óbitos de recém-nascidos de menos de sete dias, por 1000 nados-vivos mais fetos mortos de 28 e mais semanas.

Taxa de natalidade - Nados-vivos por 1000 habitantes (população média).

Taxa de nupcialidade - Casamentos por 1000 habitantes (população média)

NÍVEIS DA NOMENCLATURA DE UNIDADES TERRITORIAIS PARA FINS ESTATÍSTICOS

NUTS I

NUTS II

NUTS III

CONTINENTE, R.A. AÇORES, R.A. MADEIRA

CONTINENTE

NORTE

Minho-Lima
Cávado
Ave
Grande Porto
Tâmega
Entre Douro e Vouga
Douro
Alto Trás-os-Montes

CENTRO

Baixo Vouga
Baixo Mondego
Pinhal Litoral
Pinhal Interior Norte
Pinhal Interior Sul
Dão-Lafões
Serra da Estrela
Beira Interior Norte
Beira Interior Sul
Cova da Beira

LISBOA E VALE DO TEJO

Oeste
Grande Lisboa
Península de Setúbal
Médio Tejo
Lezíria do Tejo

ALENTEJO

Alentejo Litoral
Alto Alentejo
Alentejo Central
Baixo Alentejo

ALGARVE

REG. AUTÓNOMA DOS AÇORES

REG. AUTÓNOMA DA MADEIRA

Nota: Regulamentado pelo Decreto-Lei nº 46/89 de 15 de Fevereiro

CÓDIGOS DE GRANDES GRUPOS DE PROFISSÕES

0/1 - Especialistas das profissões científicas, técnicas, liberais e similares.

2 - Quadros Superiores de Administração Pública e Privada.

3 - Empregados de escritório.

4 - Comerciantes e vendedores.

5 - Trabalhadores especializados nos serviços.

6 - Agricultores, criadores de animais e trabalhadores florestais, pescadores e caçadores.

7/8/9 - Operários e trabalhadores não agrícolas e condutores de engenhos de transportes - operários qualificados, especializados e indiferenciados das indústrias transformadoras.

A - Trabalhadores que não podem ser classificados segundo a sua profissão.

Nota: Segundo a Classificação Nacional de Profissões.

CÓDIGOS DE GRANDES GRUPOS DE RAMOS DE ACTIVIDADE

Divisão 1 - Agricultura, Silvicultura, Caça e Pesca

11 - Agricultura e caça
12 - Silvicultura e exploração florestal
13 - Pesca

Divisão 2 - Indústrias Extractivas

21 - Extracção do carvão
22 - Extracção do petróleo bruto e gás natural
23 - Extracção de minérios metálicos
29 - Extracção de minerais não metálicos e rochas industriais

Divisão 3 - Indústrias Transformadoras

31 - Indústrias da alimentação, bebidas e tabaco
32 - Indústrias têxteis, do vestuário e do couro
33 - Indústrias da madeira e da cortiça
34 - Indústrias do papel, artes gráficas e edição de publicações
35 - Indústrias químicas dos derivados do petróleo e do carvão e dos produtos de borracha e de plástico
36 - Indústrias dos produtos minerais não metálicos com excepção dos derivados do petróleo bruto e do carvão
37 - Indústrias metalúrgicas de base
38 - Fabricação de produtos metálicos e de máquinas, equipamentos e material de transporte
39 - Outras indústrias transformadoras

Divisão 4 - Electricidade, Gás e Água

41 - Electricidade, gás e vapor
42 - Abastecimento de água

Divisão 5 - Construção e obras públicas

50 - Construção e obras públicas

Divisão 6 - Comércio por grosso e a retalho, Restaurantes e Hotéis

61 - Comércio por grosso

62 - Comércio a retalho
63 - Restaurantes e hotéis

Divisão 7 - Transportes, Armazenagem e Comunicações

71 - Transportes e armazenagem
72 - Comunicações

Divisão 8 - Bancos e outras Instituições Financeiras, Seguros, Operações sobre Imóveis e Serviços prestados ás Empresas

81 - Bancos e outras instituições monetárias e financeiras
82 - Seguros
83 - Operações sobre imóveis e serviços prestados ás empresas

Divisão 9 - Serviços prestados à Colectividade, Serviços Sociais e Serviços Pessoais

91 - Administração Pública e Defesa Nacional
92 - Serviços de saneamento e limpeza
93 - Serviços sociais e similares prestados à colectividade
94 - Serviços recreativos e culturais
95 - Serviços pessoais e domésticos
96 - Organizações internacionais e outras instituições extraterritoriais

Divisão 0 - Actividades mal definidas

00 - Actividades mal definidas

Nota: Segundo a Classificação das Actividades Económicas

CAPÍTULO 1

POPULAÇÃO E INDICADORES DO MOVIMENTO GERAL DA POPULAÇÃO

- 13º Recenseamento da População - 1991
(Resultados preliminares)

- Indicadores Demográficos - 1990/1991

DADOS RELATIVOS À POPULAÇÃO E INDICADORES DO MOVIMENTO GERAL DA POPULAÇÃO INSERTOS NOUTRAS PUBLICAÇÕES DO I.N.E.

Estado da População - Ver: <<Anuário Estatístico>>, Volume I, Capítulo II; <<11º Recenseamento da População - 1970 >>, Dados Preliminares; <<11º Recenseamento da População -1970>> (estimativa a 5%); <<11º Recenseamento da População - 1970>> (estimativa a 20% - 1º e 2º volumes); <<12º Recenseamento da População - 1981>>, <<13º Recenseamento da População - 1991>>; (dados preliminares) << Projecções da População Residente no Continente, Açores e Madeira, (1971-76-81) >>, série Estudos; <<Projecções Demográficas (1980-2000)>>.

1.1- FAMÍLIAS, ALOJAMENTOS, EDÍFICIOS, POPULAÇÃO PRESENTE E RESIDENTE POR DISTRIBUIÇÃO GEOGRÁFICA (NUTS III)

Censo de 1991 (resultados preliminares)

Distribuição Geográfica	População presente			População residente	Famílias	Alojamentos	Edíficios
	Total	Homens	Mulheres				
1	2	3	4	5	6	7	8
Continente, Açores e Madeira	9 830 779	4 746 017	5 084 762	9 853 896	3 175 353	4 164 834	2 876 932
Continente	9 326 867	4 502 743	4 824 124	9 363 268	3 045 106	4 000 320	2 726 763
Norte	3 397 630	1 635 810	1 761 820	3 452 263	1 013 836	1 271 496	978 394
Minho-Lima	244 025	111 957	132 068	248 689	76 834	112 568	99 681
Cávado	349 711	166 764	182 947	351 526	94 903	119 088	91 157
Ave	450 298	219 707	230 591	458 374	126 199	150 014	119 356
Grande Porto	1 148 434	550 702	597 732	1 152 596	350 759	403 292	237 401
Tâmega	498 131	242 599	255 532	513 170	138 036	171 060	147 757
Entre Douro e Vouga	248 634	120 784	127 850	252 892	72 116	83 640	69 807
Douro	229 113	110 409	118 704	239 484	78 421	112 824	103 300
Alto Trás-os-Montes	229 284	112 888	116 396	235 532	76 568	119 010	109 935
Centro	1 705 227	816 196	889 031	1 720 787	585 231	813 274	701 278
Baixo Vouga	349 292	168 754	180 538	351 387	110 355	138 364	118 460
Baixo Mondego	332 626	156 395	176 231	328 907	117 870	143 788	107 240
Pinhal Litoral	219 678	107 015	112 663	223 142	72 977	98 759	84 821
Pinhal Interior Norte	137 041	65 192	71 849	139 011	48 968	74 685	70 856
Pinhal Interior Sul	49 132	23 598	25 534	50 754	18 348	27 045	26 039
Dão-Lafões	274 133	131 222	142 911	281 385	88 674	127 896	116 378
Serra da Estrela	52 397	25 107	27 290	53 893	18 688	28 912	26 405
Beira Interior Norte	117 679	56 171	61 508	118 298	43 973	73 196	67 131
Beira Interior Sul	81 103	38 975	42 128	81 058	31 842	50 064	42 703
Cova da Beira	92 146	43 767	48 379	92 952	33 536	50 565	41 245
Lisboa e Vale do Tejo	3 316 987	1 603 835	1 713 152	3 308 556	1 130 925	1 439 989	673 328
Oeste	360 013	177 922	182 091	361 809	121 645	172 385	139 424
Grande Lisboa	1 861 217	889 700	971 517	1 846 736	636 367	767 673	229 483
Península de Setúbal	638 056	313 157	324 899	641 704	212 828	287 298	123 521
Médio Tejo	227 789	111 146	116 643	226 665	78 828	110 533	94 199
Lezíria do Tejo	229 912	111 910	118 002	231 642	81 257	102 100	86 701
Alentejo	540 694	264 505	276 189	541 548	196 059	267 202	235 110
Alentejo Litoral	97 845	48 649	49 196	98 653	35 498	47 850	41 002
Alto Alentejo	127 886	62 359	65 527	128 620	47 156	66 825	58 512
Alentejo Central	172 711	83 885	88 826	173 069	62 635	79 997	68 915
Baixo Alentejo	142 272	69 612	72 660	141 206	50 770	72 530	66 681
Algarve	366 329	182 397	183 932	340 114	119 055	208 359	138 653
Região Aut. Açores	241 794	120 582	121 212	237 583	64 812	84 775	81 724
Região Aut. Madeira	262 118	122 692	139 426	253 045	65 435	79 739	68 445

1.2.a) - POPULAÇÃO RESIDENTE CALCULADA PARA O MEIO E FIM DO ANO, POR DISTRIBUIÇÃO GEOGRÁFICA, SEGUNDO O SEXO (a)

1990

Distribuição Geográfica	30 JUNHO			31 DEZEMBRO		
	HM (Milhares)	H (Milhares)	M (Milhares)	HM (Milhares)	H (Milhares)	M (Milhares)
1	2	3	4	5	6	7
Continente, Açores e Madeira	9 868,4	4 762,2	5 106,2	9 858,6	4 757,6	5 100,9
Continente	9 377,2	4 526,0	4 851,2	9 368,3	4 521,7	4 846,6
Norte	3 455,5	1 663,5	1 792,1	3 453,4	1 662,3	1 791,1
Centro	1 727,4	827,0	900,4	1 723,2	824,9	898,3
Lisboa e Vale do Tejo	3 309,3	1 599,8	1 709,5	3 308,8	1 599,7	1 709,1
Alentejo	545,7	267,0	278,6	543,0	265,7	277,4
Algarve	339,3	168,7	170,6	339,8	169,0	170,8
Região Aut. dos Açores	237,7	118,4	119,4	237,1	118,1	118,9
Região Aut. da Madeira	253,5	117,8	135,6	253,2	117,8	135,4

1.2.b) - POPULAÇÃO RESIDENTE CALCULADA PARA O MEIO E FIM DO ANO, POR DISTRIBUIÇÃO GEOGRÁFICA, SEGUNDO O SEXO (a)

1991

Distribuição Geográfica	30 JUNHO			31 DEZEMBRO		
	HM (Milhares)	H (Milhares)	M (Milhares)	HM (Milhares)	H (Milhares)	M (Milhares)
1	2	3	4	5	6	7
Continente, Açores e Madeira	9 852,3	4 754,5	5 097,8	9 846,0	4 751,4	5 094,6
Continente	9 362,4	4 518,7	4 843,7	9 356,5	4 515,7	4 840,8
Norte	3 453,8	1 662,3	1 791,5	3 454,2	1 662,3	1 791,9
Centro	1 719,5	823,0	896,5	1 715,7	821,0	894,7
Lisboa e Vale do Tejo	3 308,2	1 599,7	1 708,5	3 307,7	1 599,7	1 708,0
Alentejo	540,7	264,4	276,3	538,3	263,1	275,2
Algarve	340,2	169,3	170,9	340,6	169,6	171,1
Região Autónoma dos Açores	236,8	118,0	118,7	236,5	117,9	118,6
Região Autónoma da Madeira	253,1	117,8	135,3	253,0	117,8	135,2

(a) Estimativas rectificadas segundo os Resultados Preliminares do Recenseamento de 1991

1.3.a) - ESPERANÇA DE VIDA DA POPULAÇÃO RESIDENTE POR GRUPOS ETÁRIOS (a)

1990

Grupos Etários	HM	H	M
1	2	3	4
0	73,75	70,19	77,28
1 - 4	73,56	70,05	77,01
5 - 9	69,76	66,28	73,18
10 - 14	64,88	61,41	68,30
15 - 19	60,01	56,56	63,40
20 - 24	55,29	51,97	58,53
25 - 29	50,61	47,42	53,68
30 - 34	45,89	42,82	48,83
35 - 39	41,21	38,25	44,01
40 - 44	36,58	33,73	39,25
45 - 49	32,03	29,31	34,56
50 - 54	27,61	25,03	29,98
55 - 59	23,35	20,97	25,50
60 - 64	19,31	17,21	21,15
65 - 69	15,50	13,75	16,97
70 - 74	12,03	10,64	13,10
75 - 79	8,96	7,95	9,67
80 - 84	6,33	5,65	6,73
85 e mais	4,30	3,90	4,49

1.3.b) - ESPERANÇA DE VIDA DA POPULAÇÃO RESIDENTE POR GRUPOS ETÁRIOS (a)

1991

Grupos Etários	HM	H	M
1	2	3	4
0	73,61	69,92	77,31
1 - 4	73,41	69,77	77,03
5 - 9	69,62	66,00	73,22
10 - 14	64,76	61,15	68,33
15 - 19	59,88	56,30	63,43
20 - 24	55,18	51,73	58,56
25 - 29	50,50	47,20	53,70
30 - 34	45,81	42,64	48,85
35 - 39	41,15	38,13	44,03
40 - 44	36,53	33,63	39,26
45 - 49	31,99	29,21	34,59
50 - 54	27,58	24,95	30,00
55 - 59	23,31	20,87	25,52
60 - 64	19,27	17,10	21,19
65 - 69	15,51	13,68	17,05
70 - 74	12,04	10,60	13,17
75 - 79	8,96	7,92	9,68
80 - 84	6,32	5,63	6,73
85 e mais	4,25	3,83	4,45

(a) Dados provisórios

1.4.a) - MOVIMENTO GERAL DA POPULAÇÃO - TAXAS POR DISTRIBUIÇÃO GEOGRÁFICA DE RESIDÊNCIA

1990

Distribuição Geográfica	Natalidade		Mortalidade					Nupcialidade (b)	Taxa de divórcio
	Total	Masculinidade	Total	Infantil	Neonatal	Perinatal (a)	Fetal tardia(a)		
1	2	3	4	5	6	7	8	9	10
Cont. Açores e Madeira	11,8	1 062	10,4	10,9	6,9	12,4	6,8	7,3	0,9
Continente	11,6	1 063	10,4	10,7	6,8	12,2	6,7	7,3	0,9
Norte	13,3	1 067	9,3	13,1	8,7	13,9	6,8	8,6	0,6
Centro	10,9	1 064	12,0	9,4	5,4	10,1	5,9	7,2	0,7
Lisboa e Vale do Tejo	10,6	1 062	9,9	8,5	5,2	11,2	7,1	6,3	1,3
Alentejo	9,3	1 063	13,6	9,3	5,9	11,6	6,7	5,8	0,7
Algarve	11,2	1 027	12,8	11,3	7,1	12,5	6,5	5,8	1,1
Região Aut. dos Açores	16,4	1 072	11,6	14,1	10,5	19,8	10,9	7,6	1,0
Região Aut. da Madeira	14,0	1 030	10,2	12,1	6,2	10,1	5,9	7,3	1,2

1.4.b) - MOVIMENTO GERAL DA POPULAÇÃO - TAXAS POR DISTRIBUIÇÃO GEOGRÁFICA DE RESIDÊNCIA

1991

Distribuição Geográfica	Natalidade		Mortalidade					Nupcialidade (b)	Taxa de divórcio
	Total	Masculinidade	Total	Infantil	Neonatal	Perinatal (a)	Fetal tardia(a)		
1	2	3	4	5	6	7	8	9	10
Cont. Açores e Madeira	11,8	1 061	10,5	10,8	6,9	12,1	6,7	7,3	1,1
Continente	11,6	1 062	10,5	10,7	6,9	12,0	6,5	7,3	1,1
Norte	13,4	1 061	9,2	12,5	8,0	13,5	7,1	8,6	0,7
Centro	10,6	1 059	12,0	9,6	6,1	9,4	5,0	7,1	0,9
Lisboa e Vale do Tejo	10,7	1 071	10,3	9,4	6,2	11,6	6,7	6,4	1,6
Alentejo	9,5	1 049	14,2	8,8	5,7	8,4	4,1	5,9	0,7
Algarve	11,5	1 041	12,6	9,2	5,9	13,2	8,4	5,6	1,1
Região Aut. dos Açores	16,2	1 049	11,0	13,3	8,8	18,0	11,1	7,9	1,0
Região Aut. da Madeira	13,7	1 024	10,1	10,4	4,9	9,8	6,3	7,1	1,1

(a) Com base na idade gestacional (28 e mais semanas).
(b) Distribuição geográfica do facto

1.5.a) - VARIAÇÃO E CRESCIMENTO DA POPULAÇÃO, EXCEDENTE DE VIDA E SALDO MIGRATÓRIO - VALORES ABSOLUTOS E TAXAS, POR DISTRIBUIÇÃO GEOGRÁFICA

1990

Distribuição Geográfica	População em 1 de Janeiro (Milhares)	Crescimento da população durante o ano (Milhares)	Excedente de vida (Milhares)	Saldo migratório (Milhares)	Por 1000 habitantes (população média)		
					Crescimento da população	Excedente de vida	Saldo migratório
1	2	3	4	5	6	7	8
Continente, Açores e Madeira	9 878,2	-19,6	13,5	-33,1	-2,0	1,4	-3,4
Continente	9 386,1	-17,8	11,4	-29,2	-1,9	1,2	-3,1
Norte	3 457,6	-4,2	13,9	-18,0	-1,2	4,0	-5,2
Centro	1 731,6	-8,4	-1,9	-6,5	-4,9	-1,1	-3,8
Lisboa e Vale do Tejo	3 309,8	-1,0	2,4	-3,4	-0,3	0,7	-1,0
Alentejo	548,3	-5,2	-2,4	-2,9	-9,5	-4,4	-5,3
Algarve	338,8	1,0	-0,6	1,6	2,9	-1,8	4,7
Região Aut. dos Açores	238,4	-1,3	1,1	-2,4	-5,5	4,6	-10,1
Região Aut. da Madeira	253,7	-0,5	1,0	-1,5	-2,0	3,9	-5,9

1.5.b) - VARIAÇÃO E CRESCIMENTO DA POPULAÇÃO, EXCEDENTE DE VIDA E SALDO MIGRATÓRIO - VALORES ABSOLUTOS E TAXAS, POR DISTRIBUIÇÃO GEOGRÁFICA

1991

Distribuição Geográfica	População em 1 de Janeiro (Milhares)	Crescimento da população durante o ano (Milhares)	Excedente de vida (Milhares)	Saldo migratório (Milhares)	Por 1000 habitantes (população média)		
					Crescimento da população	Excedente de vida	Saldo migratório
1	2	3	4	5	6	7	8
Continente, Açores e Madeira	9 858,6	-12,6	12,4	-25,0	-1,3	1,3	-2,5
Continente	9 368,3	-11,8	10,3	-22,0	-1,3	1,1	-2,4
Norte	3 453,4	0,8	14,4	-13,6	0,2	4,2	-3,9
Centro	1 723,2	-7,4	-2,5	-4,9	-4,4	-1,5	-2,9
Lisboa e Vale do Tejo	3 308,8	-1,2	1,4	-2,5	-0,3	0,4	-0,8
Alentejo	543,0	-4,7	-2,6	-2,2	-8,7	-4,8	-4,0
Algarve	339,8	0,8	-0,4	1,2	2,4	-1,2	3,5
Região Aut. dos Açores	237,1	-0,6	1,2	-1,8	-2,5	5,2	-7,6
Região Aut. da Madeira	253,2	-0,2	0,9	-1,1	-0,8	3,6	-4,3

Gráf.1- Evolução das Taxas de Natalidade e Mortalidade (1985/1991)

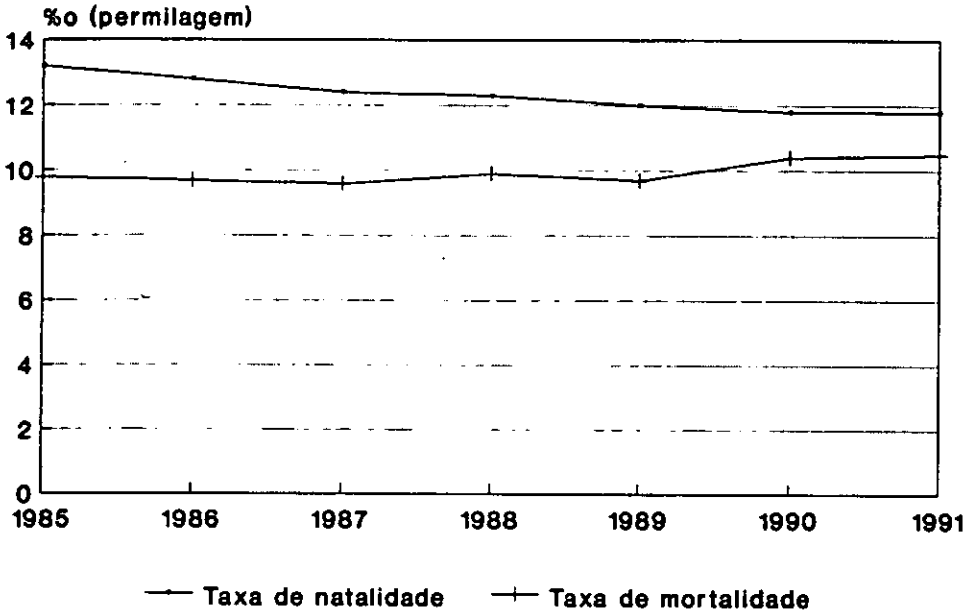

Gráf.2-Evolução das Taxas de Mortalidade Neonatal e Infantil (1985/1991)

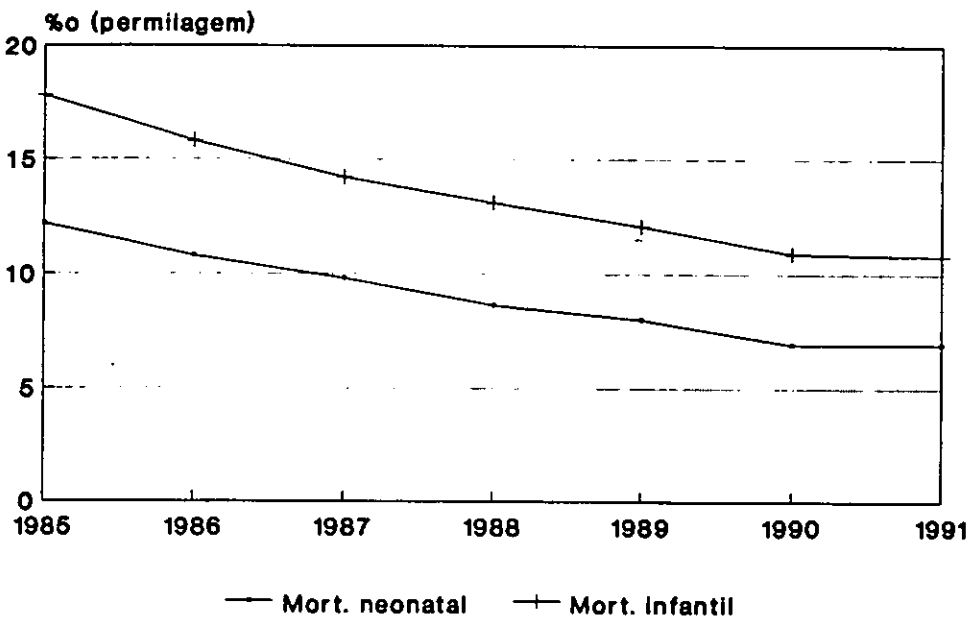

Gráf.3-Evolução das Taxas de Mortalidade Perinatal e Fetal Tardia (1985/1991)

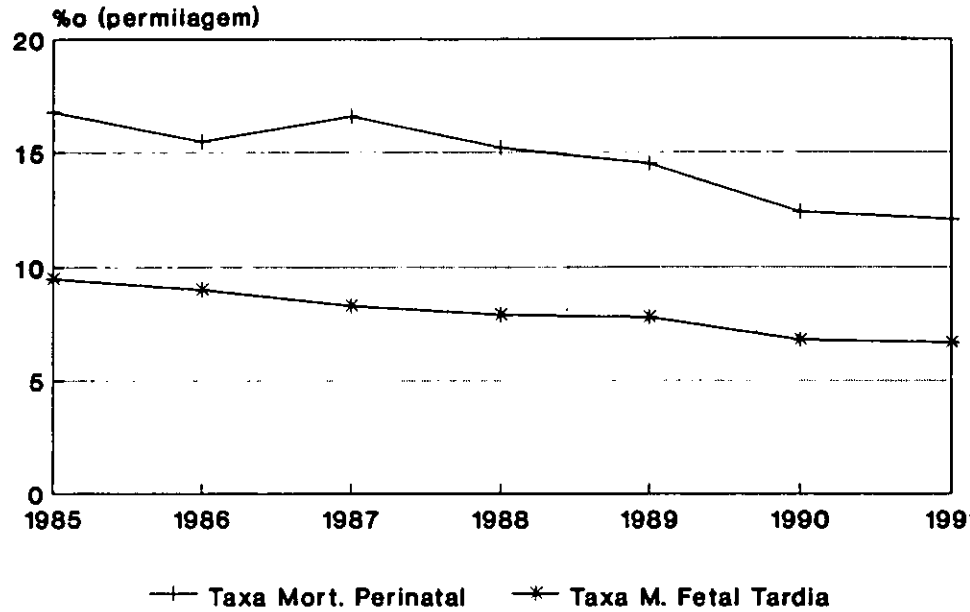

Gráf.4- Evolução da Taxa de Nupcialidade e de Divórcio (1985/1991)

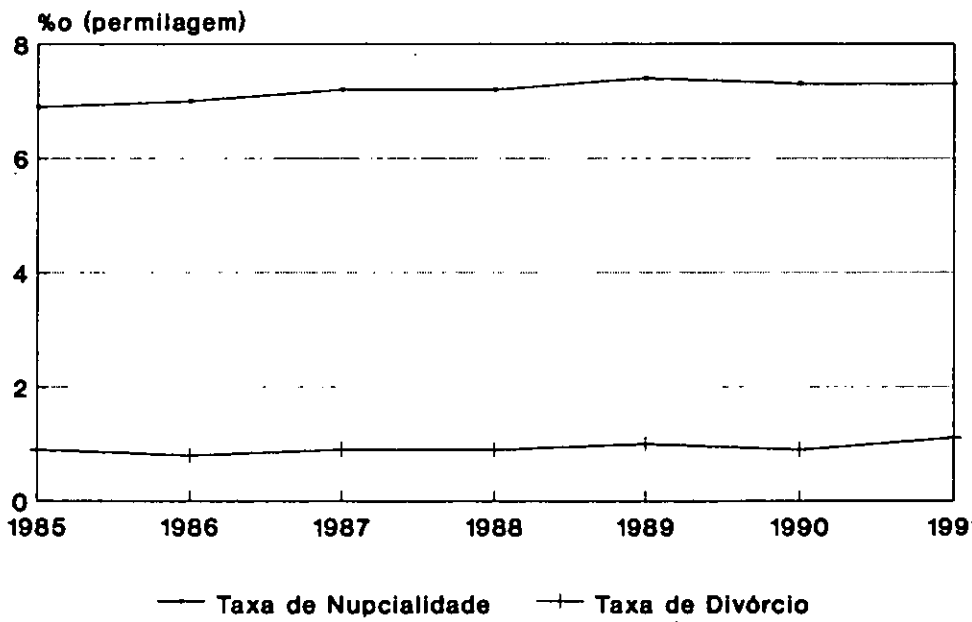

CAPÍTULO 2

MOVIMENTO GERAL DA POPULAÇÃO

2.1.a) - CASAMENTOS CELEBRADOS POR CONCELHOS DO FACTO; CASAMENTOS DISSOLVIDOS E INTERROMPIDOS, NADOS-VIVOS, FETOS-MORTOS E ÓBITOS, POR CONCELHOS DE RESIDÊNCIA

1990

Concelhos	Casamentos						Nados-vivos				Fetos mortos (total)		Óbitos			
	Celebrados		Dissolvidos			Interrompidos por separação	Total		Fora do casamento				Total		De menos de 1 ano	
	Total	Não católicos	Total	Por morte	Por divórcio		HM	H	HM	H	HM	H	HM	H	HM	H
1	2	3	4	5	6	7	8	9	10	11	12	13	14	15	16	17
Total	71654	19691	55414	46198	9216	183	116383	59953	17124	8827	1010	509	103115	53439	1279	739
Continente	68012	17966	51794	43639	8155	171	108845	56086	16319	8430	920	467	97425	50456	1168	670
Norte	29636	4005	16501	14437	2064	71	46096	23790	4319	2232	369	192	32244	16476	604	337
Minho-Lima	2133	275	1502	1323	179	10	2718	1418	248	125	31	15	3142	1537	30	22
Arcos Valdevez	266	51	207	181	26	-	263	138	22	9	3	-	423	215	5	4
Caminha	115	18	106	89	17	2	194	117	26	16	1	-	226	102	3	3
Melgaço	110	15	85	69	16	-	87	41	12	7	-	-	188	91	1	1
Monção	160	16	138	126	12	-	196	93	25	9	1	-	330	150	3	1
Paredes Coura	70	5	86	81	5	-	91	45	11	2	1	-	168	86	-	-
Ponte da Barca	120	21	90	82	8	-	168	82	15	10	1	-	193	92	2	2
Ponte de Lima	382	19	210	196	14	-	518	268	29	14	6	3	448	229	8	4
Valença	96	16	88	81	7	-	148	76	19	8	2	1	207	91	2	1
Viana do Castelo	724	97	438	370	68	8	961	507	75	42	16	11	834	415	6	6
Vila N. Cerveira	90	17	54	48	6	-	92	51	14	8	-	-	125	66	-	-
Cávado	3207	365	1369	1247	122	6	5206	2684	351	185	44	22	2937	1477	54	31
Amares	147	13	73	66	7	-	232	129	14	8	-	-	159	78	1	1
Barcelos	1039	83	407	381	26	2	1662	816	86	43	16	9	857	433	19	12
Braga	1293	223	514	434	80	3	2119	1115	181	100	20	9	1063	532	26	13
Esposende	278	24	129	127	2	-	450	232	29	15	4	2	261	142	3	3
Terras de Bouro	63	6	46	46	-	-	115	60	8	7	-	-	121	68	1	1
Vila Verde	387	16	200	193	7	1	628	332	33	12	4	2	476	224	4	1
Ave	4300	234	1849	1699	150	10	6814	3556	359	184	39	22	3699	1950	96	48
Fafe	447	32	243	227	16	2	718	386	76	37	3	3	512	267	11	6
Guimarães	1553	77	545	510	35	4	2510	1300	111	57	12	5	1080	579	33	14
Póvoa Lanhoso	186	6	90	87	3	-	330	166	21	9	1	-	212	98	5	2
Santo Tirso	875	55	445	383	62	1	1378	717	63	35	13	7	777	421	24	13
Vieira do Minho	133	10	92	89	3	1	214	110	20	11	-	-	227	111	2	-
Vila N.Famalicão	1106	54	434	403	31	2	1664	877	68	35	10	7	891	474	21	13
Grande Porto	9198	2 279	5829	4705	1124	20	14621	7519	1885	991	106	59	10165	5086	195	112
Espinho	300	63	109	73	36	1	426	212	63	37	1	1	249	135	1	1
Gondomar	1060	162	612	522	90	3	1718	861	157	80	14	6	1065	554	14	8
Maia	633	128	397	339	58	1	1143	580	108	51	5	3	703	380	19	6
Matosinhos	1096	315	793	639	154	-	2003	1015	252	131	13	8	1295	686	28	16
Porto	2432	915	1933	1466	467	9	3515	1815	753	382	27	13	3368	1593	71	39
Póvoa de Varzim	471	54	260	217	43	-	832	436	54	27	9	8	455	220	8	3
Valongo	582	96	275	234	41	1	1058	531	86	43	5	1	464	239	14	8
Vila do Conde	614	60	324	285	39	2	916	492	59	32	8	4	582	304	7	6
Vila Nova Gaia	2010	486	1126	930	196	3	3010	1577	353	208	24	15	1984	975	33	25
Tâmega	4935	152	2031	1930	101	6	8150	4220	409	202	65	41	4340	2268	113	66
Amarante	497	22	232	216	16	-	844	447	42	23	8	7	490	243	14	8
Baião	184	5	148	146	2	-	317	144	14	6	3	1	307	164	-	-
Cabec. de Basto	186	10	96	91	5	-	289	142	19	9	4	3	216	118	8	4
Castelo de Paiva	188	4	60	57	3	-	241	133	17	6	2	-	129	64	4	2
Celor. de Basto	207	3	96	93	3	-	332	172	15	7	2	1	202	99	5	3
Cinfães	191	4	151	147	4	-	304	147	25	12	5	4	318	175	2	-
Felgueiras	497	20	171	167	4	-	956	511	45	23	7	4	376	217	9	7
Lousada	403	7	146	139	7	-	709	381	31	19	8	5	319	165	22	13
Marco Canaveses	493	14	166	159	7	3	739	388	31	17	4	2	362	177	7	5
Mondim de Basto	88	5	45	42	3	-	122	65	14	9	-	-	112	56	2	1
Paços Ferreira	461	20	134	129	5	2	735	382	25	14	5	3	290	151	9	5

2.1.a) - CASAMENTOS CELEBRADOS POR CONCELHOS DO FACTO; CASAMENTOS DISSOLVIDOS E INTERROMPIDOS, NADOS-VIVOS, FETOS-MORTOS E ÓBITOS, POR CONCELHOS DE RESIDÊNCIA

1990

Concelhos	Casamentos						Nados-vivos				Fetos mortos (total)		Óbitos			
	Celebrados		Dissolvidos			Interrompidos por separação	Total		Fora do casamento				Total		De menos de 1 ano	
	Total	Não católicos	Total	Por morte	Por divórcio		HM	H	HM	H	HM	H	HM	H	HM	H
1	2	3	4	5	6	7	8	9	10	11	12	13	14	15	16	17
Paredes	692	18	211	195	16	1	1225	616	64	29	7	4	444	240	17	10
Penafiel	678	12	243	223	20	-	1070	557	42	13	8	5	497	244	12	7
Resende	98	3	89	87	2	-	181	92	14	12	1	1	177	98	2	1
Ribeira de Pena	72	5	43	39	4	-	86	43	11	3	1	1	101	57	-	-
Entre Dou.e Vouga	2151	208	1015	856	159	12	3282	1702	220	117	27	10	1893	919	29	16
Arouca	208	13	100	99	1	-	291	143	20	12	2	-	223	110	3	-
Feira	1054	90	388	337	51	7	1582	830	94	50	10	6	767	357	14	8
Oliveira de Azeméis	541	60	309	242	67	5	857	467	61	33	10	1	515	258	9	6
S. João da Madeira	109	26	111	87	24	-	267	134	19	8	1	1	151	83	1	1
Vale de Cambra	239	19	107	91	16	-	285	128	26	14	4	2	237	111	2	1
Douro	1870	222	1439	1348	91	2	2775	1421	323	177	32	14	2948	1560	49	25
Alijó	119	20	92	87	5	-	205	101	32	21	4	1	215	115	7	2
Armamar	64	5	66	63	3	-	100	55	14	11	2	2	138	72	4	3
Carrazeda Ansiães	57	9	46	43	3	-	87	55	18	11	-	-	108	49	4	3
Freixo Esp.à Cinta	28	5	41	39	2	-	33	19	7	3	2	2	82	45	1	1
Lamego	280	24	142	138	4	-	376	198	34	21	3	1	325	154	4	3
Mesão Frio	33	5	36	34	2	-	72	32	11	5	-	-	67	39	1	1
Moimenta da Beira	94	12	77	75	2	-	168	81	20	15	3	-	155	92	5	3
Penedono	31	1	25	24	1	-	47	29	5	4	1	1	59	33	2	-
Peso da Régua	160	18	123	114	9	1	284	148	32	12	-	-	234	133	2	1
Sabrosa	59	5	54	51	3	-	75	32	10	5	2	1	102	64	2	2
Sant.Mart.Penaguião	91	8	58	55	3	-	106	58	7	4	1	1	109	58	1	1
S.João da Pesqueira	71	9	50	46	4	-	118	60	15	7	-	-	112	50	2	-
Sernancelhe	41	2	42	42	-	-	83	46	4	2	2	1	90	41	3	2
Tabuaço	70	15	46	44	2	-	115	56	15	8	2	1	99	51	-	-
Tarouca	75	7	71	67	4	-	106	53	13	10	1	-	116	56	-	-
Torre de Moncorvo	78	15	96	88	8	-	95	41	19	8	1	1	196	106	4	-
Vila Flor	76	12	59	55	4	-	85	33	11	3	2	1	105	61	1	-
Vila Nova Foz Côa	65	11	76	71	5	-	87	52	13	6	-	-	164	93	2	1
Vila Real	378	39	239	212	27	1	533	272	43	21	6	1	472	248	4	2
Alto Trás Montes	1842	270	1467	1329	138	5	2530	1270	524	251	25	9	3120	1679	38	17
Alfândega da Fé	37	2	42	42	-	-	48	24	4	-	5	3	79	41	-	-
Boticas	46	5	53	46	7	-	66	34	11	6	-	-	114	64	-	-
Bragança	243	50	170	143	27	1	374	197	66	33	2	1	369	214	6	4
Chaves	388	80	288	249	39	-	507	264	209	107	2	1	606	322	8	2
Macedo Cavaleiros	139	13	91	86	5	1	205	97	44	17	2	-	211	97	1	-
Miranda do Douro	60	6	79	75	4	-	73	38	12	6	1	-	168	89	1	-
Mirandela	190	27	123	116	7	1	317	155	34	16	3	2	281	160	4	1
Mogadouro	96	17	93	85	8	-	137	65	17	7	-	-	172	94	3	2
Montalegre	99	17	110	108	2	-	141	71	23	12	1	-	254	137	5	3
Murça	80	3	44	44	-	-	64	35	9	6	1	-	98	51	1	1
Valpaços	188	18	156	140	16	1	234	117	45	23	1	-	296	152	4	2
Vila Pouca Aguiar	150	11	102	84	18	1	201	96	21	9	4	1	198	110	3	2
Vimioso	40	1	37	36	1	-	46	20	6	-	-	-	93	50	1	-
Vinhais	86	20	79	75	4	-	117	57	23	9	3	1	181	98	1	-
Centro	12364	2338	10651	9466	1185	35	18775	9680	2013	1055	144	71	20658	10562	177	103
Baixo Vouga	2746	538	1919	1571	348	14	4221	2171	531	290	41	19	3531	1778	42	27
Águeda	356	55	241	185	56	1	532	264	78	43	5	3	415	233	4	4

2.1.a) - CASAMENTOS CELEBRADOS POR CONCELHOS DO FACTO; CASAMENTOS DISSOLVIDOS E INTERROMPIDOS, NADOS-VIVOS, FETOS-MORTOS E ÓBITOS, POR CONCELHOS DE RESIDÊNCIA

1990

Concelhos	Casamentos						Nados-vivos				Fetos mortos (total)		Óbitos			
	Celebrados		Dissolvidos			Interrompidos por separação	Total		Fora do casamento				Total		De menos de 1 ano	
	Total	Não católicos	Total	Por morte	Por divórcio		HM	H	HM	H	HM	H	HM	H	HM	H
1	2	3	4	5	6	7	8	9	10	11	12	13	14.	15	16	17
Alberg.-a-Velha	161	20	125	115	10	-	252	145	26	13	1	-	227	121	4	4
Anadia	220	55	183	144	39	2	269	140	27	16	3	3	309	163	4	3
Aveiro	551	166	361	277	84	3	789	407	124	68	11	3	628	304	4	1
Estarreja	192	35	160	139	21	4	338	178	45	24	6	4	309	152	6	3
Ílhavo	238	54	149	126	23	1	440	202	74	41	8	4	279	134	2	-
Mealhada	158	44	114	105	9	-	211	114	16	9	-	-	213	107	1	1
Murtosa	72	9	72	67	5	-	139	71	17	13	1	-	156	82	2	1
Oliveira do Bairro	126	13	131	97	34	-	188	102	28	15	-	-	215	111	3	2
Ovar	432	74	228	186	42	2	655	363	67	33	4	1	436	208	7	4
Sever do Vouga	97	6	58	46	12	1	159	74	14	7	-	-	127	68	1	1
Vagos	143	7	97	84	13	-	249	111	15	8	2	1	217	95	4	3
Baixo Mondego	2272	591	1880	1634	246	2	3506	1819	348	173	26	14	3654	1850	29	18
Cantanhede	259	49	241	208	33	1	368	176	33	19	3	1	460	239	4	2
Coimbra	1044	302	695	571	124	1	1624	822	168	78	14	9	1301	671	14	12
Condeixa-a-Nova	87	21	104	92	12	-	124	68	7	3	-	-	203	94	2	-
Figueira da Foz	405	144	397	345	52	-	628	339	103	49	4	1	736	378	3	2
Mira	88	16	64	58	6	-	156	85	6	4	1	-	126	59	-	-
Montemor-o-Velho	160	32	149	135	14	-	263	144	14	8	1	-	303	153	4	2
Penacova	108	8	96	96	-	-	159	79	5	3	1	1	232	117	1	-
Soure	121	19	134	129	5	-	184	106	12	9	2	2	293	139	1	-
Pinhal Litoral	1645	406	1229	1003	226	4	2634	1346	260	137	20	12	2087	1096	23	14
Batalha	118	18	75	64	11	-	138	73	9	3	2	1	123	77	-	-
Leiria	766	174	485	390	95	1	1385	682	127	61	11	7	851	451	18	12
Marinha Grande	218	74	216	157	59	1	331	160	54	30	4	3	313	155	1	1
Pombal	386	111	307	270	37	2	535	292	44	27	3	1	542	286	2	-
Porto de Mós	157	29	146	122	24	-	245	139	26	16	-	-	258	127	2	1
Pinhal Int. Norte	898	139	988	926	62	3	1349	698	171	77	12	6	2075	1032	8	5
Alvaiázere	70	6	88	82	6	-	96	51	10	3	1	1	171	88	-	-
Ansião	85	10	96	88	8	-	129	67	13	9	1	1	194	100	1	1
Arganil	91	16	110	106	4	-	148	75	13	4	-	-	237	114	1	-
Castanheira de Pêra	17	3	36	32	4	-	52	25	15	4	-	-	63	31	-	-
Figueiró dos Vinhos	51	10	56	48	8	-	79	44	7	2	-	-	110	51	-	-
Góis	29	4	45	45	-	-	37	19	8	4	-	-	87	37	-	-
Lousã	85	17	69	59	10	1	142	65	10	5	1	1	151	73	-	-
Miranda do Corvo	88	9	94	88	6	-	101	62	9	4	2	-	189	103	3	3
Oliveira Hospital	191	30	145	138	7	-	240	125	21	12	3	2	315	154	1	-
Pampilhosa Serra	21	1	44	43	1	1	45	20	3	2	1	1	103	51	-	-
Pedrógão Grande	16	1	40	38	2	-	41	14	7	3	-	-	89	47	2	1
Penela	27	2	54	54	-	-	46	29	5	3	2	-	125	65	-	-
Tábua	71	14	81	78	3	1	128	64	44	19	1	-	172	82	-	-
Vila Nova Poiares	56	16	30	27	3	-	65	38	6	3	-	-	69	36	-	-
Pinhal Int. Sul	359	44	451	438	13	-	422	226	30	14	3	2	869	462	4	1
Mação	57	12	87	84	3	-	72	40	7	3	2	1	170	88	3	1
Oleiros	62	7	79	77	2	-	50	33	5	3	-	-	156	93	-	-
Proença-a-Nova	76	7	82	82	-	-	80	46	5	2	-	-	162	81	-	-
Sertã	133	18	170	162	8	-	189	87	11	5	-	-	309	160	1	-
Vila de Rei	31	-	33	33	-	-	31	20	2	1	1	1	72	40	-	-
Dão-Lafões	2169	282	1685	1549	136	5	3180	1647	299	158	21	9	3479	1768	29	15
Aguiar da Beira	50	4	39	37	2	-	78	46	6	5	-	-	84	35	1	1
Carregal do Sal	87	17	78	75	3	-	119	59	15	5	1	1	170	87	1	1
Castro Daire	152	8	133	130	3	1	224	118	25	12	2	-	279	145	2	2
Mangualde	152	25	145	131	14	-	236	118	27	12	2	2	287	142	2	1
Mortágua	71	19	53	51	2	-	90	46	6	3	1	1	118	61	-	-

2.1.a) - CASAMENTOS CELEBRADOS POR CONCELHOS DO FACTO; CASAMENTOS DISSOLVIDOS E INTERROMPIDOS, NADOS-VIVOS, FETOS-MORTOS, E ÓBITOS, POR CONCELHOS DE RESIDÊNCIA

1990

Concelhos	Casamentos						Nados-vivos				Fetos mortos (total)		Óbitos			
	Celebrados		Dissolvidos			Interrompidos por separação	Total		Fora do casamento				Total		De menos de 1 ano	
	Total	Não católicos	Total	Por morte	Por divórcio		HM	H	HM	H	HM	H	HM	H	HM	H
1	2	3	4	5	6	7	8	9	10	11	12	13	14	15	16	17
Nelas	99	18	96	86	10	-	142	72	13	6	-	-	182	90	1	1
Oliveira de Frades	63	7	55	52	3	-	129	65	10	7	-	-	142	77	2	-
Penalva do Castelo	58	4	64	63	1	-	99	56	3	2	1	-	150	73	4	1
Santa Comba Dão	79	15	69	64	5	-	144	77	27	8	-	-	143	78	-	-
S. Pedro do Sul	154	28	109	100	9	-	193	99	17	11	1	1	250	119	3	2
Sátão	108	5	64	61	3	-	178	84	11	7	1	1	153	75	2	1
Tondela	239	27	209	202	7	1	321	167	21	11	4	-	465	221	4	3
Vila Nova de Paiva	50	3	41	40	1	1	78	46	8	6	-	-	71	40	-	-
Viseu	719	91	437	368	69	2	1028	535	98	53	8	3	794	423	6	2
Vouzela	88	11	93	89	4	-	121	59	12	10	-	-	191	102	1	-
Serra da Estrela	367	62	354	333	21	1	543	280	55	26	2	-	758	380	7	5
Fornos de Algodres	47	4	49	47	2	-	66	39	7	6	2	-	92	53	-	-
Gouveia	109	23	142	129	13	-	158	70	15	6	-	-	295	138	2	2
Seia	211	35	163	157	6	1	319	171	33	14	-	-	371	189	5	3
Beira Int. Norte	815	84	852	808	44	-	1158	562	122	72	8	4	1684	878	16	8
Almeida	61	4	71	66	5	-	74	37	13	4	3	1	146	77	3	2
Celorico da Beira	55	5	72	65	7	-	99	52	17	14	1	-	130	73	3	1
Fig. Cast. Rodrigo	53	6	79	77	2	-	73	36	8	3	-	-	130	74	1	-
Guarda	303	40	209	191	18	-	444	210	45	30	-	-	430	215	5	2
Manteigas	34	3	28	27	1	-	41	22	2	1	-	-	49	20	1	1
Meda	46	1	50	46	4	-	75	42	8	5	-	-	108	57	-	-
Pinhel	80	5	80	77	3	-	114	48	6	2	2	2	171	86	1	-
Sabugal	92	6	181	179	2	-	103	49	12	6	2	1	355	189	1	1
Trancoso	91	14	82	80	2	-	135	66	11	7	-	-	165	87	1	1
Beira Int. Sul	444	71	683	639	44	4	742	396	83	45	4	4	1233	639	8	4
Castelo Branco	301	56	391	350	41	2	541	293	47	25	3	3	700	363	7	4
Idanha-a-Nova	78	9	166	165	1	2	118	60	26	16	-	-	281	154	1	-
Penamacor	49	4	76	74	2	-	51	26	6	1	1	1	155	72	-	-
Vila Velha Ródão	16	2	50	50	-	-	32	17	4	3	-	-	97	50	-	-
Cova da Beira	649	121	610	565	45	2	1020	535	114	63	7	1	1288	679	11	6
Belmonte	39	5	44	41	3	-	73	39	12	6	-	-	126	62	2	1
Covilhã	420	88	356	316	40	2	617	330	64	36	4	-	676	355	6	4
Fundão	190	28	210	208	2	-	330	166	38	21	3	1	486	262	3	1
Lisboa V.Tejo	20889	9 285	18786	14626	4160	59	35099	18076	7754	3988	333	163	32730	17023	297	179
Oeste	2286	800	2152	1845	307	6	3735	1924	604	306	41	24	4225	2361	23	16
Alcobaça	333	57	309	269	40	1	561	298	54	27	4	3	605	356	2	1
Alenquer	207	92	211	190	21	2	309	161	38	23	5	4	420	245	-	-
Arruda dos Vinhos	50	16	49	43	6	-	70	36	24	15	-	-	112	62	1	-
Bombarral	98	28	87	71	16	-	116	62	22	14	2	2	175	91	2	1
Cadaval	52	27	86	79	7	-	114	53	13	5	4	2	184	97	3	3
Caldas da Rainha	272	111	291	220	71	1	473	241	90	40	5	3	514	267	5	2
Lourinhã	154	53	115	101	14	1	256	134	38	19	3	3	227	132	-	-
Mafra	252	109	283	246	37	-	434	257	70	38	5	2	587	325	1	1
Nazaré	92	26	124	99	25	-	179	78	28	15	2	1	187	105	2	2
Óbidos	102	53	53	48	5	-	99	52	22	10	2	-	123	67	-	-

2.1.a) - CASAMENTOS CELEBRADOS POR CONCELHOS DO FACTO; CASAMENTOS DISSOLVIDOS E INTERROMPIDOS, NADOS-VIVOS, FETOS-MORTOS, E ÓBITOS, POR CONCELHOS DE RESIDÊNCIA

1990

Concelhos	Casamentos						Nados-vivos				Fetos mortos (total)		Óbitos			
	Celebrados		Dissolvidos			Interrompidos por separação	Total		Fora do casamento				Total		De menos de 1 ano	
	Total	Não católicos	Total	Por morte	Por divórcio		HM	H	HM	H	HM	H	HM	H	HM	H
1	2	3	4	5	6	7	8	9	10	11	12	13	14	15	16	17
Peniche	158	53	128	109	19	-	341	181	88	44	-	-	246	142	3	3
Sobr.Monte Agraço	52	34	52	49	3	-	75	36	9	5	2	1	110	63	-	-
Torres Vedras	464	141	364	321	43	1	708	335	108	51	7	3	735	409	4	3
Grande Lisboa	12018	5 583	10461	7655	2 806	40	19851	10186	4776	2447	187	84	17835	8938	182	110
Amadora	1077	437	830	571	259	3	2230	1098	583	282	20	8	1158	608	26	20
Cascais	1091	564	645	531	114	-	1876	960	439	225	17	10	1283	679	9	3
Lisboa	5130	2 402	5366	3851	1 515	19	6203	3220	1747	923	81	42	9716	4629	83	50
Loures	1687	706	1361	999	362	2	3689	1870	807	410	37	13	1972	1081	23	13
Oeiras	901	445	713	529	184	4	1634	867	435	233	14	3	1142	593	10	3
Sintra	1564	778	1088	813	275	4	3079	1591	551	265	15	5	1812	925	20	12
Vila Franca Xira	568	251	458	361	97	8	1140	580	214	109	3	3	752	423	11	9
Penins.Setúbal	3710	1 995	3214	2515	699	5	7101	3690	1750	910	67	38	5231	2852	55	33
Alcochete	62	43	40	38	2	-	97	49	30	19	2	2	100	50	1	-
Almada	971	530	868	682	186	1	1662	849	445	224	15	9	1372	751	10	5
Barreiro	446	215	445	354	91	-	796	428	209	110	8	3	733	399	14	9
Moita	340	181	262	239	23	1	788	410	200	92	12	7	486	256	3	3
Montijo	211	102	203	179	24	-	378	189	112	59	3	2	396	217	2	2
Palmela	264	156	226	204	22	1	432	213	99	48	5	3	440	253	5	4
Seixal	600	332	491	306	185	1	1523	803	299	165	5	3	615	329	7	3
Sesimbra	140	61	140	116	24	-	278	142	33	14	1	1	247	135	3	1
Setúbal	676	375	539	397	142	1	1147	607	323	179	16	8	842	462	10	6
Médio Tejo	1527	367	1451	1262	189	6	2240	1157	258	139	20	9	2678	1358	19	11
Abrantes	265	71	293	251	42	-	438	205	71	33	3	-	508	274	3	1
Alcanena	73	20	106	89	17	-	149	82	17	9	1	-	184	96	-	-
Constância	15	5	25	19	6	-	31	13	4	2	-	-	51	20	-	-
Entroncamento	92	27	92	65	27	2	149	77	10	6	1	-	130	62	3	2
Ferreira Zêzere	89	11	81	73	8	-	79	43	5	2	2	2	171	96	1	1
Gavião	29	9	54	51	3	-	41	20	7	4	1	1	107	53	-	-
Sardoal	29	8	35	33	2	-	51	25	5	1	2	-	71	44	2	1
Tomar	300	80	315	273	42	3	449	248	64	43	6	3	560	274	3	1
Torres Novas	238	67	191	170	21	-	339	169	36	18	1	-	380	194	1	1
Vila Nova Barquinha	54	17	51	44	7	1	62	32	9	4	-	-	84	44	1	1
Vila Nova Ourém	343	52	208	194	14	-	452	243	30	17	3	3	432	201	5	3
Lezíria do Tejo	1348	540	1508	1349	159	2	2172	1119	366	186	18	8	2761	1514	18	9
Almeirim	126	68	129	116	13	-	183	95	20	16	-	-	244	124	1	-
Alpiarça	35	25	59	58	1	-	69	37	14	7	-	-	119	67	1	1
Azambuja	97	35	121	110	11	-	168	79	23	11	1	-	261	135	1	-
Benavente	106	53	93	78	15	1	187	94	45	24	2	-	169	105	1	1
Cartaxo	155	71	136	120	16	1	194	99	31	12	2	1	242	117	2	2
Chamusca	62	27	99	85	14	-	115	64	17	6	-	-	177	108	1	1
Coruche	146	26	157	147	10	-	175	91	43	23	2	-	275	168	1	-
Golegã	27	11	49	36	13	-	66	36	10	5	1	-	80	46	-	-
Rio Maior	117	42	139	120	19	-	220	114	30	15	1	1	225	125	3	2
Salvaterra Magos	100	41	85	78	7	-	199	93	62	30	1	1	174	92	1	-
Santarém	377	141	441	401	40	-	596	317	71	37	8	5	795	427	6	2

2.1.a) - CASAMENTOS CELEBRADOS POR CONCELHOS DO FACTO; CASAMENTOS DISSOLVIDOS E INTERROMPIDOS, NADOS-VIVOS, FETOS-MORTOS E ÓBITOS, POR CONCELHOS DE RESIDÊNCIA

1990

Concelhos	Casamentos						Nados-vivos				Fetos mortos (total)		Óbitos			
	Celebrados		Dissolvidos			Interrompidos por separação	Total		Fora do casamento				Total		De menos de 1 ano	
	Total	Não católicos	Total	Por morte	Por divórcio		HM	H	HM	H	HM	H	HM	H	HM	H
1	2	3	4	5	6	7	8	9	10	11	12	13	14	15	16	17
Alentejo	3164	1375	3556	3182	374	2	5069	2612	1126	594	39	18	7433	4012	47	27
Alentejo Litoral	506	265	590	464	126	-	938	496	261	143	7	3	1273	744	10	4
Alcácer do Sal	75	29	115	96	19	-	146	74	39	17	2	1	217	124	2	2
Grândola	68	51	96	74	22	-	140	79	51	28	2	1	210	135	1	1
Odemira	155	60	161	118	43	-	230	123	63	37	2	1	371	208	2	-
Santiago do Cacém	153	88	152	127	25	-	300	153	61	32	1	-	341	209	3	1
Sines	55	37	66	49	17	-	122	67	47	29	-	-	134	68	2	-
Alto Alentejo	725	267	879	822	57	1	1179	618	196	101	8	6	1765	926	17	12
Alter do Chão	16	4	49	44	5	-	33	19	5	4	-	-	83	44	-	-
Arronches	16	1	31	29	2	-	32	16	2	2	-	-	70	43	1	1
Avis	20	8	40	38	2	-	43	20	12	6	-	-	88	51	3	1
Campo Maior	59	26	50	46	4	-	90	47	7	3	1	1	101	50	1	1
Castelo de Vide	35	13	32	31	1	-	36	20	4	2	-	-	68	36	-	-
Crato	16	3	44	43	1	-	38	21	8	3	-	-	84	46	1	1
Elvas	163	81	148	136	12	-	282	146	56	26	1	1	297	160	4	3
Fronteira	16	4	35	34	1	-	38	25	6	3	-	-	66	32	1	1
Marvão	25	7	34	33	1	-	29	13	4	4	2	1	79	32	2	1
Monforte	17	6	31	31	-	-	30	18	7	5	1	1	70	35	-	-
Mora	42	19	49	48	1	-	59	27	11	4	-	-	94	54	-	-
Nisa	33	8	79	79	-	-	67	34	10	4	-	-	149	85	1	1
Ponte de Sôr	114	37	119	106	13	1	181	95	33	16	1	1	229	117	3	2
Portalegre	153	50	138	124	14	-	221	117	31	19	2	1	287	141	-	-
Alentejo Central	1 040	489	1082	990	92	-	1573	803	331	171	15	4	2186	1173	13	8
Alandroal	34	17	44	42	2	-	53	29	5	3	1	-	90	44	-	-
Arraiolos	52	20	54	54	-	-	71	44	19	12	1	1	87	48	-	-
Borba	45	21	52	48	4	-	68	34	16	9	1	-	94	58	-	-
Estremoz	94	42	103	98	5	-	126	70	21	8	1	-	231	104	3	2
Évora	350	174	316	263	53	-	521	264	131	65	5	2	603	319	5	3
Montemor-o-Novo	93	46	99	95	4	-	157	73	31	15	1	-	219	115	1	1
Mourão	19	10	17	17	-	-	45	27	13	9	2	1	50	27	1	1
Portel	52	28	56	55	1	-	84	45	13	7	-	-	105	70	1	-
Redondo	39	21	60	59	1	-	77	38	13	7	-	-	117	69	-	-
Reguengos Monsaraz	72	27	107	97	10	-	107	48	25	12	2	-	179	104	-	-
Sousel	23	8	52	49	3	-	40	13	9	4	-	-	112	53	-	-
Vendas Novas	73	28	47	44	3	-	89	42	17	6	-	-	146	75	2	1
Viana do Alentejo	40	25	33	30	3	-	55	35	12	11	-	-	65	36	-	-
Vila Viçosa	54	22	42	39	3	-	80	41	6	3	1	-	88	51	-	-
Baixo Alentejo	893	354	1005	906	99	1	1379	695	338	179	9	5	2209	1169	7	3
Aljustrel	73	33	85	79	6	-	107	56	25	13	-	-	176	92	1	-
Almodôvar	60	25	59	56	3	-	79	36	16	8	-	-	152	88	-	-
Alvito	13	4	22	21	1	-	20	10	7	3	-	-	64	36	-	-
Barrancos	20	2	13	13	-	-	18	6	3	1	-	-	35	17	-	-
Beja	205	92	234	195	39	1	388	189	101	47	1	-	455	251	3	2
Castro Verde	37	24	47	46	1	-	61	33	20	13	-	-	105	57	-	-
Cuba	30	4	47	39	8	-	45	27	5	2	-	-	91	44	-	-
Ferreira Alentejo	51	24	71	64	7	-	105	53	27	14	1	1	153	89	-	-
Mértola	49	28	89	83	6	-	63	33	18	13	1	1	193	94	-	-
Moura	117	33	141	124	17	-	180	90	35	19	2	-	270	154	1	-
Ourique	37	28	32	29	3	-	56	32	16	11	-	-	104	58	-	-
Serpa	160	43	124	120	4	-	189	98	45	24	3	2	306	152	1	-
Vidigueira	41	14	41	37	4	-	68	32	20	11	1	1	105	37	1	1

2.1.a) - CASAMENTOS CELEBRADOS POR CONCELHOS DO FACTO; CASAMENTOS DISSOLVIDOS E INTERROMPIDOS, NADOS-VIVOS, FETOS-MORTOS E ÓBITOS, POR CONCELHOS DE RESIDÊNCIA

1990

Concelhos	Casamentos						Nados-vivos				Fetos mortos (total)		Óbitos			
	Celebrados		Dissolvidos			Interrompidos por separação	Total		Fora do casamento				Total		De menos de 1 ano	
	Total	Não católicos	Total	Por morte	Por divórcio		HM	H	HM	H	HM	H	HM	H	HM	H
1	2	3	4	5	6	7	8	9	10	11	12	13	14	15	16	17
Algarve	1959	963	2300	1928	372	4	3806	1928	1107	561	35	23	4360	2383	43	24
Albufeira	118	64	137	110	27	-	308	158	102	50	5	4	235	134	3	2
Alcoutim	19	11	34	34	-	-	22	8	7	2	-	-	82	40	-	-
Aljezur	15	10	36	35	1	1	30	16	11	7	-	-	92	41	-	-
Castro Marim	45	30	37	35	2	-	54	26	21	11	-	-	94	53	2	2
Faro	327	149	402	309	93	-	617	306	177	81	6	3	650	365	10	5
Lagoa	82	35	92	88	4	-	195	80	42	15	1	-	201	113	3	1
Lagos	148	94	134	118	16	-	259	143	71	41	4	4	254	150	2	2
Loulé	232	92	316	276	40	-	563	287	207	107	5	4	630	346	6	3
Monchique	44	11	49	45	4	-	64	31	19	11	-	-	133	73	1	-
Olhão	244	118	277	185	92	2	395	187	108	56	1	1	451	241	4	3
Portimão	232	140	195	175	20	-	455	244	119	64	4	2	410	205	5	3
S. Brás de Alportel	42	19	59	55	4	-	92	45	27	14	1	1	121	72	-	-
Silves	131	45	229	201	28	1	300	163	83	45	5	1	447	239	4	2
Tavira	157	68	153	130	23	-	228	124	49	33	3	3	299	158	1	1
Vila do Bispo	37	17	46	43	3	-	44	20	13	6	-	-	75	46	-	-
V. Real Sto.António	86	60	104	89	15	-	180	90	51	18	-	-	186	107	2	-
Açores	1 797	955	1445	1202	243	3	3902	2019	345	189	48	21	2754	1388	55	35
S.Cruz Graciosa	35	14	42	39	3	-	58	28	5	3	-	-	89	46	1	1
Calheta	20	4	30	26	4	-	52	31	2	1	1	1	59	34	4	2
Velas	43	11	31	27	4	-	69	34	10	8	-	-	71	34	-	-
Angra do Heroísmo	270	195	258	210	48	2	545	265	66	29	6	1	462	229	7	3
V. Praia Vitória	166	119	117	107	10	-	302	156	30	18	3	2	209	129	5	1
Corvo	-	-	1	1	-	-	2	1	-	-	-	-	4	3	-	-
Horta	116	65	112	78	34	-	203	114	24	15	2	-	189	94	2	2
Lajes das Flores	6	4	13	11	2	-	14	6	2	2	-	-	25	13	-	-
Sta. Cruz Flores	12	1	25	16	9	-	26	10	5	2	1	1	35	15	-	-
Lajes do Pico	23	14	38	35	3	-	66	32	2	2	2	1	88	49	-	-
Madalena	24	17	36	32	4	-	53	29	3	1	-	-	94	41	1	1
S. Roque do Pico	21	13	27	17	10	-	63	36	13	7	1	1	45	24	1	1
Vila do Porto	30	19	32	30	2	-	85	40	8	3	2	1	83	38	-	-
Lagoa	103	60	53	48	5	-	242	126	20	11	4	4	105	54	5	4
Nordeste	26	14	37	36	1	-	88	41	3	3	1	-	78	41	1	-
Ponta Delgada	528	255	346	273	73	1	1118	595	111	60	18	7	631	299	15	10
Povoação	56	26	51	47	4	-	113	57	7	3	-	-	93	47	2	1
Ribeira Grande	222	85	130	114	16	-	599	311	23	15	7	2	277	137	8	6
Vila Franca Campo	96	39	66	55	11	-	204	107	11	6	-	-	117	61	3	3
Madeira	1 845	770	1504	1194	310	3	3547	1800	431	192	29	13	2589	1349	43	27
Calheta	61	11	89	86	3	-	186	99	20	9	2	1	178	95	-	-
Câmara de Lobos	265	72	132	113	19	-	619	312	46	21	5	2	243	133	8	6
Funchal	835	473	754	506	248	1	1498	754	230	96	15	7	1108	566	14	7
Machico	197	67	111	103	8	-	324	171	34	18	-	-	197	113	5	5
Ponta do Sol	47	7	65	64	1	-	119	61	15	5	-	-	153	66	3	1
Porto Moniz	20	3	30	26	4	-	44	21	7	4	-	-	58	31	2	1
Ribeira Brava	99	27	72	67	5	1	195	97	23	13	2	-	137	75	2	1
Santa Cruz	158	68	115	104	11	1	333	168	39	19	2	1	264	132	3	1
Santana	66	9	57	53	4	-	95	48	6	1	1	1	117	63	5	4
São Vicente	59	10	52	50	2	-	75	36	8	5	2	1	94	51	1	1
Porto Santo	38	23	27	22	5	-	59	33	3	1	-	-	40	24	-	-
Out.resid.e resid.ign.	-	-	671	163	508	6	62	35	29	16	13	8	347	246	13	7

2.1.b) - CASAMENTOS CELEBRADOS POR CONCELHOS DO FACTO; CASAMENTOS DISSOLVIDOS E INTERROMPIDOS, NADOS-VIVOS, FETOS-MORTOS E ÓBITOS, POR CONCELHOS DE RESIDÊNCIA

1991

Concelhos	Casamentos						Nados-vivos				Fetos mortos (total)		Óbitos			
	Celebrados		Dissolvidos			Interrompidos por separação	Total		Fora do casamento				Total		De menos de 1 ano	
	Total	Não católicos	Total	Por morte	Por divórcio		HM	H	HM	H	HM	H	HM	H	HM	H
1	2	3	4	5	6	7	8	9	10	11	12	13	14	15	16	17
Total	71808	20070	57475	46856	10619	155	116415	59920	18162	9262	971	520	104361	54535	1259	731
Continente	68138	18257	53927	44364	9563	143	108985	56141	17233	8796	888	474	98722	51452	1167	679
Norte	29616	4218	16731	14319	2412	53	46252	23807	4655	2364	375	196	31859	16633	577	342
Minho-Lima	2070	341	1518	1353	165	6	2701	1399	254	126	30	18	3153	1572	22	6
Arcos Valdevez	224	57	205	187	18	2	217	113	23	10	2	1	444	210	1	1
Caminha	113	25	99	81	18	-	172	80	24	10	2	-	217	93	3	1
Melgaço	99	16	98	81	17	-	103	62	15	9	-	-	176	87	2	2
Monção	173	27	161	147	14	1	179	92	19	10	1	-	335	175	4	-
Paredes Coura	74	6	68	60	8	-	85	53	8	5	1	-	156	79	-	-
Ponte da Barca	102	16	104	94	10	-	157	84	15	6	4	3	178	103	3	-
Ponte de Lima	382	19	201	191	10	-	570	310	35	18	6	4	418	220	2	1
Valença	90	25	103	94	9	-	137	65	24	11	1	-	240	120	-	-
Viana do Castelo	739	133	417	361	56	2	993	492	87	44	12	9	859	425	7	1
Vila N. Cerveira	74	17	62	57	5	1	88	48	4	3	1	1	130	60	-	-
Cávado	3104	357	1305	1161	144	2	5182	2657	351	175	37	17	2857	1479	60	34
Amares	134	12	85	82	3	-	239	112	15	9	-	-	189	99	1	-
Barcelos	992	92	407	368	39	-	1708	869	85	43	10	5	828	442	16	8
Braga	1204	193	466	378	88	1	2059	1073	173	87	14	5	991	502	29	17
Esposende	283	27	107	98	9	1	421	229	25	15	7	5	251	118	3	2
Terras de Bouro	80	13	55	53	2	-	104	51	18	9	-	-	142	78	2	2
Vila Verde	411	20	185	182	3	-	651	323	35	12	6	2	456	240	9	5
Ave	4171	270	1815	1617	198	9	6894	3659	356	198	54	23	3437	1843	79	51
Fafe	415	29	192	173	19	-	695	356	48	23	9	5	420	221	7	4
Guimarães	1494	76	557	493	64	7	2530	1380	120	65	15	5	1043	563	25	14
Póvoa Lanhoso	173	12	110	102	8	-	285	159	19	12	5	3	222	126	2	1
Santo Tirso	839	65	401	345	56	2	1457	747	69	41	10	6	723	377	21	13
Vieira do Minho	161	23	90	86	4	-	199	116	21	10	-	-	203	113	5	2
Vila N.Famalicão	1089	65	465	418	47	-	1728	901	79	47	15	4	826	443	19	17
Grande Porto	9404	2302	6081	4686	1395	25	14973	7670	2032	1024	112	56	10288	5245	185	116
Espinho	332	89	154	108	46	-	447	236	69	36	1	1	315	158	2	2
Gondomar	1077	177	663	539	124	4	1801	931	134	69	17	7	1063	577	16	11
Maia	681	162	465	372	93	1	1123	576	126	63	5	2	713	391	10	10
Matosinhos	1130	297	766	565	201	2	2051	1050	276	138	17	10	1193	641	24	15
Porto	2468	888	1998	1463	535	9	3512	1783	807	414	31	14	3470	1647	51	32
Póvoa de Varzim	513	60	246	210	36	2	838	458	83	46	8	5	442	215	10	4
Valongo	578	100	288	233	55	-	1048	519	94	52	6	5	486	261	15	13
Vila do Conde	623	61	283	239	44	2	984	528	73	36	6	4	542	294	22	13
Vila Nova Gaia	2002	468	1218	957	261	5	3169	1589	370	170	21	8	2064	1061	35	16
Tâmega	5169	229	2093	1964	129	7	8104	4168	471	238	75	39	4327	2271	116	71
Amarante	525	39	252	232	20	-	837	427	71	28	5	4	486	252	11	8
Baião	218	1	112	110	2	-	329	165	22	11	1	-	243	130	2	2
Cabec. de Basto	160	6	105	97	8	-	266	142	26	12	5	2	209	121	3	2
Castelo de Paiva	175	13	66	62	4	-	251	131	20	10	4	3	132	62	1	1
Celor. de Basto	170	6	99	97	2	1	292	151	28	16	2	-	230	111	3	2
Cinfães	207	14	144	137	7	-	282	141	32	13	2	1	317	144	7	3
Felgueiras	524	19	178	165	13	-	971	493	41	23	10	5	345	177	12	8
Lousada	422	11	156	149	7	-	725	379	22	13	5	1	311	179	15	9
Marco Canaveses	527	21	198	191	7	-	759	371	40	25	9	7	394	211	13	5
Mondim de Basto	107	7	52	52	-	-	144	78	14	9	-	-	110	61	3	1
Paços Ferreira	486	18	122	107	15	2	756	375	31	15	7	3	271	136	12	7

2.1.b) - CASAMENTOS CELEBRADOS POR CONCELHOS DO FACTO; CASAMENTOS DISSOLVIDOS E INTERROMPIDOS, NADOS-VIVOS, FETOS-MORTOS E ÓBITOS, POR CONCELHOS DE RESIDÊNCIA

1991

Concelhos	Casamentos						Nados-vivos				Fetos mortos (total)		Óbitos			
	Celebrados		Dissolvidos			Interrompidos por separação	Total		Fora do casamento				Total		De menos de 1 ano	
	Total	Não católicos	Total	Por morte	Por divórcio		HM	H	HM	H	HM	H	HM	H	HM	H
1	2	3	4	5	6	7	8	9	10	11	12	13	14	15	16	17
Paredes	687	27	242	220	22	1	1153	610	47	20	15	9	473	259	12	8
Penafiel	755	37	233	219	14	3	1078	556	37	17	8	4	489	261	17	11
Resende	132	6	77	74	3	-	180	109	25	18	2	-	192	102	4	3
Ribeira de Pena	74	4	57	52	5	-	81	40	15	8	-	-	125	65	1	1
Entre Dou.e Vouga	2171	233	975	859	116	2	3365	1712	249	133	33	21	1872	983	33	19
Arouca	215	11	110	105	5	1	305	171	30	18	3	2	251	142	4	2
Feira	989	102	432	385	47	1	1636	823	111	57	11	7	830	433	20	13
Oliveira de Azeméis	563	60	242	207	35	-	840	422	71	40	9	5	441	220	5	2
S. João da Madeira	159	35	78	63	15	-	277	134	24	11	4	2	119	64	2	2
Vale de Cambra	245	25	113	99	14	-	307	162	13	7	6	5	231	124	2	-
Douro	1843	215	1486	1359	127	-	2662	1314	336	149	24	16	2869	1551	36	20
Alijó	92	19	101	91	10	-	157	79	24	10	-	-	221	127	1	1
Armamar	55	8	50	47	3	-	97	46	19	8	-	-	114	58	-	-
Carrazeda Ansiães	62	21	63	57	6	-	80	34	18	10	-	-	133	73	2	2
Freixo Esp.à Cinta	30	5	47	44	3	-	41	21	8	2	-	-	83	50	1	1
Lamego	276	18	155	141	14	-	354	174	25	10	3	1	320	163	5	2
Mesão Frio	47	5	34	31	3	-	62	26	11	3	1	-	66	35	1	-
Moimenta da Beira	97	9	69	63	6	-	138	56	18	6	-	-	140	77	2	2
Penedono	36	-	24	24	-	-	47	26	6	3	-	-	51	27	1	-
Peso da Régua	177	22	126	115	11	-	274	129	39	18	2	2	215	114	2	1
Sabrosa	54	8	57	54	3	-	94	56	10	8	-	-	110	59	1	-
Sant.Mart.Penaguião	82	6	61	57	4	-	115	61	16	6	-	-	110	55	4	3
S.João da Pesqueira	68	5	51	46	5	-	125	65	16	3	-	-	100	57	2	1
Sernancelhe	51	1	50	48	2	-	68	29	12	4	1	-	100	54	-	-
Tabuaço	62	11	48	46	2	-	88	53	7	5	3	3	90	56	1	-
Tarouca	72	12	49	48	1	-	110	60	15	8	3	1	106	48	1	1
Torre de Moncorvo	52	12	98	89	9	-	103	51	16	8	1	1	187	101	1	-
Vila Flor	57	13	58	52	6	-	96	41	14	7	1	1	112	60	1	-
Vila Nova Foz Côa	76	3	83	81	2	-	68	33	12	8	-	-	149	76	-	-
Vila Real	397	37	262	225	37	-	545	274	50	22	9	7	462	261	10	6
Alto Trás Montes	1684	271	1458	1320	138	2	2371	1228	606	321	10	6	3056	1689	46	25
Alfândega da Fé	32	2	40	38	2	-	68	36	10	7	-	-	89	51	1	1
Boticas	28	4	59	54	5	-	75	41	17	12	-	-	115	63	2	1
Bragança	241	33	175	148	27	-	364	189	53	26	-	-	379	209	6	2
Chaves	300	70	271	222	49	1	506	260	340	173	2	-	547	311	7	4
Macedo Cavaleiros	163	28	112	110	2	-	175	86	32	13	2	2	224	127	3	1
Miranda do Douro	39	3	61	60	1	-	65	33	14	9	2	1	125	63	1	1
Mirandela	186	22	143	125	18	-	262	132	26	15	1	1	293	167	6	4
Mogadouro	75	12	79	74	5	-	122	61	16	10	-	-	180	95	4	2
Montalegre	121	25	101	95	6	1	134	71	25	15	1	1	226	138	2	2
Murça	57	8	48	45	3	-	86	51	7	6	-	-	88	47	-	-
Valpaços	152	15	160	148	12	-	193	96	19	12	-	-	304	164	5	3
Vila Pouca Aguiar	165	25	98	93	5	-	183	104	25	14	2	1	199	114	4	1
Vimioso	36	4	49	48	1	-	47	25	5	2	-	-	90	38	1	-
Vinhais	89	20	62	60	2	-	91	43	17	7	-	-	197	102	4	3
Centro	12149	2 390	11038	9589	1449	20	18143	9330	2072	1049	127	69	20669	10773	175	95
Baixo Vouga	2685	616	1984	1593	391	5	4238	2166	569	293	30	12	3511	1813	39	23
Águeda	327	67	234	178	56	1	540	282	72	33	4	2	409	207	6	4

2.1.b) - CASAMENTOS CELEBRADOS POR CONCELHOS DO FACTO; CASAMENTOS DISSOLVIDOS E INTERROMPIDOS, NADOS-VIVOS, FETOS-MORTOS E ÓBITOS, POR CONCELHOS DE RESIDÊNCIA

1991

Concelhos	Casamentos						Nados-vivos				Fetos mortos (total)		Óbitos			
	Celebrados		Dissolvidos			Interrompidos por separação	Total		Fora do casamento				Total		De menos de 1 ano	
	Total	Não católicos	Total	Por morte	Por divórcio		HM	H	HM	H	HM	H	HM	H	HM	H
1	2	3	4	5	6	7	8	9	10	11	12	13	14	15	16	17
Alberg.-a-Velha	178	31	129	105	24	1	277	136	37	15	-	-	214	127	2	1
Anadia	240	71	192	152	40	-	322	164	39	26	3	1	335	177	3	2
Aveiro	551	164	372	290	82	2	897	470	141	74	5	3	597	301	6	3
Estarreja	180	31	160	128	32	-	294	143	27	11	6	2	312	166	4	2
Ílhavo	219	55	159	121	38	-	411	200	75	38	2	-	273	133	2	2
Mealhada	130	47	112	98	14	-	214	113	19	11	1	1	202	106	-	-
Murtosa	81	15	88	83	5	-	131	70	21	15	1	1	168	92	1	-
Oliveira do Bairro	131	27	111	80	31	-	177	105	23	9	1	1	183	85	2	2
Ovar	383	80	234	195	39	1	612	301	85	47	6	1	443	239	8	4
Sever do Vouga	107	12	79	71	8	-	156	70	10	3	1	-	147	77	3	2
Vagos	158	16	114	92	22	-	207	112	20	11	-	-	228	103	2	1
Baixo Mondego	2219	531	2104	1680	424	3	3333	1738	377	192	16	12	3634	1859	24	18
Cantanhede	239	36	224	193	31	-	355	188	39	19	2	2	413	197	-	-
Coimbra	1110	293	861	604	257	2	1610	824	177	83	6	4	1307	663	15	11
Condeixa-a-Nova	66	10	89	78	11	-	110	52	10	6	1	1	154	90	3	3
Figueira da Foz	374	120	411	334	77	1	586	314	94	51	3	1	733	373	2	2
Mira	81	18	82	71	11	-	127	60	13	6	1	1	155	76	2	-
Montemor-o-Velho	141	28	178	162	16	-	250	131	19	13	1	1	353	182	2	2
Penacova	98	10	103	98	5	-	141	79	7	4	2	2	216	101	-	-
Soure	110	16	156	140	16	-	154	90	18	10	-	-	303	177	-	-
Pinhal Litoral	1569	392	1293	1063	230	2	2573	1290	297	151	11	8	2238	1179	24	12
Batalha	108	15	66	59	7	-	152	74	8	4	-	-	137	81	2	2
Leiria	758	171	562	454	108	1	1290	661	139	73	3	3	963	528	16	8
Marinha Grande	210	77	209	146	63	-	356	189	75	33	2	1	274	122	2	-
Pombal	341	100	342	309	33	-	506	236	48	27	6	4	646	334	3	1
Porto de Mós	152	29	114	95	19	1	269	130	27	14	-	-	218	114	1	1
Pinhal Int. Norte	876	151	1026	962	64	-	1335	714	141	72	18	9	2147	1111	17	9
Alvaiázere	52	7	69	65	4	-	90	46	11	4	-	-	143	83	1	1
Ansião	90	19	91	88	3	-	125	61	10	5	-	-	182	99	1	-
Arganil	89	7	109	102	7	-	131	76	13	8	3	1	233	110	-	-
Castanheira de Pêra	30	5	26	25	1	-	37	24	5	3	-	-	63	30	1	-
Figueiró dos Vinhos	45	8	72	65	7	-	81	37	8	4	4	2	130	74	1	1
Góis	24	4	53	52	1	-	38	16	4	1	-	-	112	53	-	-
Lousã	113	28	96	91	5	-	130	77	16	6	-	-	172	92	2	2
Miranda do Corvo	66	10	70	65	5	-	113	66	20	11	1	1	146	76	-	-
Oliveira Hospital	146	21	150	136	14	-	251	138	17	10	2	1	297	156	-	-
Pampilhosa Serra	28	4	52	50	2	-	35	16	2	2	2	-	122	59	3	2
Pedrógão Grande	28	5	36	35	1	-	33	19	6	3	1	-	93	47	-	-
Penela	37	4	56	53	3	-	62	28	3	2	-	-	124	60	1	-
Tábua	78	17	102	96	6	-	150	76	22	11	3	3	216	115	5	3
Vila Nova Poiares	50	12	44	39	5	-	59	34	4	2	2	1	114	57	2	-
Pinhal Int. Sul	326	44	416	400	16	-	381	211	24	12	9	3	853	480	3	1
Mação	56	10	80	77	3	-	71	36	3	3	3	2	196	108	-	-
Oleiros	60	5	78	77	1	-	60	29	6	1	1	-	136	78	-	-
Proença-a-Nova	59	7	82	82	-	-	72	46	4	3	1	-	166	97	-	-
Sertã	138	19	145	134	11	-	153	85	10	4	4	1	270	150	3	1
Vila de Rei	13	3	31	30	1	-	25	15	1	1	-	-	85	47	-	-
Dão-Lafões	2228	316	1722	1583	139	5	3094	1581	310	152	21	12	3472	1776	37	16
Aguiar da Beira	68	4	45	44	1	-	59	31	3	-	1	1	101	58	-	-
Carregal do Sal	74	13	64	60	4	-	140	75	13	5	2	1	137	73	3	1
Castro Daire	163	10	104	101	3	-	180	88	16	8	-	-	255	131	1	-
Mangualde	160	35	110	92	18	1	243	132	20	9	-	-	234	127	2	1
Mortágua	57	21	70	67	3	-	99	49	10	6	-	-	135	76	2	2

2.1.b) - CASAMENTOS CELEBRADOS POR CONCELHOS DO FACTO; CASAMENTOS DISSOLVIDOS E INTERROMPIDOS, NADOS-VIVOS, FETOS-MORTOS, E ÓBITOS, POR CONCELHOS DE RESIDÊNCIA

1991

Concelhos	Casamentos						Nados-vivos				Fetos mortos (total)		Óbitos			
	Celebrados		Dissolvidos			Interrompidos por separação	Total		Fora do casamento				Total		De menos de 1 ano	
	Total	Não católicos	Total	Por morte	Por divórcio		HM	H	HM	H	HM	H	HM	H	HM	H
1	2	3	4	5	6	7	8	9	10	11	12	13	14	15	16	17
Nelas	88	17	96	93	3	-	138	65	15	9	-	-	173	89	1	1
Oliveira de Frades	75	10	65	64	1	-	108	55	7	2	2	-	142	75	1	-
Penalva do Castelo	63	5	56	53	3	-	89	48	7	4	2	2	116	56	-	-
Santa Comba Dão	81	18	86	78	8	-	124	59	17	7	1	-	175	82	-	-
S. Pedro do Sul	150	16	133	125	8	-	202	111	20	10	-	-	272	134	2	2
Sátão	91	3	83	74	9	-	159	91	12	7	2	1	157	79	4	1
Tondela	222	24	204	193	11	-	321	149	31	15	4	3	443	216	2	-
Vila Nova de Paiva	55	3	35	34	1	-	88	47	22	12	1	-	71	37	-	-
Viseu	768	126	497	432	65	4	1014	508	105	49	5	4	876	444	17	6
Vouzela	113	11	74	73	1	-	130	73	12	9	1	-	185	99	2	2
Serra da Estrela	352	39	377	352	25	1	481	250	48	27	1	1	755	380	10	4
Fornos de Algodres	49	3	46	46	-	1	53	27	4	2	-	-	97	57	3	3
Gouveia	107	18	138	127	11	-	141	72	10	8	-	-	248	135	1	-
Seia	196	18	193	179	14	-	287	151	34	17	1	1	410	188	6	1
Beira Int. Norte	819	86	832	795	37	1	1116	557	106	52	5	2	1679	915	10	6
Almeida	58	6	68	65	3	1	73	31	11	5	2	-	131	77	1	1
Celorico da Beira	57	9	59	53	6	-	78	42	3	1	-	-	132	68	-	-
Fig. Cast. Rodrigo	39	2	57	56	1	-	69	34	9	3	2	1	124	62	-	-
Guarda	310	44	226	208	18	-	446	228	40	19	1	1	458	255	3	2
Manteigas	33	4	25	25	-	-	42	17	3	1	-	-	60	35	-	-
Meda	50	1	59	58	1	-	69	36	6	5	-	-	108	55	1	-
Pinhel	97	8	83	83	-	-	109	51	8	4	-	-	182	91	-	-
Sabugal	86	4	166	162	4	-	123	61	13	8	-	-	309	179	3	2
Trancoso	89	8	89	85	4	-	107	57	13	6	-	-	175	93	2	1
Beira Int. Sul	499	89	626	583	43	1	642	320	80	36	4	1	1188	619	4	3
Castelo Branco	361	70	366	329	37	1	489	250	60	29	4	1	691	342	3	2
Idanha-a-Nova	70	9	139	134	5	-	75	40	11	5	-	-	249	138	-	-
Penamacor	47	9	75	74	1	-	53	17	7	1	-	-	156	87	-	-
Vila Velha Ródão	21	1	46	46	-	-	25	13	2	1	-	-	92	52	1	1
Cova da Beira	576	126	658	578	80	2	950	503	120	62	12	9	1192	641	7	3
Belmonte	36	6	47	46	1	-	81	44	14	8	1	1	99	50	1	-
Covilhã	369	90	371	314	57	-	581	309	64	34	7	6	649	350	2	2
Fundão	171	30	240	218	22	2	288	150	42	20	4	2	444	241	4	1
Lisboa V.Tejo	21308	9 271	20325	15331	4 994	64	35560	18388	8049	4166	315	170	34206	17587	334	193
Oeste	2352	844	2159	1864	295	2	3797	1981	630	322	29	14	4133	2269	35	17
Alcobaça	364	72	301	257	44	1	613	330	71	46	6	3	582	333	8	1
Alenquer	201	88	212	189	23	-	349	177	61	28	1	1	431	238	1	-
Arruda dos Vinhos	55	18	52	43	9	-	105	56	22	11	-	-	112	66	1	1
Bombarral	100	36	102	83	19	-	130	64	24	13	2	2	176	103	-	-
Cadaval	58	24	104	96	8	-	98	43	18	6	-	-	182	96	-	-
Caldas da Rainha	287	122	291	229	62	-	485	238	91	38	3	1	460	249	1	-
Lourinhã	126	52	132	114	18	-	246	130	41	23	4	3	235	127	2	1
Mafra	295	116	236	205	31	1	462	248	59	34	3	1	508	268	7	4
Nazaré	122	37	100	83	17	-	172	98	38	18	-	-	201	100	5	3
Óbidos	92	39	70	61	9	-	109	62	22	13	-	-	137	76	-	-

2.1.b) - CASAMENTOS CELEBRADOS POR CONCELHOS DO FACTO; CASAMENTOS DISSOLVIDOS E INTERROMPIDOS, NADOS-VIVOS, FETOS-MORTOS, E ÓBITOS, POR CONCELHOS DE RESIDÊNCIA

1991

Concelhos	Casamentos						Nados-vivos				Fetos mortos (total)		Óbitos			
	Celebrados		Dissolvidos			Interrompidos por separação	Total		Fora do casamento				Total		De menos de 1 ano	
	Total	Não católicos	Total	Por morte	Por divórcio		HM	H	HM	H	HM	H	HM	H	HM	H
1	2	3	4	5	6	7	8	9	10	11	12	13	14	15	16	17
Peniche	166	68	132	118	14	-	286	152	74	35	3	-	258	136	1	1
Sobr.Monte Agraço	55	31	44	42	2	-	82	41	11	5	-	-	97	60	-	-
Torres Vedras	431	141	383	344	39	-	660	342	98	52	7	3	754	417	9	6
Grande Lisboa	12330	5 628	11466	7990	3476	49	20367	10517	5091	2632	193	104	18393	9098	202	122
Amadora	1137	472	947	620	327	7	2274	1181	650	328	19	9	1278	701	26	16
Cascais	1076	539	775	590	185	2	1916	993	486	239	14	6	1414	730	9	5
Lisboa	5137	2 392	5863	3956	1907	25	6278	3268	1881	984	62	36	9652	4538	78	52
Loures	1813	775	1517	1049	468	5	3659	1888	789	409	34	18	2159	1126	29	15
Oeiras	889	420	816	560	256	5	1616	824	421	214	21	12	1174	610	20	14
Sintra	1739	785	1085	873	212	1	3396	1762	612	328	29	17	1961	998	29	16
Vila Franca Xira	539	245	463	342	121	4	1228	601	252	130	14	6	755	395	11	4
Penins.Setúbal	3 797	1 932	3685	2747	938	8	7029	3663	1675	864	55	33	5933	3150	55	29
Alcochete	65	25	60	46	14	-	94	55	18	10	-	-	131	65	-	-
Almada	1008	569	853	712	141	3	1654	839	459	229	12	7	1516	805	11	4
Barreiro	456	181	586	380	206	3	759	405	182	103	6	4	816	420	12	5
Moita	348	166	410	247	163	-	789	412	205	106	9	4	562	294	10	7
Montijo	254	133	271	211	60	-	400	209	95	50	3	3	441	252	1	-
Palmela	250	134	237	206	31	1	445	232	109	55	-	-	466	244	4	2
Seixal	618	324	542	361	181	-	1476	777	286	143	14	10	749	431	7	5
Sesimbra	167	56	143	119	24	-	277	147	50	24	1	-	274	126	1	-
Setúbal	631	344	583	465	118	1	1135	587	271	144	10	5	978	513	9	6
Médio Tejo	1483	379	1539	1375	164	5	2211	1147	265	143	21	9	2910	1530	20	13
Abrantes	298	97	321	278	43	1	386	198	48	23	3	2	572	307	4	2
Alcanena	73	18	99	86	13	1	148	79	21	13	-	-	207	102	-	-
Constância	35	17	31	28	3	-	48	26	7	4	-	-	54	35	2	2
Entroncamento	73	19	87	61	26	-	170	81	16	10	2	1	133	67	1	1
Ferreira Zêzere	58	6	98	97	1	-	86	46	9	5	1	1	209	107	2	1
Gavião	23	6	51	50	1	-	37	20	4	4	1	1	109	59	-	-
Sardoal	38	8	33	30	3	-	31	18	5	3	-	-	74	39	1	1
Tomar	287	76	306	258	48	2	443	244	77	46	5	2	541	284	3	2
Torres Novas	219	72	221	215	6	-	319	160	34	17	1	-	445	226	4	3
Vila Nova Barquinha	56	21	52	41	11	1	68	37	11	4	1	-	87	49	-	-
Vila Nova Ourém	323	39	240	231	9	-	475	238	33	14	7	2	479	255	3	1
Lezíria do Tejo	1346	488	1476	1355	121	-	2156	1080	388	205	17	10	2837	1540	22	12
Almeirim	127	52	134	129	5	-	205	98	42	25	1	1	271	148	1	-
Alpiarça	27	13	69	67	2	-	59	35	10	7	-	-	118	61	-	-
Azambuja	113	46	135	130	5	-	154	73	24	11	-	-	233	132	-	-
Benavente	133	70	93	81	12	-	241	117	62	35	-	-	171	109	3	2
Cartaxo	163	64	158	133	25	-	199	96	23	8	3	1	290	157	2	2
Chamusca	65	24	83	73	10	-	85	31	12	7	1	1	158	84	1	1
Coruche	105	24	150	143	7	-	171	86	32	16	3	2	284	157	2	2
Golegã	36	12	36	30	6	-	54	27	14	8	1	-	83	38	2	-
Rio Maior	127	44	128	113	15	-	233	118	41	19	2	2	252	137	2	-
Salvaterra Magos	99	35	108	101	7	-	184	103	37	22	1	1	203	103	1	-
Santarém	351	104	382	355	27	-	571	296	91	47	5	2	774	414	8	5

2.1.b) - CASAMENTOS CELEBRADOS POR CONCELHOS DO FACTO; CASAMENTOS DISSOLVIDOS E INTERROMPIDOS, NADOS-VIVOS, FETOS-MORTOS E ÓBITOS, POR CONCELHOS DE RESIDÊNCIA

1991

Concelhos	Casamentos						Nados-vivos				Fetos mortos (total)		Óbitos			
	Celebrados		Dissolvidos			Interrompidos por separação	Total		Fora do casamento				Total		De menos de 1 ano	
	Total	Não católicos	Total	Por morte	Por divórcio		HM	H	HM	H	HM	H	HM	H	HM	H
1	2	3	4	5	6	7	8	9	10	11	12	13	14	15	16	17
Alentejo	3175	1 394	3629	3282	347	2	5119	2621	1212	605	27	16	7694	4167	45	29
Alentejo Litoral	544	325	570	479	91	-	892	459	275	136	8	3	1289	743	7	4
Alcácer do Sal	60	33	104	86	18	-	126	57	38	14	3	1	211	127	-	-
Grândola	76	60	82	71	11	-	132	63	48	20	-	-	192	110	-	-
Odemira	164	83	141	121	20	-	221	116	71	35	2	-	384	225	2	1
Santiago do Cacém	158	91	157	134	23	-	280	143	78	44	3	2	343	195	3	2
Sines	86	58	86	67	19	-	133	80	40	23	-	-	159	86	2	1
Alto Alentejo	749	269	954	875	79	1	1156	624	221	122	7	6	1900	1022	11	7
Alter do Chão	19	10	35	34	1	-	26	12	7	2	-	-	77	38	-	-
Arronches	28	6	28	27	1	-	30	16	2	2	-	-	63	30	-	-
Avis	22	12	48	41	7	-	47	28	13	7	-	-	78	48	2	2
Campo Maior	48	16	67	64	3	-	101	46	16	6	1	1	119	62	1	-
Castelo de Vide	27	9	53	50	3	-	27	16	2	-	-	-	96	53	1	-
Crato	26	6	51	51	-	-	38	21	7	6	1	1	100	54	-	-
Elvas	142	66	149	123	26	1	294	161	65	42	2	2	304	168	3	2
Fronteira	15	6	45	43	2	-	42	25	4	3	-	-	79	45	-	-
Marvão	39	13	29	29	-	-	25	11	4	2	-	-	69	41	-	-
Monforte	15	5	24	23	1	-	34	17	12	6	-	-	68	38	-	-
Mora	34	15	37	34	3	-	56	28	14	6	-	-	84	41	1	1
Nisa	44	10	96	95	1	-	41	20	8	3	-	-	196	102	-	-
Ponte de Sôr	98	40	126	110	16	-	180	99	31	16	1	-	235	136	-	-
Portalegre	192	55	166	151	15	-	215	124	36	21	2	2	332	166	3	2
Alentejo Central	1117	483	1075	989	86	1	1700	845	375	190	7	3	2261	1236	18	12
Alandroal	42	24	58	53	5	-	62	32	16	8	-	-	116	65	-	-
Arraiolos	48	18	62	56	6	-	77	38	18	6	1	1	137	65	1	1
Borba	54	20	49	48	1	-	77	42	19	12	-	-	111	58	1	1
Estremoz	101	50	101	94	7	-	147	67	21	9	1	-	230	121	2	2
Évora	348	159	290	259	31	-	600	278	144	74	2	-	567	318	3	1
Montemor-o-Novo	108	42	128	117	11	-	137	81	25	10	-	-	229	133	3	1
Mourão	28	8	17	16	1	-	38	19	9	4	-	-	43	20	-	-
Portel	59	27	48	46	2	-	77	42	12	8	-	-	112	67	1	-
Redondo	70	30	52	51	1	-	81	43	19	8	-	-	110	57	1	-
Reguengos Monsaraz	72	25	68	64	4	-	118	64	29	15	2	1	147	80	2	2
Sousel	36	17	47	44	3	-	47	27	16	8	1	1	113	58	-	-
Vendas Novas	64	26	52	42	10	1	80	39	12	5	-	-	128	70	-	-
Viana do Alentejo	36	17	38	37	1	-	68	31	19	13	-	-	80	52	1	1
Vila Viçosa	51	20	65	62	3	-	91	42	16	10	-	-	138	72	3	3
Baixo Alentejo	765	317	1030	939	91	-	1371	693	341	157	5	4	2244	1166	9	6
Aljustrel	82	45	77	75	2	-	125	51	33	13	-	-	180	100	-	-
Almodôvar	41	19	44	37	7	-	74	39	26	12	-	-	132	63	-	-
Alvito	11	7	21	21	-	-	16	7	5	2	-	-	65	28	-	-
Barrancos	7	3	17	17	-	-	21	11	2	1	-	-	33	21	-	-
Beja	197	77	267	218	49	-	358	186	82	40	-	-	498	258	2	2
Castro Verde	32	22	46	45	1	-	66	34	19	9	-	-	101	56	-	-
Cuba	27	12	38	36	2	-	64	32	12	7	-	-	93	45	-	-
Ferreira Alentejo	40	17	74	63	11	-	95	48	30	16	-	-	145	80	1	-
Mértola	31	19	73	70	3	-	63	34	20	11	1	-	196	104	4	3
Moura	114	37	123	118	5	-	212	112	39	13	2	2	245	139	1	-
Ourique	35	26	59	58	1	-	49	28	13	6	-	-	135	69	-	-
Serpa	124	30	134	127	7	-	170	74	39	13	1	1	304	148	-	-
Vidigueira	24	3	57	54	3	-	58	37	21	14	1	1	117	55	1	1

2.1.b) - CASAMENTOS CELEBRADOS POR CONCELHOS DO FACTO; CASAMENTOS DISSOLVIDOS E INTERROMPIDOS, NADOS-VIVOS, FETOS-MORTOS E ÓBITOS, POR CONCELHOS DE RESIDÊNCIA

1991

Concelhos	Casamentos						Nados-vivos				Fetos mortos (total)		Óbitos			
	Celebrados		Dissolvidos			Interrompidos por separação	Total		Fora do casamento				Total		De menos de 1 ano	
	Total	Não católicos	Total	Por morte	Por divórcio		HM	H	HM	H	HM	H	HM	H	HM	H
1	2	3	4	5	6	7	8	9	10	11	12	13	14	15	16	17
Algarve	1890	984	2204	1843	361	4	3911	1995	1245	612	44	23	4294	2292	36	20
Albufeira	143	81	136	111	25	-	339	168	128	59	3	1	231	134	3	1
Alcoutim	15	11	26	24	2	-	21	10	10	5	-	-	90	43	-	-
Aljezur	26	16	30	29	1	-	40	24	16	9	-	-	88	47	-	-
Castro Marim	34	22	38	35	3	-	46	25	32	16	-	-	92	40	1	1
Faro	283	147	293	203	90	2	600	332	190	104	7	5	556	271	4	2
Lagoa	66	28	77	71	6	-	175	87	54	25	2	1	162	89	3	2
Lagos	145	98	139	103	36	-	259	123	79	38	3	2	230	134	2	2
Loulé	239	100	329	311	18	1	611	303	226	109	9	6	689	360	5	3
Monchique	24	2	74	74	-	-	61	27	14	8	1	-	161	88	1	1
Olhão	204	103	263	208	55	1	474	249	146	78	4	2	445	240	6	1
Portimão	225	135	200	172	28	-	464	229	128	53	3	1	414	214	3	3
S. Brás de Alportel	32	18	59	54	5	-	74	43	23	12	1	-	123	63	-	-
Silves	170	61	218	192	26	-	306	155	106	50	6	3	453	266	2	1
Tavira	159	82	174	148	26	-	190	89	50	18	3	1	311	166	2	1
Vila do Bispo	23	8	43	35	8	-	45	28	7	2	-	-	72	38	-	-
V. Real Sto.António	102	72	105	73	32	-	206	103	36	26	2	1	177	99	4	2
Açores	1869	1092	1367	1142	225	2	3842	1967	375	187	51	25	2608	1379	51	28
S.Cruz Graciosa	37	17	35	35	-	-	61	35	5	3	4	4	71	33	-	-
Calheta	15	8	31	30	1	-	60	18	2	-	-	-	60	31	-	-
Velas	30	12	23	21	2	-	85	43	14	8	1	1	70	35	-	-
Angra do Heroísmo	258	193	275	207	68	1	492	235	73	34	5	1	467	252	7	4
V. Praia Vitória	180	135	114	89	25	1	316	161	27	18	9	7	214	112	8	4
Corvo	2	2	2	2	-	-	-	-	-	-	-	-	6	2	-	-
Horta	116	70	99	81	18	-	200	97	25	11	-	-	196	97	2	1
Lajes das Flores	9	3	7	6	1	-	13	7	1	-	-	-	24	14	1	-
Sta. Cruz Flores	17	5	17	17	-	-	44	24	1	1	1	-	39	23	1	1
Lajes do Pico	36	21	29	29	-	-	58	33	7	5	1	1	71	43	-	-
Madalena	42	23	39	37	2	-	67	36	10	4	-	-	90	45	1	-
S. Roque do Pico	32	25	24	21	3	-	43	20	8	3	-	-	46	29	1	-
Vila do Porto	33	18	35	33	2	-	77	43	12	6	-	-	65	35	-	-
Lagoa	123	88	54	50	4	-	215	119	18	8	-	-	107	52	2	2
Nordeste	34	12	25	24	1	-	69	42	1	-	-	-	50	29	-	-
Ponta Delgada	525	285	311	249	62	-	1154	584	133	64	21	8	566	309	16	11
Povoação	60	36	36	33	3	-	109	48	4	1	-	-	88	38	1	-
Ribeira Grande	227	100	141	119	22	-	570	307	19	10	9	3	273	142	7	1
Vila Franca Campo	93	39	70	59	11	-	209	115	15	11	-	-	105	58	4	4
Madeira	1801	721	1405	1146	259	4	3459	1750	514	259	24	15	2552	1354	36	19
Calheta	48	12	92	85	7	1	106	45	18	8	-	-	219	109	-	-
Câmara de Lobos	299	87	137	124	13	-	685	343	72	35	2	2	237	133	8	4
Funchal	853	434	666	467	199	1	1434	732	276	144	14	6	1096	563	11	5
Machico	173	62	100	88	12	-	313	159	27	11	2	1	187	104	3	2
Ponta do Sol	54	4	68	64	4	2	107	56	7	3	2	2	130	75	1	1
Porto Moniz	16	3	29	29	-	-	45	17	8	4	-	-	49	28	1	1
Ribeira Brava	88	18	76	74	2	-	169	88	26	11	1	1	159	79	3	2
Santa Cruz	133	62	107	94	13	-	339	169	43	26	1	1	217	120	3	1
Santana	55	9	65	62	3	-	101	54	10	4	1	1	117	62	1	-
São Vicente	56	18	43	42	1	-	93	50	12	7	-	-	106	59	4	2
Porto Santo	26	12	22	17	5	-	67	37	15	6	1	1	35	22	1	1
Out.resid.e resid.ign.	-	-	776	204	572	6	129	62	40	20	8	6	479	350	5	5

2.2 - CASAMENTOS CELEBRADOS, DISSOLVIDOS E INTERROMPIDOS; NADOS-VIVOS E FETOS-MORTOS DENTRO E FORA DO CASAMENTO; ÓBITOS E ÓBITOS DE MENOS DE UM ANO, POR SEXOS, SEGUNDO OS MESES

1991

Movimento da População	Total	Janeiro	Fevereiro	Março	Abril	Maio	Junho	Julho	Agosto	Setembro	Outubro	Novembro	Dezembro
1	2	3	4	5	6	7	8	9	10	11	12	13	14
Casamentos:													
Celebrados	71808	4160	3079	4129	4638	4769	5415	7586	13326	8694	4951	3530	7531
Dissolvidos	57475	5443	4977	5269	4884	4902	4168	4606	3519	4032	5068	5063	5544
Por morte	46856	4383	4175	4350	3864	3971	3297	3781	3506	3297	3800	3838	4594
Por divórcio	10619	1060	802	919	1020	931	871	825	13	735	1268	1225	950
Interrompidos por separação	155	14	9	14	20	16	16	16	-	11	14	14	11
Nados-vivos:													
HM	116415	9779	8428	9682	9331	10410	9616	10011	9969	10373	10146	9262	9408
H	59920	5013	4354	4942	4865	5399	4994	5105	5120	5331	5277	4668	4852
M	56495	4766	4074	4740	4466	5011	4622	4906	4849	5042	4869	4594	4556
Dentro do casamento:													
H	50654	4223	3670	4179	4135	4605	4260	4313	4333	4501	4447	3941	4047
M	47586	4026	3416	3985	3771	4251	3965	4144	4088	4246	4030	3872	3792
Fora do casamento:													
H	9262	790	684	761	729	794	734	792	787	830	829	727	805
M	8900	740	657	755	694	758	657	761	761	795	837	721	764
Filiação ignorada:													
H	4	-	-	2	1	-	-	-	-	-	1	-	-
M	9	-	1	-	1	2	-	1	-	1	2	1	-
Fetos-mortos:													
HM	971	89	78	77	82	87	80	69	97	80	99	59	74
H	520	50	43	46	44	38	36	30	60	40	53	35	45
M	441	38	35	31	37	49	44	38	33	40	46	23	27
SI	10	1	-	-	1	-	-	1	4	-	-	1	2
Dentro do casamento:													
H	401	37	34	32	32	30	28	25	50	30	40	29	34
M	340	30	26	26	27	40	30	30	29	30	37	15	20
SI	8	1	-	-	1	-	-	1	3	-	-	-	2
Fora do casamento:													
H	115	13	9	13	10	8	8	5	10	10	13	6	10
M	100	8	8	5	10	9	14	8	4	10	9	8	7
SI	1	-	-	-	-	-	-	-	1	-	-	-	-
Filiação ignorada:													
H	4	-	-	1	2	-	-	-	-	-	-	-	1
M	1	-	1	-	-	-	-	-	-	-	-	-	-
SI	1	-	-	-	-	-	-	-	-	-	-	1	-
Óbitos:													
HM	104360	10045	9941	9753	8482	8842	7297	8389	7678	6981	8182	8427	10343
De menos de 1 ano	1259	114	107	98	107	98	123	101	85	100	107	106	113
H	54535	5117	5069	4943	4413	4591	3852	4350	4102	3755	4490	4479	5374
De menos de 1 ano	731	75	58	57	63	57	73	53	46	54	62	67	66
M	49825	4428	4872	4810	4069	4251	3445	4039	3576	3226	3692	3948	4969
De menos de 1 ano	528	39	49	41	44	41	50	48	39	46	45	39	47

2.3 - CASAMENTOS CELEBRADOS POR DISTRIBUIÇÃO GEOGRÁFICA DO FACTO; NADOS-VIVOS E FETOS-MORTOS, POR DISTRIBUIÇÃO GEOGRÁFICA DE RESIDÊNCIA DAS MÃES; CASAMENTOS DISSOLVIDOS E INTERROMPIDOS, ÓBITOS, POR DISTRIBUIÇÃO GEOGRÁFICA DE RESIDÊNCIA E POR MESES.

1991

Distribuição Geográfica e Meses	Casamentos					Nados-vivos		Fetos-mortos (total)	Óbitos	
	Celebrados	Dissolvidos			Interrompidos por separação	Total	Fora do casamento		Total	De menos de 1 ano
		Total	Por morte	Por divórcio						
1	2	3	4	5	6	7	8	9	10	11
Total	71 808	57 475	46 856	10 619	155	116 415	18 162	971	104 361	1 259
Continente	68 138	53 927	44 364	9 563	143	108 985	17 233	888	98 722	1 167
Janeiro	3 879	5 129	4 165	964	14	9 146	1 456	80	9 550	104
Fevereiro	2 841	4 695	3 978	717	8	7 850	1 263	73	9 473	102
Março	3 843	4 946	4 124	822	14	9 079	1 441	73	9 231	90
Abril	4 305	4 564	3 645	919	19	8 749	1 352	76	7 992	96
Maio	4 511	4 567	3 744	823	15	9 784	1 468	76	8 357	94
Junho	5 160	3 860	3 095	765	13	9 023	1 296	73	6 853	114
Julho	7 158	4 321	3 585	736	14	9 409	1 471	67	7 914	89
Agosto	13 076	3 318	3 309	9	-	9 336	1 471	87	7 208	79
Setembro	8 312	3 771	3 105	666	9	9 705	1 554	70	6 560	94
Outubro	4 644	4 740	3 570	1 170	14	9 490	1 578	90	7 718	100
Novembro	3 273	4 753	3 651	1 102	13	8 648	1 384	56	8 025	96
Dezembro	7 136	5 263	4 393	870	10	8 766	1 499	67	9 841	109
Norte	29 616	16 731	14 319	2 412	53	46 252	4 655	375	31 859	577
Janeiro	1 667	1 669	1 420	249	4	3 893	414	30	3 180	56
Fevereiro	1 100	1 452	1 291	161	5	3 203	304	30	3 072	49
Março	1 666	1 519	1 294	225	4	3 870	421	37	2 912	49
Abril	1 687	1 453	1 190	263	8	3 664	373	30	2 534	50
Maio	2 067	1 394	1 196	198	6	4 199	377	36	2 676	43
Junho	2 065	1 169	995	174	4	3 827	366	31	2 175	50
Julho	3 095	1 262	1 115	147	3	4 040	406	34	2 416	42
Agosto	6 606	1 075	1 074	1	-	4 007	377	38	2 357	38
Setembro	3 533	1 191	1 015	176	6	4 153	438	32	2 152	46
Outubro	1 744	1 476	1 156	320	4	3 971	410	29	2 550	55
Novembro	1 229	1 471	1 175	296	4	3 711	359	20	2 662	42
Dezembro	3 157	1 600	1 398	202	5	3 714	410	28	3 173	57
Centro	12 149	11 038	9 589	1 449	20	18 143	2 072	127	20 669	175
Janeiro	769	1 019	889	130	3	1 506	176	11	1 988	16
Fevereiro	538	1 015	898	117	-	1 328	161	9	2 005	14
Março	598	986	871	115	2	1 538	165	7	1 951	17
Abril	759	952	831	121	1	1 512	162	7	1 736	13
Maio	658	911	790	121	2	1 615	179	10	1 746	14
Junho	818	786	650	136	4	1 574	185	14	1 440	21
Julho	1 282	883	778	105	1	1 593	180	11	1 569	10
Agosto	2 866	711	707	4	-	1 466	174	16	1 505	13
Setembro	1 252	743	662	81	2	1 605	182	9	1 353	14
Outubro	701	961	777	184	2	1 536	169	15	1 612	14
Novembro	508	950	782	168	2	1 442	157	5	1 664	15
Dezembro	1 400	1 121	954	167	1	1 428	182	13	2 100	14
Lisboa Vale Tejo	21 308	20 325	15 331	4 994	64	35 560	8 049	315	34 206	334
Janeiro	1 131	1 914	1 388	526	6	2 942	653	31	3 210	26
Fevereiro	906	1 717	1 342	375	3	2 606	597	25	3 250	30
Março	1 264	1 885	1 465	420	8	2 908	647	20	3 195	21
Abril	1 471	1 671	1 208	463	9	2 894	652	30	2 736	27
Maio	1 466	1 730	1 307	423	7	3 207	695	22	2 923	31
Junho	1 923	1 484	1 094	390	5	2 913	572	24	2 368	37
Julho	2 325	1 694	1 264	430	8	2 998	696	17	2 879	29
Agosto	2 998	1 147	1 146	1	-	3 070	704	26	2 496	21
Setembro	2 910	1 440	1 079	361	1	3 129	713	25	2 282	27
Outubro	1 734	1 827	1 230	597	8	3 195	781	40	2 673	22
Novembro	1 243	1 817	1 254	563	6	2 778	650	29	2 779	33
Dezembro	1 937	1 999	1 554	445	3	2 920	689	26	3 415	30

2.3 - CASAMENTOS CELEBRADOS POR DISTRIBUIÇÃO GEOGRÁFICA DO FACTO; NADOS-VIVOS E FETOS-MORTOS, POR DISTRIBUIÇÃO GEOGRÁFICA DE RESIDÊNCIA DAS MÃES; CASAMENTOS DISSOLVIDOS E INTERROMPIDOS, ÓBITOS POR DISTRIBUIÇÃO GEOGRÁFICA DE RESIDÊNCIA; E POR MESES.

(cont.) 1991

Distribuição Geográfica e Meses	Casamentos					Nados-vivos		Fetos-mortos (total)	Óbitos	
	Celebrados	Dissolvidos			Interrompidos por separação	Total	Fora do casamento		Total	De menos de 1 ano
		Total	Por morte	Por divórcio						
1	2	3	4	5	6	7	8	9	10	11
Alentejo	3 175	3 629	3 282	347	2	5 119	1 212	27	7 694	45
Janeiro	201	350	312	38	2	457	114	2	768	4
Fevereiro	193	312	278	34	-	418	96	4	745	5
Março	210	346	320	26	-	426	101	4	746	3
Abril	224	315	279	36	-	390	74	2	649	3
Maio	200	335	295	40	-	422	103	4	664	3
Junho	228	240	209	31	-	387	89	2	536	6
Julho	316	292	270	22	1	450	96	2	666	4
Agosto	364	257	257	-	-	448	108	3	540	4
Setembro	409	225	199	26	-	490	114	-	464	2
Outubro	274	309	268	41	-	452	114	3	570	4
Novembro	158	315	280	35	1	388	103	1	618	3
Dezembro	398	333	315	18	-	391	100	-	728	4
Algarve	1 890	2 204	1 843	361	4	3 911	1 245	44	4 294	36
Janeiro	111	177	156	21	1	348	99	6	404	2
Fevereiro	104	199	169	30	-	295	105	5	401	4
Março	105	210	174	36	-	337	107	5	427	-
Abril	164	173	137	36	1	289	91	7	337	3
Maio	120	197	156	41	-	341	114	4	348	3
Junho	126	181	147	34	-	322	84	2	334	-
Julho	140	190	158	32	1	328	93	3	384	4
Agosto	242	128	125	3	-	345	108	4	310	3
Setembro	208	172	150	22	-	328	107	4	309	5
Outubro	191	167	139	28	-	336	104	3	313	5
Novembro	135	200	160	40	-	329	115	1	302	3
Dezembro	244	210	172	38	1	313	118	-	425	4
Reg.Aut. Açores	1 869	1 367	1 142	225	2	3 842	375	51	2 608	51
Janeiro	134	124	104	20	-	328	34	4	238	6
Fevereiro	111	113	93	20	1	303	26	3	220	3
Março	144	133	109	24	-	312	32	2	269	6
Abril	176	126	99	27	-	298	27	3	233	7
Maio	142	136	106	30	-	316	34	7	222	3
Junho	140	109	84	25	1	297	39	3	201	6
Julho	238	124	98	26	-	291	29	2	226	5
Agosto	120	93	93	-	-	325	31	7	197	2
Setembro	182	83	83	-	-	361	30	5	192	1
Outubro	156	108	92	16	-	343	40	8	185	4
Novembro	136	111	88	23	-	329	27	2	194	7
Dezembro	190	107	93	14	-	339	26	5	231	1
Reg.Aut.Madeira	1 801	1 405	1 146	259	4	3 459	514	24	2 552	36
Janeiro	147	133	105	28	-	297	37	5	236	4
Fevereiro	127	113	93	20	-	269	51	1	212	2
Março	142	119	104	15	-	287	41	1	220	2
Abril	157	127	103	24	1	279	43	1	224	2
Maio	116	139	110	29	1	304	49	4	228	1
Junho	115	121	99	22	1	279	50	4	206	3
Julho	190	94	81	13	-	291	44	-	204	6
Agosto	130	83	81	2	-	297	41	2	200	2
Setembro	200	113	90	23	1	295	36	4	192	5
Outubro	151	141	107	34	-	296	44	1	227	3
Novembro	121	118	82	36	-	270	34	-	178	3
Dezembro	205	104	91	13	-	295	44	1	225	3

2.3 - CASAMENTOS CELEBRADOS POR DISTRIBUIÇÃO GEOGRÁFICA DO FACTO; NADOS-VIVOS E FETOS-MORTOS, POR DISTRIBUIÇÃO GEOGRÁFICA DE RESIDENCIA DAS MAES; CASAMENTOS DISSOLVIDOS E INTERROMPIDOS, ÓBITOS POR DISTRIBUIÇAO GEOGRÁFICA DE RESIDENCIA; E POR MESES.

(cont.) 1991

Distribuição Geográfica e Meses	Casamentos					Nados-vivos		Fetos-mortos (total)	Óbitos	
	Celebrados	Dissolvidos			Interrompidos por separação	Total	Fora do casamento		Total	De menos de 1 ano
		Total	Por morte	Por divórcio						
1	2	3	4	5	6	7	8	9	10	11
Outras residências e residências ignoradas	-	776	204	572	6	129	40	8	479	5
Janeiro	-	57	9	48	-	8	3	-	21	-
Fevereiro	-	56	11	45	-	6	1	1	36	-
Março	-	71	13	58	-	4	2	1	33	-
Abril	-	67	17	50	-	5	1	2	33	2
Maio	-	60	11	49	-	6	1	-	35	-
Junho	-	78	19	59	1	17	6	-	37	-
Julho	-	67	17	50	2	20	9	-	45	1
Agosto	-	25	23	2	-	11	5	1	73	2
Setembro	-	65	19	46	1	12	5	1	37	-
Outubro	-	79	31	48	-	17	4	-	53	-
Novembro	-	81	17	64	1	15	3	1	30	-
Dezembro	-	70	17	53	1	8	-	1	46	-

Gráf.5 - Casamentos segundo os meses
(1990/1991)

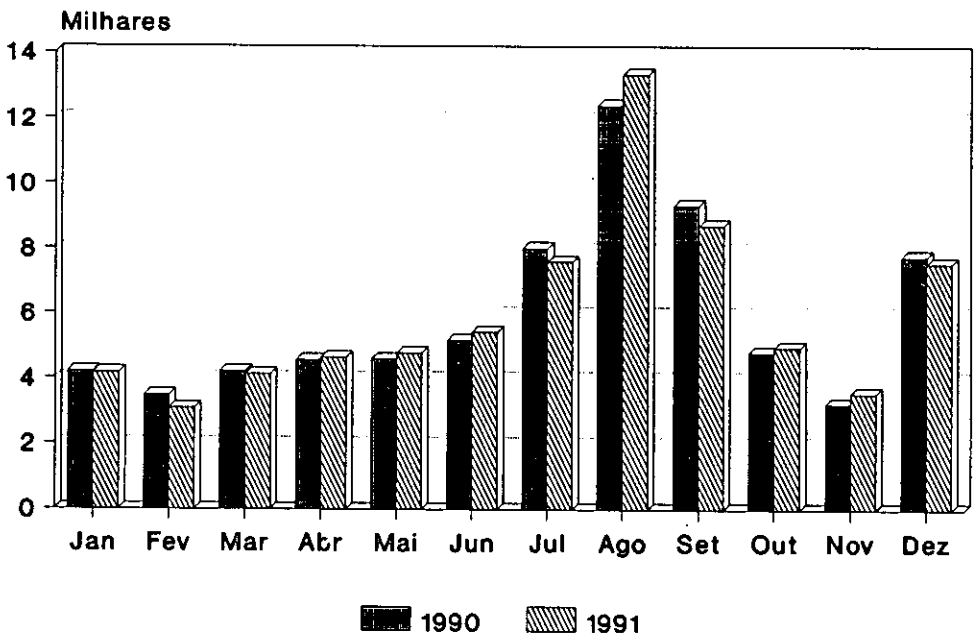

Gráf.6 - Nados-vivos segundo os meses
(1990/1991)

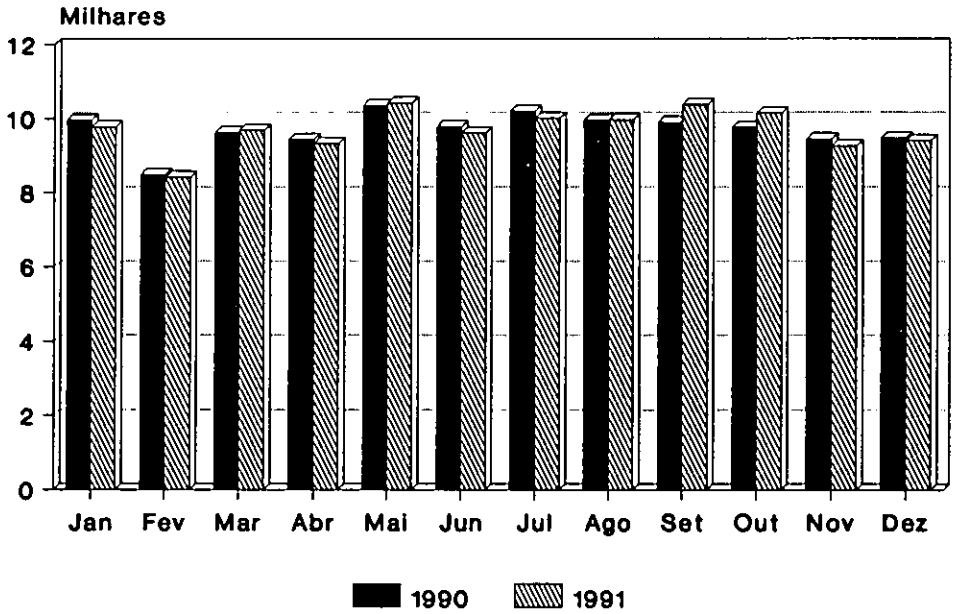

Gráf.7 - Óbitos segundo os meses
(1990/1991)

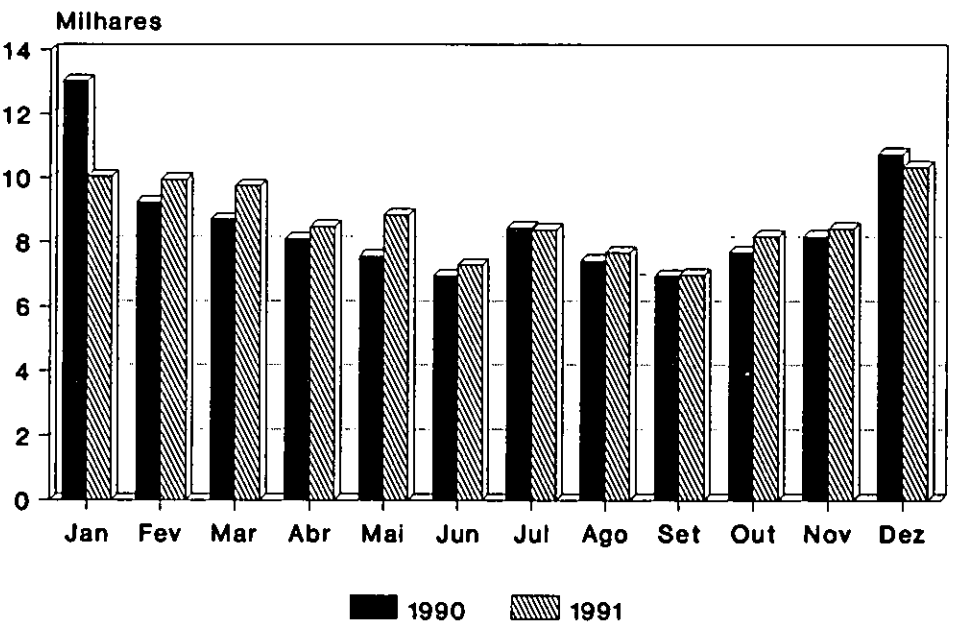

Gráf.8 - Natalidade dentro e fora do casamento (1991)

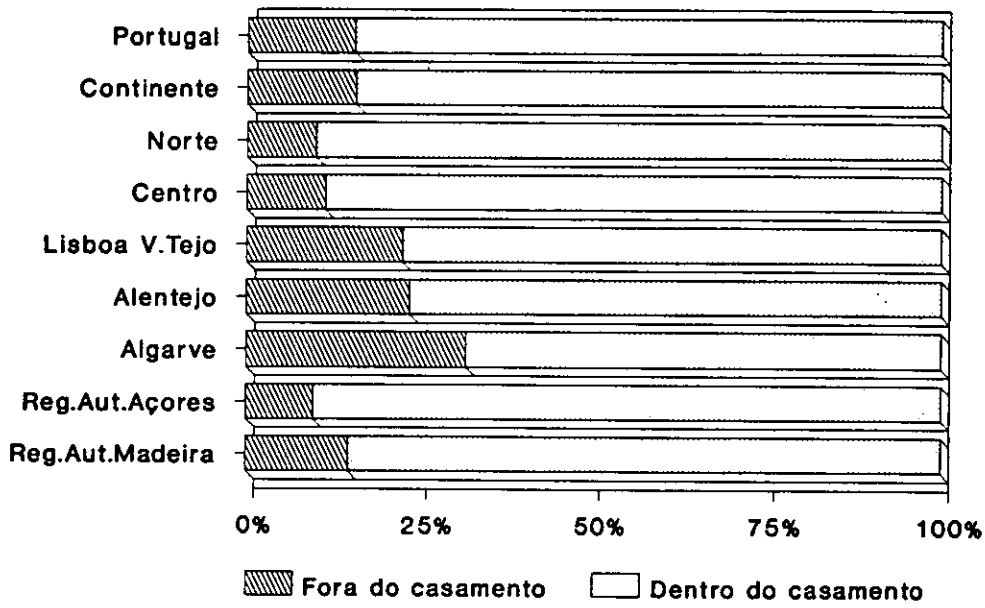

Gráf.9 - Casamentos civis e católicos por regiões do facto (1991)

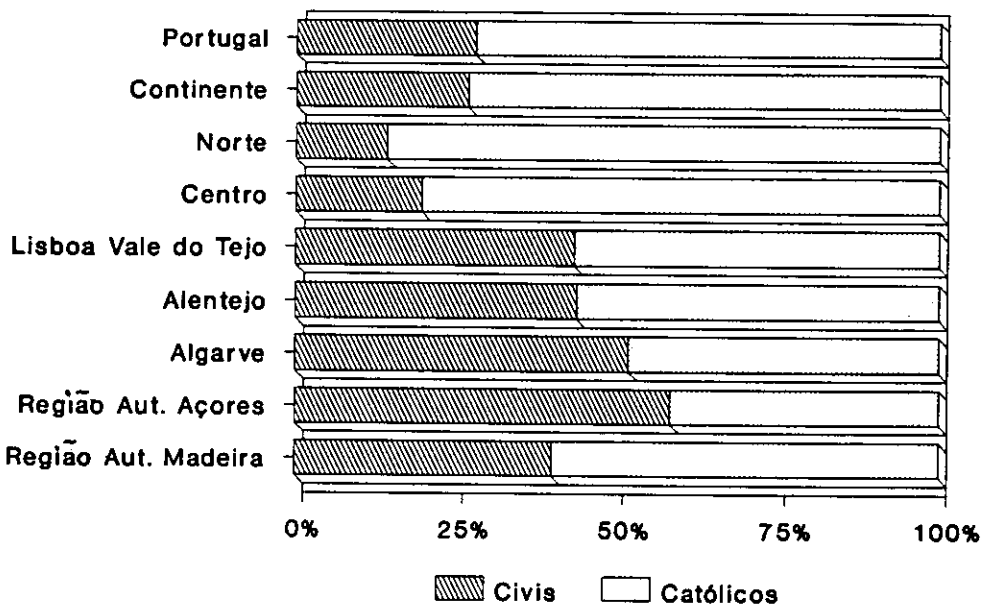

CAPÍTULO 3

CASAMENTOS

3.1 - Casamentos celebrados

3.2 - Casamentos dissolvidos por morte

3.3 - Casamentos dissolvidos por divórcio

3.4 - Casamentos interrompidos por separação judicial de pessoas e bens

DADOS RELATIVOS A CASAMENTOS INSERTOS NOUTRAS PUBLICAÇÕES OFICIAIS

Casamentos celebrados, por meses - Ver Boletim Mensal de Estatística, Capítulo 2.

Casamentos celebrados - Ver Anuário Estatístico, Capítulo 2

Acções de divórcio e de separação judicial de pessoas e bens - Ver Estatísticas da Justiça, Capítulo III.

3.1 CASAMENTOS CELEBRADOS

3.1.1.- CASAMENTOS CELEBRADOS POR IDADE DOS CÔNJUGES SEGUNDO A FORMA DE CELEBRAÇÃO, O PARENTESCO, REGIME DE BENS E A EXISTÊNCIA, DE FILHOS COMUNS

1991

Idade dos cônjuges	Cont. Açores e Madeira	Forma de celebração		Parentesco dos cônjuges					Regime de bens			Com filhos comuns anteriores	
					Com parentesco								
		Civil	Católico	Sem parentesco	Tio e sobrinha	Tia e sobrinho	Primos	Cunhados	Comunhão geral	Separação	Comunhão adquiridos	Nº Casamentos	Nº Filhos
1	2	3	4	5	6	7	8	9	10	11	12	13	14
Cont.Açores e Madeira	71 808	20 070	51 738	71 676	38	1	84	9	4 037	3 273	64 498	3 150	4 658
Idade dos cônjuges (em anos)													
HOMENS													
Menos de 17	46	13	33	46	-	-	-	-	-	1	45	1	1
17-19	2 924	853	2 071	2 921	-	-	3	-	156	12	2 756	76	78
20-24	28 026	5 467	22 559	27 971	16	1	35	3	1 764	111	26 151	536	640
25-29	25 324	5 200	20 124	25 288	11	-	25	-	1 567	231	23 526	618	768
30-34	7 613	2 916	4 697	7 592	6	-	13	2	414	147	7052	523	764
35-39	2 591	1 599	992	2 588	1	-	2	-	77	112	2 402	345	522
40-44	1 411	1 079	332	1 408	-	-	3	-	37	98	1 276	269	421
45-49	898	713	185	896	1	-	-	1	17	87	794	176	325
50-54	708	567	141	705	2	-	-	1	3	357	348	160	297
55-59	656	504	152	655	-	-	1	-	2	506	148	143	250
60-64	578	434	144	577	1	-	-	-	-	578	-	115	225
65-69	454	324	130	453	-	-	-	1	-	454	-	79	157
70-74	301	211	90	300	-	-	-	1	-	301	-	53	103
75 e mais	278	190	88	276	-	-	2	-	-	278	-	56	107
MULHERES													
Menos de 17	1 306	452	854	1 304	-	-	2	-	56	28	1222	59	60
17-19	11 810	2 898	8 912	11 780	5	1	22	2	764	34	11 012	238	247
20-24	31 850	6 013	25 837	31 795	22	-	31	2	2 030	190	29 630	729	955
25-29	16 729	4 306	12 423	16 705	6	-	18	-	894	311	15 524	628	869
30-34	4 563	2 311	2 252	4 553	2	-	7	1	207	207	4 149	480	700
35-39	1 910	1 347	563	1 906	1	-	2	1	55	237	1 618	329	543
40-44	1 055	795	260	1 054	1	-	-	-	23	305	727	202	349
45-49	766	604	162	765	-	-	-	1	5	364	397	137	243
50-54	570	435	135	570	-	-	-	-	-	407	163	104	203
55-59	443	326	117	442	1	-	-	-	3	384	56	81	155
60-64	362	268	94	361	-	-	-	1	-	362	-	72	142
65-69	232	170	62	230	-	-	1	1	-	232	-	45	90
70-74	113	81	32	113	-	-	-	-	-	113	-	24	47
75 e mais	99	64	35	98	-	-	1	-	-	99	-	22	55

3.1.2.- CASAMENTOS CELEBRADOS POR ESTADOS CIVIS ANTERIORES DOS CÔNJUGES, SEGUNDO A FORMA DE CELEBRAÇÃO, O PARENTESCO, REGIME DE BENS E A EXISTÊNCIA DE FILHOS COMUNS

1991

Estados Civis anteriores	Cont. Açores e Madeira	Forma de celebração		Parentesco dos cônjuges					Regime de bens			Com filhos comuns anteriores	
					Com parentesco								
		Civil	Católico	Sem parentesco	Tio e sobrinha	Tia e sobrinho	Primos dos	Cunhados	Comunhão Geral	Separação	Comunhão adquiridos	Nº Casamentos	Nº Filhos
1	2	3	4	5	6	7	8	9	10	11	12	13	14
Cont.Açores e Madeira	71 808	20 070	51 738	71 676	38	1	84	9	4 037	3 273	64 498	3 150	4 658
Estados Civis anteriores													
HOMENS													
Solteiros	65 687	15 023	50 664	65 566	33	1	79	8	3 986	1 168	60 533	2 083	3 077
Viúvos	1 613	910	703	1 610	1	-	1	1	9	1 077	527	154	265
Divorciados	4 508	4 137	371	4 500	4	-	4	-	42	1 028	3 438	913	1 316
MULHERES													
Solteiras	67 805	16 629	51 176	67 681	36	1	81	6	4 012	1 946	61 847	2 439	3 683
Viúvas	927	567	360	920	2	-	2	3	4	545	378	102	158
Divorciadas	3 076	2 874	202	3 075	-	-	1	-	21	782	2 273	609	817

3.1.3.- CASAMENTOS CELEBRADOS POR DISTRIBUIÇÃO GEOGRÁFICA DO FACTO SEGUNDO A FORMA DE CELEBRAÇÃO, O PARENTESCO, REGIME DE BENS E A EXISTÊNCIA DE FILHOS COMUNS

1991

Distribuição Geográfica do facto	Cont. Açores e Madeira	Forma de celebração		Parentesco dos cônjuges					Regime de bens			Com filhos comuns anteriores	
					Com parentesco								
		Civil	Católico	Sem parentesco	Tio e sobrinha	Tia e sobrinho	Primos	Cunhados	Comunhão geral	Separação	Comunhão adquiridos	Nº Casamentos	Nº Filhos
1	2	3	4	5	6	7	8	9	10	11	12	13	14
Cont.Açores e Madeira	71 808	20 070	51 738	71 676	38	1	84	9	4 037	3 273	64 498	3 150	4 658
Continente	68 138	18 257	49 881	68 028	35	1	65	9	3 711	3 143	61 284	3 044	4 490
Norte	29 616	4 218	25 398	29 580	9	1	22	4	1 641	836	27 139	704	1 017
Centro	12 149	2 390	9 759	12 118	12	-	17	2	1 002	382	10 765	406	644
Lisboa e V. do Tejo	21 308	9 271	12 037	21 276	8	-	23	1	954	1 557	18 797	1 394	1 988
Alentejo	3 175	1 394	1 781	3 170	3	-	2	-	79	230	2 866	341	527
Algarve	1 890	984	906	1 884	3	-	1	2	35	138	1 717	199	314
Reg.Autónoma Açores	1 869	1 092	777	1 855	1	-	13	-	113	51	1 705	66	122
Reg.Autónoma Madeira	1 801	721	1 080	1 793	2	-	6	-	213	79	1 509	40	46

3.1.4 - CASAMENTOS CELEBRADOS POR IDADES E ESTADOS CIVIS ANTERIORES DAS MULHERES SEGUNDO AS IDADES DOS HOMENS

1991

Idades das mulheres (anos) Estados civis anteriores	Total	Idades dos homens (anos)													
		Menos de 17	17-19	20-24	25-29	30-34	35-39	40-44	45-49	50-54	55-59	60-64	65-69	70-74	75 e mais
1	2	3	4	5	6	7	8	9	10	11	12	13	14	15	16
Cont. Açores e Madeira															
Total	71 808	46	2 924	28 026	25 324	7 613	2 591	1 411	898	708	656	578	454	301	278
Menos de 17	1 306	12	344	712	198	32	5	2	-	1	-	-	-	-	-
17-19	11 810	16	1 556	7 451	2 413	302	40	15	10	2	3	1	-	-	1
20-24	31 850	14	870	16 173	12 349	1 966	331	81	32	9	10	6	5	1	3
25-29	16 729	3	130	3 267	8 917	3 255	736	253	91	39	21	9	3	3	2
30-34	4 563	1	13	340	1 194	1 529	801	362	189	59	39	18	9	8	1
35-39	1 910	-	7	54	185	398	458	382	189	109	57	38	24	5	4
40-44	1 055	-	-	16	43	93	145	218	183	144	85	65	33	21	9
45-49	766	-	2	8	16	24	57	67	120	164	144	76	56	20	12
50-54	570	-	1	5	6	9	12	19	55	112	133	98	56	38	26
55-59	443	-	1	-	2	5	4	7	17	42	99	102	83	44	37
60-64	362	-	-	-	-	-	-	4	7	22	45	102	93	49	40
65-69	232	-	-	-	-	-	2	-	4	4	12	42	52	64	52
70-74	113	-	-	-	-	-	-	1	-	-	4	13	24	32	39
75 e mais	99	-	-	-	1	-	-	-	1	1	4	8	16	16	52
Solteiras	67 805	46	2 914	27 839	24 859	6 989	2 075	945	552	405	326	315	234	155	151
Menos de 17	1 305	12	344	712	198	32	5	1	-	1	-	-	-	-	-
17-19	11 804	16	1 555	7 448	2 413	301	40	15	10	1	3	1	-	-	1
20-24	31 700	14	866	16 131	12 296	1 943	312	75	31	9	10	5	4	1	3
25-29	16 177	3	129	3 196	8 738	3 089	669	215	75	28	19	8	3	3	2
30-34	3 750	1	12	295	1 039	1 276	633	270	131	39	26	14	7	7	-
35-39	1 214	-	4	34	130	270	297	209	121	69	33	27	12	5	3
40-44	621	-	-	12	28	58	89	116	98	91	49	39	23	12	6
45-49	359	-	2	7	12	12	23	26	54	82	65	34	28	7	7
50-54	278	-	1	4	3	4	5	12	24	53	61	56	27	18	10
55-59	200	-	1	-	1	4	1	3	3	23	36	49	41	18	20
60-64	167	-	-	-	-	-	-	3	1	7	16	56	45	19	20
65-69	123	-	-	-	-	-	1	-	3	2	6	18	28	33	32
70-74	57	-	-	-	-	-	-	-	-	-	1	5	10	21	20
75 e mais	50	-	-	-	1	-	-	-	1	-	1	3	6	11	27
Viúvas	927	-	5	22	61	59	68	73	65	75	109	112	108	85	85
Menos de 17	-	-	-	-	-	-	-	-	-	-	-	-	-	-	-
17-19	4	-	1	2	-	1	-	-	-	-	-	-	-	-	-
20-24	25	-	4	6	7	3	2	3	-	-	-	-	-	-	-
25-29	69	-	-	7	25	17	8	7	2	1	1	1	-	-	-
30-34	89	-	-	2	22	25	20	12	5	2	-	-	-	-	1
35-39	95	-	-	3	4	10	22	25	11	11	4	2	3	-	-
40-44	66	-	-	-	2	2	8	12	9	10	8	6	3	4	2
45-49	101	-	-	1	1	1	6	8	15	20	26	9	5	6	3
50-54	112	-	-	1	-	-	1	3	17	18	29	15	14	8	6
55-59	103	-	-	-	-	-	-	2	4	7	19	25	20	17	9
60-64	114	-	-	-	-	-	-	-	2	4	15	26	33	20	14
65-69	72	-	-	-	-	-	1	-	-	2	4	18	12	20	15
70-74	39	-	-	-	-	-	-	1	-	-	1	7	11	6	13
75 e mais	38	-	-	-	-	-	-	-	-	-	2	3	7	4	22
Divorciadas	3 076	-	5	165	404	565	448	393	281	228	221	151	112	61	42
Menos de 17	1	-	-	-	-	-	-	1	-	-	-	-	-	-	-
17-19	2	-	-	1	-	-	-	-	-	1	-	-	-	-	-
20-24	125	-	-	36	46	20	17	3	1	-	-	1	1	-	-
25-29	483	-	1	64	154	149	59	31	14	10	1	-	-	-	-
30-34	724	-	1	43	133	228	148	80	53	18	13	4	2	1	-
35-39	601	-	3	17	51	118	139	148	57	29	20	9	9	-	1
40-44	368	-	-	4	13	33	48	90	76	43	28	20	7	5	1
45-49	306	-	-	-	3	11	28	33	51	62	53	33	23	7	2
50-54	180	-	-	-	3	5	6	4	14	41	43	27	15	12	10
55-59	140	-	-	-	1	1	3	2	10	12	44	28	22	9	8
60-64	81	-	-	-	-	-	-	1	4	11	14	20	15	10	6
65-69	37	-	-	-	-	-	-	-	1	-	2	6	12	11	5
70-74	17	-	-	-	-	-	-	-	-	-	2	1	3	5	6
75 e mais	11	-	-	-	-	-	-	-	-	1	1	2	3	1	3

3.1.5 - CASAMENTOS CELEBRADOS POR IDADES E ESTADOS CIVIS ANTERIORES DAS MULHERES SEGUNDO AS IDADES DOS HOMENS SOLTEIROS

1991

Idades das mulheres (anos) Estados civis anteriores	Total	Idades dos homens solteiros (anos)													
		Menos de 17	17-19	20-24	25-29	30-34	35-39	40-44	45-49	50-54	55-59	60-64	65-69	70-74	75 e mais
1	2	3	4	5	6	7	8	9	10	11	12	13	14	15	16
Cont. Açores e Madeira															
Total	65 687	46	2 918	27 965	24 885	6 675	1 586	586	281	196	181	156	81	74	57
Menos de 17	1 297	12	344	711	194	31	4	1	-	-	-	-	-	-	-
17-19	11 718	16	1 553	7 441	2 386	273	29	7	8	1	3	-	-	-	1
20-24	31 237	14	867	16 146	12 186	1 754	212	38	11	2	4	1	1	-	1
25-29	15 683	3	130	3 251	8 753	2 922	477	99	24	11	7	4	1	1	-
30-34	3 516	1	13	338	1 136	1 289	483	165	67	8	11	3	2	-	-
35-39	1 031	-	7	52	172	308	263	140	47	22	14	4	1	1	-
40-44	417	-	-	14	35	72	79	90	59	35	21	7	2	3	-
45-49	219	-	2	7	15	14	25	26	35	44	28	16	5	2	-
50-54	176	-	1	5	5	7	11	14	16	38	44	20	8	6	1
55-59	122	-	1	-	2	5	1	3	8	20	27	36	13	4	2
60-64	111	-	-	-	-	-	-	3	2	11	13	38	28	10	6
65-69	76	-	-	-	-	-	2	-	4	4	6	15	10	22	13
70-74	44	-	-	-	-	-	-	-	-	-	1	7	6	19	11
75 e mais	40	-	-	-	1	-	-	-	-	-	2	5	4	6	22
Solteiras	64 165	46	2 908	27 786	24 488	6 280	1 397	474	214	143	137	119	64	57	52
Menos de 17	1 297	12	344	711	194	31	4	1	-	-	-	-	-	-	-
17-19	11 712	16	1 552	7 438	2 386	272	29	7	8	-	3	-	-	-	1
20-24	31 124	14	863	16 106	12 140	1 739	207	35	11	2	4	1	1	-	1
25-29	15 318	3	129	3 184	8 604	2 814	450	94	19	8	7	4	1	1	-
30-34	3 074	1	12	294	999	1 129	426	139	54	6	9	3	2	-	-
35-39	779	-	4	32	125	231	206	107	40	17	12	3	1	1	-
40-44	304	-	-	11	23	48	57	63	43	30	18	6	2	3	-
45-49	145	-	2	6	12	9	12	13	23	33	23	10	2	-	-
50-54	123	-	1	4	3	3	5	11	10	28	32	16	6	3	1
55-59	88	-	1	-	1	4	-	2	3	14	19	29	10	3	2
60-64	73	-	-	-	-	-	-	2	-	3	5	31	22	6	4
65-69	61	-	-	-	-	-	1	-	3	2	3	10	9	20	13
70-74	37	-	-	-	-	-	-	-	-	-	1	3	6	17	10
75 e mais	30	-	-	-	1	-	-	-	-	-	1	3	2	3	20
Viúvas	250	-	5	22	50	38	25	22	20	14	11	17	11	11	4
Menos de 17	-	-	-	-	-	-	-	-	-	-	-	-	-	-	-
17-19	4	-	1	2	-	1	-	-	-	-	-	-	-	-	-
20-24	22	-	4	6	7	3	-	2	-	-	-	-	-	-	-
25-29	43	-	-	7	19	11	2	1	2	1	-	-	-	-	-
30-34	47	-	-	2	19	15	7	4	-	-	-	-	-	-	-
35-39	35	-	-	3	3	7	10	6	2	2	1	1	-	-	-
40-44	13	-	-	-	2	1	4	2	3	1	-	-	-	-	-
45-49	19	-	-	1	-	-	1	4	6	2	2	-	2	1	-
50-54	16	-	-	1	-	-	-	2	3	4	3	-	2	1	-
55-59	12	-	-	-	-	-	-	1	2	1	2	3	2	1	-
60-64	15	-	-	-	-	-	-	-	2	1	2	3	3	3	1
65-69	11	-	-	-	-	-	1	-	-	2	1	4	1	2	-
70-74	5	-	-	-	-	-	-	-	-	-	-	4	-	-	1
75 e mais	8	-	-	-	-	-	-	-	-	-	-	2	1	3	2
Divorciadas	1 272	-	5	157	347	357	164	90	47	39	33	20	6	6	1
Menos de 17	-	-	-	-	-	-	-	-	-	-	-	-	-	-	-
17-19	2	-	-	1	-	-	-	-	-	1	-	-	-	-	-
20-24	91	-	-	34	39	12	5	1	-	-	-	-	-	-	-
25-29	322	-	1	60	130	97	25	4	3	2	-	-	-	-	-
30-34	395	-	1	42	118	145	50	22	13	2	2	-	-	-	-
35-39	217	-	3	17	44	70	47	27	5	3	1	-	-	-	-
40-44	100	-	-	3	10	23	18	25	13	4	3	1	-	-	-
45-49	55	-	-	-	3	5	12	9	6	9	3	6	1	1	-
50-54	37	-	-	-	2	4	6	1	3	6	9	4	-	2	-
55-59	22	-	-	-	1	1	1	-	3	5	6	4	1	-	-
60-64	23	-	-	-	-	-	-	1	-	7	6	4	3	1	1
65-69	4	-	-	-	-	-	-	-	1	-	2	1	-	-	-
70-74	2	-	-	-	-	-	-	-	-	-	-	-	-	2	-
75 e mais	2	-	-	-	-	-	-	-	-	-	1	-	1	-	-

3.1.6 - CASAMENTOS CELEBRADOS POR IDADES E ESTADOS CIVIS ANTERIORES DAS MULHERES SEGUNDO AS IDADES DOS HOMENS VIÚVOS 1991

Idades das mulheres (anos) Estados civis anteriores	Total	Idades dos homens viúvos (anos)													
		Menos de 17	17-19	20-24	25-29	30-34	35-39	40-44	45-49	50-54	55-59	60-64	65-69	70-74	75 e mais
1	2	3	4	5	6	7	8	9	10	11	12	13	14	15	16
Cont. Açores e Madeira	1 613	-	3	16	32	65	88	116	123	168	193	233	240	157	179
Menos de 17	2	-	-	1	1	-	-	-	-	-	-	-	-	-	-
17-19	17	-	2	4	6	4	-	-	-	1	-	-	-	-	-
20-24	70	-	1	8	10	20	7	6	4	3	3	3	2	1	2
25-29	107	-	-	2	10	24	22	21	9	7	4	4	1	2	1
30-34	138	-	-	-	3	11	33	25	24	15	12	4	4	6	1
35-39	143	-	-	-	-	4	15	31	26	18	12	14	17	2	4
40-44	192	-	-	-	1	2	5	25	23	39	24	33	23	11	6
45-49	210	-	-	1	1	-	4	7	17	44	51	29	34	12	10
50-54	201	-	-	-	-	-	1	-	16	24	39	45	29	25	22
55-59	184	-	-	-	-	-	1	1	2	13	29	41	41	25	31
60-64	156	-	-	-	-	-	-	-	2	4	15	37	47	27	24
65-69	106	-	-	-	-	-	-	-	-	-	3	18	23	29	33
70-74	45	-	-	-	-	-	-	-	-	-	1	3	11	10	20
75 e mais	42	-	-	-	-	-	-	-	-	-	-	2	8	7	25
Solteiras	807	-	3	15	25	46	58	72	69	85	80	102	108	68	76
Menos de 17	2	-	-	1	1	-	-	-	-	-	-	-	-	-	-
17-19	17	-	2	4	6	4	-	-	-	1	-	-	-	-	-
20-24	65	-	1	8	10	20	6	5	3	3	3	2	1	1	2
25-29	81	-	-	1	5	18	16	15	9	6	4	3	1	2	1
30-34	92	-	-	-	2	3	23	18	14	9	10	4	3	6	-
35-39	84	-	-	-	-	1	8	14	19	10	8	10	9	2	3
40-44	115	-	-	-	1	-	3	17	13	24	9	21	16	7	4
45-49	84	-	-	1	-	-	2	3	6	17	17	10	19	4	5
50-54	81	-	-	-	-	-	-	-	4	9	16	19	12	13	8
55-59	65	-	-	-	-	-	-	-	-	5	7	12	16	10	15
60-64	56	-	-	-	-	-	-	-	1	1	6	15	17	7	9
65-69	43	-	-	-	-	-	-	-	-	-	-	6	11	9	17
70-74	10	-	-	-	-	-	-	-	-	-	-	-	1	2	7
75 e mais	12	-	-	-	-	-	-	-	-	-	-	-	2	5	5
Viúvas	448	-	-	-	3	7	7	18	26	38	58	78	81	56	76
Menos de 17	-	-	-	-	-	-	-	-	-	-	-	-	-	-	-
17-19	-	-	-	-	-	-	-	-	-	-	-	-	-	-	-
20-24	1	-	-	-	-	-	-	1	-	-	-	-	-	-	-
25-29	10	-	-	-	2	2	4	1	-	-	-	1	-	-	-
30-34	11	-	-	-	-	3	1	3	2	1	-	-	-	-	1
35-39	22	-	-	-	-	2	1	5	6	4	-	1	3	-	-
40-44	35	-	-	-	-	-	-	6	4	8	6	5	3	1	2
45-49	52	-	-	-	1	-	-	2	5	11	17	6	3	4	3
50-54	66	-	-	-	-	-	1	-	8	7	16	13	10	6	5
55-59	67	-	-	-	-	-	-	-	1	5	8	19	15	11	8
60-64	77	-	-	-	-	-	-	-	-	2	7	17	24	14	13
65-69	50	-	-	-	-	-	-	-	-	-	3	12	8	14	13
70-74	31	-	-	-	-	-	-	-	-	-	1	3	10	5	12
75 e mais	26	-	-	-	-	-	-	-	-	-	-	1	5	1	19
Divorciadas	358	-	-	1	4	12	23	26	28	45	55	53	51	33	27
Menos de 17	-	-	-	-	-	-	-	-	-	-	-	-	-	-	-
17-19	-	-	-	-	-	-	-	-	-	-	-	-	-	-	-
20-24	4	-	-	-	-	-	1	-	1	-	-	1	1	-	-
25-29	16	-	-	1	3	4	2	5	-	1	-	-	-	-	-
30-34	35	-	-	-	1	5	9	4	8	5	2	-	1	-	-
35-39	37	-	-	-	-	1	6	12	1	4	4	3	5	-	1
40-44	42	-	-	-	-	2	2	2	6	7	9	7	4	3	-
45-49	74	-	-	-	-	-	2	2	6	16	17	13	12	4	2
50-54	54	-	-	-	-	-	-	-	4	8	7	13	7	6	9
55-59	52	-	-	-	-	-	1	1	1	3	14	10	10	4	8
60-64	23	-	-	-	-	-	-	-	1	1	2	5	6	6	2
65-69	13	-	-	-	-	-	-	-	-	-	-	-	4	6	3
70-74	4	-	-	-	-	-	-	-	-	-	-	-	-	3	1
75 e mais	4	-	-	-	-	-	-	-	-	-	-	1	1	1	1

3.1.7- CASAMENTOS CELEBRADOS POR IDADES E ESTADOS CIVIS ANTERIORES DAS MULHERES SEGUNDO AS IDADES DOS HOMENS DIVORCIADOS

1991

Idades das mulheres (anos) Estados civis anteriores	Total	Idades dos homens divorciados (anos)													
		Menos de 17	17-19	20-24	25-29	30-34	35-39	40-44	45-49	50-54	55-59	60-64	65-69	70-74	75 e mais
1	2	3	4	5	6	7	8	9	10	11	12	13	14	15	16
Cont. Açores e Madeira	4 508	-	3	45	407	873	917	709	494	344	282	189	133	70	42
Menos de 17	7	-	-	-	3	1	1	1	-	1	-	-	-	-	-
17-19	75	-	1	6	21	25	11	8	2	-	-	1	-	-	-
20-24	543	-	2	19	153	192	112	37	17	4	3	2	2	-	-
25-29	939	-	-	14	154	309	237	133	58	21	10	1	1	-	1
30-34	909	-	-	2	55	229	285	172	98	36	16	11	3	2	-
35-39	736	-	-	2	13	86	180	211	116	69	31	20	6	2	-
40-44	446	-	-	2	7	19	61	103	101	70	40	25	8	7	3
45-49	337	-	-	-	-	10	28	34	68	76	65	31	17	6	2
50-54	193	-	-	-	1	2	-	5	23	50	50	33	19	7	3
55-59	137	-	-	-	-	-	2	3	7	9	43	25	29	15	4
60-64	95	-	-	-	-	-	-	1	3	7	17	27	18	12	10
65-69	50	-	-	-	-	-	-	-	-	-	3	9	19	13	6
70-74	24	-	-	-	-	-	-	1	-	-	2	3	7	3	8
75 e mais	17	-	-	-	-	-	-	-	1	1	2	1	4	3	5
Solteiras	2 833	-	3	38	346	663	620	399	269	177	109	94	62	30	23
Menos de 17	6	-	-	-	3	1	1	-	-	1	-	-	-	-	-
17-19	75	-	1	6	21	25	11	8	2	-	-	1	-	-	-
20-24	511	-	2	17	146	184	99	35	17	4	3	2	2	-	-
25-29	778	-	-	11	129	257	203	106	47	14	8	1	1	-	1
30-34	584	-	-	1	38	144	184	113	63	24	7	7	2	1	-
35-39	351	-	-	2	5	38	83	88	62	42	13	14	2	2	-
40-44	202	-	-	1	4	10	29	36	42	37	22	12	5	2	2
45-49	130	-	-	-	-	3	9	10	25	32	25	14	7	3	2
50-54	74	-	-	-	-	1	-	1	10	16	13	21	9	2	1
55-59	47	-	-	-	-	-	1	1	-	4	10	8	15	5	3
60-64	38	-	-	-	-	-	-	1	-	3	5	10	6	6	7
65-69	19	-	-	-	-	-	-	-	-	-	3	2	8	4	2
70-74	10	-	-	-	-	-	-	-	-	-	-	2	3	2	3
75 e mais	8	-	-	-	-	-	-	-	1	-	-	-	2	3	2
Viúvas	229	-	-	-	8	14	36	33	19	23	40	17	16	18	5
Menos de 17	-	-	-	-	-	-	-	-	-	-	-	-	-	-	-
17-19	-	-	-	-	-	-	-	-	-	-	-	-	-	-	-
20-24	2	-	-	-	-	-	2	-	-	-	-	-	-	-	-
25-29	16	-	-	-	4	4	2	5	-	-	1	-	-	-	-
30-34	31	-	-	-	3	7	12	5	3	1	-	-	-	-	-
35-39	38	-	-	-	1	1	11	14	3	5	3	-	-	-	-
40-44	18	-	-	-	-	1	4	4	2	1	2	1	-	3	-
45-49	30	-	-	-	-	1	5	2	4	7	7	3	-	1	-
50-54	30	-	-	-	-	-	-	1	6	7	10	2	2	1	1
55-59	24	-	-	-	-	-	-	1	1	1	9	3	3	5	1
60-64	22	-	-	-	-	-	-	-	-	1	6	6	6	3	-
65-69	11	-	-	-	-	-	-	-	-	-	-	2	3	4	2
70-74	3	-	-	-	-	-	-	1	-	-	-	-	1	1	-
75 e mais	4	-	-	-	-	-	-	-	-	-	2	-	1	-	1
Divorciadas	1 446	-	-	7	53	196	261	277	206	144	133	78	55	22	14
Menos de 17	1	-	-	-	-	-	-	1	-	-	-	-	-	-	-
17-19	-	-	-	-	-	-	-	-	-	-	-	-	-	-	-
20-24	30	-	-	2	7	8	11	2	-	-	-	-	-	-	-
25-29	145	-	-	3	21	48	32	22	11	7	1	-	-	-	-
30-34	294	-	-	1	14	78	89	54	32	11	9	4	1	1	-
35-39	347	-	-	-	7	47	86	109	51	22	15	6	4	-	-
40-44	226	-	-	1	3	8	28	63	57	32	16	12	3	2	1
45-49	177	-	-	-	-	6	14	22	39	37	33	14	10	2	-
50-54	89	-	-	-	1	1	-	3	7	27	27	10	8	4	1
55-59	66	-	-	-	-	-	1	1	6	4	24	14	11	5	-
60-64	35	-	-	-	-	-	-	-	3	3	6	11	6	3	3
65-69	20	-	-	-	-	-	-	-	-	-	-	5	8	5	2
70-74	11	-	-	-	-	-	-	-	-	-	2	1	3	-	5
75 e mais	5	-	-	-	-	-	-	-	-	1	-	1	1	-	2

3.1.8 - CASAMENTOS CELEBRADOS PELA DISTRIBUIÇÃO GEOGRÁFICA DA RESIDÊNCIA DA MULHER SEGUNDO A DISTRIBUIÇÃO GEOGRÁFICA DA RESIDÊNCIA DO MARIDO À DATA DO CASAMENTO

1991

Distribuição geográfica de residência da mulher	Total geral	Distribuição geográfica de residência do marido									
		Cont. Açores e Madeira	Conti-nente	Norte	Centro	Lisboa e Vale do Tejo	Alentejo	Algarve	Reg.Aut. Açores	Reg.Aut. Madeira	Outras resi-dências
1	2	3	4	5	6	7	8	9	10	11	12
Total Geral	71 808	70 403	66 797	28 929	11 752	21 241	3 077	1 798	1 820	1 786	1 405
Cont. Açores Madeira	71 106	70 021	66 465	28 797	11 670	21 147	3 069	1 782	1 774	1 782	1 085
Continente	67 419	66 428	66 353	28 770	11 661	21 082	3 062	1 778	35	40	991
Norte	29 347	28 852	28 836	27 990	414	368	37	27	9	7	495
Centro	11 936	11 699	11 688	417	10 698	519	29	25	5	6	237
Lisboa e Vale do Tejo	21 120	20 899	20 854	277	466	19 841	191	79	19	26	221
Alentejo	3 130	3 110	3 108	40	42	234	2 757	35	1	1	20
Algarve	1 886	1 868	1 867	46	41	120	48	1 612	1	-	18
Reg.Autónoma Açores	1 845	1 776	36	9	2	22	3	-	1 737	3	69
Reg.Autónoma Madeira	1 842	1 817	76	18	7	43	4	4	2	1 739	25
Outras Residências	702	382	332	132	82	94	8	16	46	4	320

1991

3.1.9 - CASAMENTOS CELEBRADOS POR NACIONALIDADE
NACIONALIDADE

País de nacionalidade da mulher	Total Geral	Portugal	Total	País de nacionalidade do marido: Outros países									
				África							América do Norte		
				África Sul	Angola	Cabo Verde	Guiné Bissau	Moçambique	S.Tomé Príncipe	Outros	Canadá	Est.U. América	Outros
1	2	3	4	5	6	7	8	9	10	11	12	13	14
Total geral	71 808	70 969	839	2	25	69	29	18	12	31	16	32	3
Portugal	71 161	70 420	741	2	23	49	24	16	7	31	16	31	2
Outros países	647	549	98	-	2	20	5	2	5	-	-	1	1
África	170	133	37	-	2	20	5	2	5	-	-	1	-
África do Sul	4	4	-	-	-	-	-	-	-	-	-	-	-
Angola	42	38	4	-	2	1	-	1	-	-	-	-	-
Cabo Verde	72	54	18	-	-	16	-	-	1	-	-	-	-
Guiné Bissau	15	10	5	-	-	-	5	-	-	-	-	-	-
Moçambique	21	19	2	-	-	-	-	1	-	-	-	-	-
S. Tomé e Príncipe	10	3	7	-	-	3	-	-	4	-	-	-	-
Outros	6	5	1	-	-	-	-	-	-	-	-	1	-
América do Norte	69	68	1	-	-	-	-	-	-	-	-	-	-
Canadá	33	32	1	-	-	-	-	-	-	-	-	-	-
Est.Uni. da América	35	35	-	-	-	-	-	-	-	-	-	-	-
Outros	1	1	-	-	-	-	-	-	-	-	-	-	-
América do Sul	199	163	36	-	-	-	-	-	-	-	-	-	1
Brasil	136	111	25	-	-	-	-	-	-	-	-	-	-
Venezuela	50	41	9	-	-	-	-	-	-	-	-	-	1
Outros	13	11	2	-	-	-	-	-	-	-	-	-	-
Ásia	24	22	2	-	-	-	-	-	-	-	-	-	-
Europa	166	144	22	-	-	-	-	-	-	-	-	-	-
Rep. Fed. Alemã	26	22	4	-	-	-	-	-	-	-	-	-	-
Bélgica	4	3	1	-	-	-	-	-	-	-	-	-	-
França	22	19	3	-	-	-	-	-	-	-	-	-	-
Holanda	19	18	1	-	-	-	-	-	-	-	-	-	-
Luxemburgo	-	-	-	-	-	-	-	-	-	-	-	-	-
Reino Unido	26	21	5	-	-	-	-	-	-	-	-	-	-
Suíça	7	5	2	-	-	-	-	-	-	-	-	-	-
Outros	62	56	6	-	-	-	-	-	-	-	-	-	-
Oceânia	4	4	-	-	-	-	-	-	-	-	-	-	-
Apátr.dupla nac.	15	15	-	-	-	-	-	-	-	-	-	-	-

DO CÔNJUGE FEMININO SEGUNDO A
DO CÔNJUGE MASCULINO

1991

País de nacionalidade do marido														
América do Sul			Ásia	Outros países			Europa					Oceânia	Apátri. dupla nacionalid.	País de nacionalidade da mulher
Brasil	Venezuela	Outros		Rep. Fed Alemã	Bélgica	França	Holanda	Luxemburgo	Reino Unido	Suíça	Outros			
15	16	17	18	19	20	21	22	23	24	25	26	27	28	29
172	78	6	20	42	9	54	33	2	33	18	124	4	7	Total geral
151	69	5	18	38	8	52	29	2	24	15	118	4	7	Portugal
21	9	1	2	4	1	2	4	-	9	3	6	-	-	Outros países
-	-	-	1	-	-	-	-	-	1	-	-	-	-	África
-	-	-	-	-	-	-	-	-	-	-	-	-	-	África do Sul
-	-	-	-	-	-	-	-	-	-	-	-	-	-	Angola
-	-	-	-	-	-	-	-	-	1	-	-	-	-	Cabo Verde
-	-	-	-	-	-	-	-	-	-	-	-	-	-	Guiné Bissau
-	-	-	1	-	-	-	-	-	-	-	-	-	-	Moçambique
-	-	-	-	-	-	-	-	-	-	-	-	-	-	S. Tomé e Príncipe
-	-	-	-	-	-	-	-	-	-	-	-	-	-	Outros
-	-	-	-	-	-	1	-	-	-	-	-	-	-	América do Norte
-	-	-	-	-	-	1	-	-	-	-	-	-	-	Canadá
-	-	-	-	-	-	-	-	-	-	-	-	-	-	Est.Uni. da América
-	-	-	-	-	-	-	-	-	-	-	-	-	-	Outros
19	9	1	-	-	-	-	2	-	1	1	2	-	-	América do Sul
19	1	-	-	-	-	-	2	-	1	-	2	-	-	Brasil
-	8	-	-	-	-	-	-	-	-	-	-	-	-	Venezuela
-	-	1	-	-	-	-	-	-	-	1	-	-	-	Outros
-	-	-	1	-	-	1	-	-	-	-	-	-	-	Ásia
2	-	-	-	4	1	-	2	-	7	2	4	-	-	Europa
-	-	-	-	4	-	-	-	-	-	-	-	-	-	Rep. Fed. Alemã
-	-	-	-	-	1	-	-	-	-	-	-	-	-	Bélgica
1	-	-	-	-	-	-	-	-	-	1	1	-	-	França
-	-	-	-	-	-	-	1	-	-	-	-	-	-	Holanda
-	-	-	-	-	-	-	-	-	-	-	-	-	-	Luxemburgo
-	-	-	-	-	-	-	-	-	5	-	-	-	-	Reino Unido
-	-	-	-	-	-	-	1	-	-	1	-	-	-	Suíça
1	-	-	-	-	-	-	-	-	2	-	3	-	-	Outros
-	-	-	-	-	-	-	-	-	-	-	-	-	-	Oceânia
-	-	-	-	-	-	-	-	-	-	-	-	-	-	Apátri.dupl.nac.

3.1.10- CASAMENTOS CELEBRADOS POR DISTRIBUIÇÃO GEOGRÁFICA DO FACTO SEGUNDO O ESTADO CIVIL ANTERIOR COMBINADO DOS CÔNJUGES

1991

Distribuição geográfica do facto	Total	Solteiros com			Viúvos com			Divorciados com			Total de casamentos em que interveio pelo menos um cônjuge não solteiro			
		Solteiras	Viúvas	Divorciadas	Solteiras	Viúvas	Divorciadas	Solteiras	Viúvas	Divorciadas		Sendo um Solteiro H	Sendo um Solteiro M	Sendo ambos não solteiros
1	2	3	4	5	6	7	8	9	10	11	12	13	14	15
Cont. Açores Madeira	71 808	64 165	250	1 272	807	448	358	2 833	229	1 446	7 643	1 522	3 640	2 481
Continente	68 138	60 854	237	1 221	746	422	349	2 691	221	1 397	7 284	1 458	3 437	2 389
Norte	29 616	27 770	75	223	278	133	72	746	48	271	1 846	298	1 024	524
Centro	12 149	11 126	36	130	138	79	48	395	40	157	1 023	166	533	324
Lisboa e Vale do Tejo	21 308	17 495	92	737	274	166	198	1 356	115	875	3 813	829	1 630	1 354
Alentejo	3 175	2 877	19	69	37	26	15	88	7	37	298	88	125	85
Algarve	1 890	1 586	15	62	19	18	16	106	11	57	304	77	125	102
Reg.Autónoma Açores	1 869	1 700	7	32	15	17	5	58	5	30	169	39	73	57
Reg.Autónoma Madeira	1 801	1 611	6	19	46	9	4	84	3	19	190	25	130	35

3.1.11 - CASAMENTOS CELEBRADOS POR INSTRUÇÃO DA MULHER SEGUNDO A INSTRUÇÃO DO MARIDO

1991

Instrução da mulher	Total	Instrução do marido						
		Não sabe ler	Sabe ler sem ter frequentado	Escolar obrigatória	Secundário	Médio	Superior	Outro
1	2	3	4	5	6	7	8	9
Total	71 808	562	864	43 955	17 126	4 259	4 841	201
Não sabe ler	744	252	117	339	20	9	5	2
Sabe ler sem ter freq	864	80	278	439	38	14	13	2
Escol. obrigatória	42 521	214	432	37 110	4 062	429	221	53
Secundário	17 189	7	27	4 992	10 320	1 022	797	24
Médio	5 655	2	8	775	1 600	2 171	1 083	16
Superior	4 602	5	2	242	1 043	590	2 697	23
Outro	233	2	-	58	43	24	25	81

3.1.12 - CASAMENTOS CELEBRADOS PELO NÚMERO DE CASAMENTOS ANTERIORES DA MULHER SEGUNDO O NÚMERO DE CASAMENTOS ANTERIORES DO MARIDO

1991

Nº casamentos anteriores da mulher	Total	Nº casamentos anteriores do marido				
		0	1	2	3	4 e mais
1	2	3	4	5	6	7
Total	71 808	65 687	5 928	152	22	19
0	67 805	64 165	3 534	77	16	13
1	3 906	1 488	2 336	72	6	4
2	72	20	49	3	-	-
3	8	2	5	-	-	1
4 e mais	17	12	4	-	-	1

3.1.13 - CASAMENTOS DE CONJUGES DESEMPREGADOS À PROCURA DE NOVO EMPREGO POR PROFISSÃO DA MULHER SEGUNDO A PROFISSÃO DO MARIDO

1991

Profissão da mulher	Total	Profissão do marido							
		0/1	2	3	4	5	6	7/8/9	A
1	2	3	4	5	6	7	8	9	10
Total	6	-	-	1	-	-	-	2	3
0/1	-	-	-	-	-	-	-	-	-
2	-	-	-	-	-	-	-	-	-
3	2	-	-	1	-	-	-	1	-
4	-	-	-	-	-	-	-	-	-
5	1	-	-	-	-	-	-	1	-
6	-	-	-	-	-	-	-	-	-
7/8/9	-	-	-	-	-	-	-	-	-
A	3	-	-	-	-	-	-	-	3

3.1.14 - CASAMENTOS DE CONJUGES EMPREGADOS POR PROFISSÃO DA MULHER SEGUNDO A PROFISSÃO DO MARIDO

1991

Profissão da mulher	Total	Profissão do marido							
		0/1	2	3	4	5	6	7/8/9	A
1	2	3	4	5	6	7	8	9	10
Total	40 397	5 114	636	5 162	4 331	2 805	1 062	18 746	2541
0/1	6 569	3 118	203	992	650	328	57	811	410
2	197	52	58	16	34	9	1	19	8
3	8 943	1 147	202	2 265	1 273	669	114	2 608	665
4	4 356	271	53	570	1 060	381	71	1 731	219
5	4 352	206	39	404	419	878	134	2 033	239
6	512	9	2	13	14	20	213	217	24
7/8/9	13 197	204	68	723	680	398	412	10 220	492
A	2 271	107	11	179	201	122	60	1 107	484

3.1.15 - CASAMENTOS CELEBRADOS POR PROFISSÕES (GRANDES GRUPOS) DAS MULHERES DESEMPREGADAS À PROCURA DE NOVO EMPREGO E DAS SEM PROFISSÃO SEGUNDO AS PROFISSÕES (GRANDES GRUPOS) DOS HOMENS EMPREGADOS

1991

Profissão da mulher	Total	Profissão do marido							
		0/1	2	3	4	5	6	7/8/9	A
1	2	3	4	5	6	7	8	9	10
Total	26 474	1 261	222	1 775	2 305	1 615	3 409	14 314	1 573
0/1	8	4	1	1	-	-	-	2	-
2	-	-	-	-	-	-	-	-	-
3	31	2	1	4	7	5	2	8	2
4	11	-	-	-	2	2	1	6	-
5	11	-	-	1	-	-	-	7	3
6	1	-	-	-	-	-	-	-	1
7/8/9	22	-	-	1	2	3	-	16	-
A	45	5	-	8	7	2	1	15	7
Sem profissão	26 345	1 250	220	1 760	2 287	1 603	3 405	14 260	1 560

3.1.16-CASAMENTOS CELEBRADOS POR PROFISSÕES (GRANDES GRUPOS) DAS MULHERES EMPREGADAS SEGUNDO AS PROFISSÕES (GRANDES GRUPOS) DOS HOMENS DESEMPREGADOS À PROCURA DE NOVO EMPREGO E DOS SEM PROFISSÃO

1991

Profissão da mulher	Total	Profissão do marido								Sem profissão
		0/1	2	3	4	5	6	7/8/9	A	
1	2	3	4	5	6	7	8	9	10	11
Total	1 410	5	1	15	5	9	-	23	22	1 330
0/1	433	3	1	4	2	-	-	1	2	420
2	4	-	-	-	-	-	-	-	1	3
3	394	-	-	5	-	1	-	3	3	382
4	130	-	-	2	1	2	-	2	4	119
5	167	-	-	1	1	5	-	7	5	148
6	23	-	-	-	-	1	-	-	-	22
7/8/9	190	1	-	1	1	-	-	9	3	175
A	69	1	-	2	-	-	-	1	4	61

3.1.17 - CASAMENTOS CELEBRADOS POR CONDIÇÃO PERANTE O TRABALHO DA MULHER SEGUNDO A CONDIÇÃO PERANTE O TRABALHO DO MARIDO

1991

Condição perante o trabalho da mulher	Total	Condição perante o trabalho do marido										
		Com activid. económica				Sem actividade económica						
		Total	Empregado	Desempregado		Total	Doméstico	Estudante	Refor. ap.res	Proprietário	Outra
				A proc 1ºemp.	A proc n.emp.							
1	2	3	4	5	6	7	8	9	10	11	12
Total	71 808	67 283	66 871	239	173	4 525	286	988	1 168	1 519	564
Com activ. económica											
Total	42 282	40 988	40 816	84	88	1 294	10	376	201	542	165
Empregada	41 807	40 532	40 397	55	80	1 275	10	373	200	530	162
Desempregada											
À proc. 1º emp.	335	320	290	28	2	15	-	3	-	10	2
À proc. n. emp.	140	136	129	1	6	4	-	-	1	2	1
Sem activ. económica											
Total	29 526	26 295	26 055	155	85	3 231	276	612	967	977	399
Doméstica	25 681	23 458	23 237	143	78	2 223	273	109	714	804	323
Estudante	3 119	2 533	2 515	12	6	586	3	494	4	60	25
Ref. Apos. Reser.	320	72	71	-	1	248	-	1	240	6	1
Proprietária	253	140	140	-	-	113	-	4	4	101	4
Outra	153	92	92	-	-	61	-	4	5	6	46

3.1.18 - CÔNJUGES EMPREGADOS E DESEMPREGADOS À PROCURA DE NOVO EMPREGO POR PROFISSÕES E SEXOS SEGUNDO A SITUAÇÃO NA PROFISSÃO

1991

Profissões e sexos	Total	Situação na profissão					
		Patrão	Isolado	Trabal. conta outrém	Trabal famil. n.remu-nerado	Membro cooper. produ-ção	Outra
1	2	3	4	5	6	7	8
Cont. Açores Madeira							
Total	108 991	567	3 020	105 168	45	38	153
H	67 044	464	2 406	64 025	32	23	94
M	41 947	103	614	41 143	13	15	59
Especial. profissões cient. técn.lib.simil.	13 397	52	368	12 934	5	9	29
H	6 386	36	232	6 103	1	3	11
M	7 011	16	136	6 831	4	6	18
Quadros sup. administ. pública e privada	1 060	135	213	710	-	-	2
H	859	127	182	548	-	-	2
M	201	8	31	162	-	-	-
Empreg. de escritório	16 333	22	34	16 252	4	1	20
H	6 961	9	20	6 922	1	-	9
M	9 372	13	14	9 330	3	1	11
Comerciantes e vended.	11 144	184	832	10 114	6	1	7
H	6 646	143	645	5 849	4	1	4
M	4 498	41	187	4 265	2	-	3
Trab. especializados nos serviços	8 965	27	146	8 761	3	1	27
H	4 433	16	35	4 363	2	1	16
M	4 532	11	111	4 398	1	-	11
Agr.cr. de anim. trab. flor. pes. e caçadores	5 017	66	836	4 086	13	9	7
H	4 481	61	795	3 600	12	7	6
M	536	5	41	486	1	2	1
Oper. trab. n. agri. Cond. enge. de transp. oper. qual. espec. e indef. ind. trans. sim.	46 511	71	553	45 827	11	17	32
H	33 102	63	465	32 531	9	11	23
M	13 409	8	88	13 296	2	6	9
Trab. não classificad. segundo a profissão	6 564	10	38	6 484	3	-	29
H	4 176	9	32	4 109	3	-	23
M	2 388	1	6	2 375	-	-	6

3.1.19 - CÔNJUGES EMPREGADOS E DESEMPREGADOS À PROCURA DE NOVO EMPREGO POR RAMOS DE ACTIVIDADE SEGUNDO A SITUAÇÃO NA PROFISSÃO E SEXO

1991

Ramos de Actividade	Total		Situação na profissão											
			Patrão		Isolado		Trabalhador por conta de outrém		Trab. fam não remunerado		Memb.cooperat produção		Outra	
	H	M	H	M	H	M	H	M	H	M	H	M	H	M
1	2	3	4	5	6	7	8	9	10	11	12	13	14	15
TOTAL	67 044	41 947	464	103	2 406	614	64 025	41 143	32	13	23	15	94	59
DIVISÃO I	4 443	525	63	7	814	48	3 542	466	12	1	7	2	5	1
11	3 816	415	59	7	795	46	2 938	358	12	1	7	2	5	1
12	13	1	-	-	1	-	12	1	-	-	-	-	-	-
13	614	109	4	-	18	2	592	107	-	-	-	-	-	-
DIVISÃO II	287	41	3	-	20	1	263	40	1	-	-	-	-	-
21	3	-	-	-	-	-	3	-	-	-	-	-	-	-
22	2	1	-	-	-	-	2	1	-	-	-	-	-	-
23	2	-	-	-	-	-	2	-	-	-	-	-	-	-
29	280	40	3	-	20	1	256	39	1	-	-	-	-	-
DIVISÃO III	12 247	15 010	78	14	193	115	11 957	14 857	2	4	2	12	15	8
31	1 309	683	8	2	39	6	1 260	673	-	2	1	-	1	-
32	4 320	12 283	27	7	57	92	4 232	12 168	-	1	-	7	4	8
33	2 143	410	21	2	43	6	2 077	396	-	1	-	5	2	-
34	644	282	1	1	8	1	633	280	-	-	-	-	2	-
35	411	188	-	-	2	2	408	186	-	-	-	-	1	-
36	668	628	7	1	6	6	653	621	-	-	1	-	1	-
37	2 189	361	5	1	25	-	2 156	360	1	-	-	-	2	-
38	486	151	8	-	13	2	463	149	1	-	-	-	1	-
39	77	24	1	-	-	-	75	24	-	-	-	-	1	-
DIVISÃO IV	897	149	4	-	18	-	873	149	1	-	1	-	-	-
41	873	140	4	-	18	-	849	140	1	-	1	-	-	-
42	24	9	-	-	-	-	24	9	-	-	-	-	-	-
DIVISÃO V	17 481	407	62	3	280	8	17 119	396	5	-	7	-	8	-
50	17 481	407	62	3	280	8	17 119	396	5	-	7	-	8	-
DIVISÃO VI	9 890	7 118	170	46	667	197	9 031	6 864	7	2	1	-	14	9
61	43	22	3	-	10	1	30	21	-	-	-	-	-	-
62	7 351	5 363	141	42	620	188	6 579	5 126	4	2	1	-	6	5
63	2 496	1 733	26	4	37	8	2 422	1 717	3	-	-	-	8	4
DIVISÃO VII	4 963	485	14	-	74	3	4 867	481	-	1	1	-	7	-
71	4 443	216	13	-	72	2	4 350	213	-	1	1	-	7	-
72	520	269	1	-	2	1	517	268	-	-	-	-	-	-
DIVISÃO VIII	1 912	1 052	8	-	34	12	1 867	1 038	-	-	-	-	3	2
81	1 007	481	2	-	1	1	1 002	480	-	-	-	-	2	-
82	259	131	1	-	4	1	253	128	-	-	-	-	1	2
83	646	440	5	-	29	10	612	430	-	-	-	-	-	-
DIVISÃO IX	12 744	15 885	35	31	236	219	12 447	15 597	2	5	2	1	22	32
91	7 387	7 374	13	11	106	71	7 250	7 282	1	1	-	1	17	8
92	166	537	-	-	1	3	164	530	-	-	-	-	1	4
93	2 749	6 150	10	14	55	88	2 678	6 030	-	3	2	-	4	15
94	451	187	3	-	26	5	422	181	-	-	-	-	-	1
95	1 991	1 637	9	6	48	52	1 933	1 574	1	1	-	-	-	4
96	-	-	-	-	-	-	-	-	-	-	-	-	-	-
DIVISÃO 0	2 180	1 275	27	2	70	11	2 059	1 255	2	-	2	-	20	7
00	2 180	1 275	27	2	70	11	2 059	1 255	2	-	2	-	20	7

3.2 - CASAMENTOS DISSOLVIDOS POR MORTE

3.2.1 - CASAMENTOS DISSOLVIDOS POR MORTE POR DISTRIBUIÇÃO GEOGRÁFICA DE RESIDÊNCIA SEGUNDO AS IDADES COMBINADAS DOS CÔNJUGES

1991

Idade (em anos) do cônjuge sobrevivo	Total	Idade (em anos) do cônjuge falecido												
		Menos de 20	20-24	25-29	30-34	35-39	40-44	45-49	50-54	55-59	60-64	65-69	70-74	75 e mais
1	2	3	4	5	6	7	8	9	10	11	12	13	14	15
Total Geral	46 856	8	134	363	620	800	1 144	1 559	2 294	3 531	5 106	6 781	7 130	17 386
Menos de 20	20	4	12	4	-	-	-	-	-	-	-	-	-	-
20-24	182	2	83	81	13	-	1	2	-	-	-	-	-	-
25-29	429	2	32	201	170	16	3	-	1	-	1	-	1	2
30-34	658	-	6	68	324	197	38	13	3	2	4	1	1	1
35-39	877	-	1	5	94	430	255	40	17	10	8	4	7	6
40-44	1 368	-	-	2	13	126	588	468	81	35	20	17	7	11
45-49	1 734	-	-	1	3	24	197	735	520	123	43	41	16	31
50-54	2 967	-	-	-	1	3	47	234	1 149	1 065	244	100	49	75
55-59	3 805	-	-	-	-	1	6	41	420	1 580	1 198	314	116	129
60-64	6 256	-	-	-	1	1	1	14	82	563	2 593	2 243	431	327
65-69	6 770	-	-	-	-	-	2	5	13	117	800	3 011	1 960	862
70-74	7 948	-	-	-	-	-	4	4	3	22	135	845	3 394	3 541
75 e mais	13 842	-	-	1	1	2	2	3	5	14	60	205	1 148	12 401
Cont. Açores Mad.	46 652	8	132	359	610	795	1 128	1 543	2 276	3 501	5 087	6 748	7 107	17 358
Menos de 20	20	4	12	4	-	-	-	-	-	-	-	-	-	-
20-24	180	2	82	80	13	-	1	2	-	-	-	-	-	-
25-29	422	2	32	198	166	16	3	-	1	-	1	-	1	2
30-34	650	-	5	68	318	197	38	12	3	2	4	1	1	1
35-39	871	-	1	5	94	428	254	38	17	10	8	4	6	6
40-44	1 350	-	-	2	13	124	578	464	80	34	20	17	7	11
45-49	1 720	-	-	1	3	23	192	729	519	122	43	41	16	31
50-54	2 941	-	-	-	1	3	47	232	1 135	1 055	244	100	49	75
55-59	3 781	-	-	-	-	1	6	40	419	1 565	1 194	312	116	128
60-64	6 226	-	-	-	1	1	1	14	81	560	2 579	2 232	430	327
65-69	6 744	-	-	-	-	-	2	5	13	117	800	2 995	1 950	862
70-74	7 927	-	-	-	-	-	4	4	3	22	134	843	3 383	3 534
75 e mais	13 820	-	-	1	1	2	2	3	5	14	60	203	1 148	12 381
Continente	44 364	7	124	336	573	761	1 062	1 451	2 173	3 310	4 830	6 419	6 711	16 607
Menos de 20	18	4	11	3	-	-	-	-	-	-	-	-	-	-
20-24	166	1	78	74	12	-	-	1	-	-	-	-	-	-
25-29	392	2	30	185	152	15	3	-	1	-	1	-	1	2
30-34	606	-	4	65	299	183	34	10	3	2	3	1	1	1
35-39	829	-	1	5	91	413	237	34	17	9	7	3	6	6
40-44	1 273	-	-	2	13	121	549	439	71	28	19	14	7	10
45-49	1 612	-	-	1	3	23	185	686	484	110	40	35	15	30
50-54	2 791	-	-	-	1	2	42	221	1 103	993	225	95	40	69
55-59	3 571	-	-	-	-	1	5	38	397	1 492	1 119	295	103	121
60-64	5 943	-	-	-	1	1	1	11	77	531	2 472	2 137	405	307
65-69	6 365	-	-	-	-	-	1	4	12	111	765	2 846	1 816	810
70-74	7 543	-	-	-	-	-	3	4	3	21	123	802	3 223	3 364
75 e mais	13 255	-	-	1	1	2	2	3	5	13	56	191	1 094	11 887
Norte	14 319	3	49	143	226	317	395	513	747	1 134	1 690	2 112	2 038	4 952
Menos de 20	8	2	5	1	-	-	-	-	-	-	-	-	-	-
20-24	66	-	29	31	6	-	-	-	-	-	-	-	-	-
25-29	152	1	14	77	52	5	1	-	-	-	-	-	-	2
30-34	241	-	1	29	113	75	12	4	1	1	2	1	1	1
35-39	331	-	-	3	46	169	84	12	4	5	3	2	1	2
40-44	469	-	-	-	6	56	204	149	18	17	6	8	2	3
45-49	566	-	-	1	-	9	75	231	165	38	14	13	2	18
50-54	958	-	-	-	1	1	13	94	378	317	80	33	15	26
55-59	1 284	-	-	-	-	-	3	17	149	518	384	126	30	57
60-64	1 976	-	-	-	1	-	1	3	25	188	851	678	121	108
65-69	2 058	-	-	-	-	-	1	1	7	40	282	897	537	293
70-74	2 343	-	-	-	-	-	-	2	-	9	37	277	986	1 032
75 e mais	3 867	-	-	1	1	2	1	-	-	1	31	77	343	3 410

3.2.1 - CASAMENTOS DISSOLVIDOS POR MORTE POR DISTRIBUIÇÃO GEOGRÁFICA DE RESIDÊNCIA SEGUNDO AS IDADES COMBINADAS DOS CÔNJUGES (Cont.) 1991

Idade (em anos) do cônjuge sobrevivo	Total	Idade (em anos) do cônjuge falecido												
		Menos de 20	20-24	25-29	30-34	35-39	40-44	45-49	50-54	55-59	60-64	65-69	70-74	75 e mais
1	2	3	4	5	6	7	8	9	10	11	12	13	14	15
Centro	9 589	2	30	59	106	147	210	271	405	612	971	1 315	1 450	4 011
Menos de 20	4	-	3	1	-	-	-	-	-	-	-	-	-	-
20-24	37	1	21	13	2	-	-	-	-	-	-	-	-	-
25-29	79	1	6	33	32	3	1	-	1	-	1	-	1	-
30-34	105	-	-	12	59	28	2	3	-	1	-	-	-	-
35-39	176	-	-	-	11	93	54	6	4	2	2	-	1	3
40-44	236	-	-	-	2	21	111	75	12	3	7	2	1	2
45-49	298	-	-	-	-	2	30	142	80	19	12	6	3	4
50-54	523	-	-	-	-	-	9	34	223	168	47	20	12	10
55-59	679	-	-	-	-	-	1	7	69	304	210	45	22	21
60-64	1 162	-	-	-	-	-	-	3	12	92	493	407	78	77
65-69	1 361	-	-	-	-	-	-	1	1	18	163	632	370	176
70-74	1 637	-	-	-	-	-	2	-	1	2	25	165	710	732
75 e mais	3 292	-	-	-	-	-	-	-	2	3	11	38	252	2 986
Lisboa Vale Tejo	15 331	2	32	106	187	230	380	560	817	1 213	1 693	2 282	2 412	5 417
Menos de 20	3	2	1	-	-	-	-	-	-	-	-	-	-	-
20-24	48	-	19	24	4	-	-	1	-	-	-	-	-	-
25-29	134	-	8	62	57	6	1	-	-	-	-	-	-	-
30-34	195	-	3	16	96	61	15	2	1	-	1	-	-	-
35-39	249	-	1	2	24	114	79	13	7	2	1	1	4	1
40-44	478	-	-	2	4	37	201	177	34	8	4	3	4	4
45-49	611	-	-	-	2	10	69	270	186	40	12	11	5	6
50-54	1 035	-	-	-	-	-	13	75	409	400	72	32	11	23
55-59	1 217	-	-	-	-	1	-	11	141	506	394	92	35	37
60-64	2 197	-	-	-	-	1	-	4	31	197	895	824	151	94
65-69	2 230	-	-	-	-	-	-	2	4	42	253	999	690	240
70-74	2 659	-	-	-	-	-	1	2	1	9	49	268	1 160	1 169
75 e mais	4 275	-	-	-	-	-	1	3	3	9	12	52	352	3 843
Alentejo	3 282	-	7	15	34	49	40	67	134	220	304	478	517	1 417
Menos de 20	1	-	1	-	-	-	-	-	-	-	-	-	-	-
20-24	8	-	6	2	-	-	-	-	-	-	-	-	-	-
25-29	14	-	-	7	6	1	-	-	-	-	-	-	-	-
30-34	41	-	-	6	19	14	2	-	-	-	-	-	-	-
35-39	49	-	-	-	7	26	13	2	1	-	-	-	-	-
40-44	58	-	-	-	1	5	19	24	6	-	2	1	-	-
45-49	79	-	-	-	1	2	3	30	29	7	1	4	1	1
50-54	177	-	-	-	-	1	3	11	66	67	17	3	1	8
55-59	245	-	-	-	-	-	-	-	26	102	78	26	9	4
60-64	396	-	-	-	-	-	-	-	5	35	153	151	30	22
65-69	493	-	-	-	-	-	-	-	-	9	43	217	157	67
70-74	552	-	-	-	-	-	-	-	1	-	8	61	212	270
75 e mais	1 169	-	-	-	-	-	-	-	-	-	2	15	107	1 045
Algarve	1 843	-	6	13	20	18	37	40	70	131	172	232	294	810
Menos de 20	2	-	1	1	-	-	-	-	-	-	-	-	-	-
20-24	7	-	3	4	-	-	-	-	-	-	-	-	-	-
25-29	13	-	2	6	5	-	-	-	-	-	-	-	-	-
30-34	24	-	-	2	12	5	3	1	1	-	-	-	-	-
35-39	24	-	-	-	3	11	7	1	1	-	1	-	-	-
40-44	32	-	-	-	-	2	14	14	1	-	-	-	-	1
45-49	58	-	-	-	-	-	8	13	24	6	1	1	4	1
50-54	98	-	-	-	-	-	4	7	27	41	9	7	1	2
55-59	146	-	-	-	-	-	1	3	12	62	53	6	7	2
60-64	212	-	-	-	-	-	-	1	4	19	80	77	25	6
65-69	223	-	-	-	-	-	-	-	-	2	24	101	62	34
70-74	352	-	-	-	-	-	-	-	-	1	4	31	155	161
75 e mais	652	-	-	-	-	-	-	-	-	-	-	9	40	603

3.2.1 - CASAMENTOS DISSOLVIDOS POR MORTE POR DISTRIBUIÇÃO GEOGRÁFICA DE RESIDÊNCIA SEGUNDO AS IDADES COMBINADAS DOS CÔNJUGES (Cont.)

1991

Idade (em anos) do cônjuge sobrevivo	Total	Idade (em anos) do cônjuge falecido												
		Menos de 20	20-24	25-29	30-34	35-39	40-44	45-49	50-54	55-59	60-64	65-69	70-74	75 e mais
1	2	3	4	5	6	7	8	9	10	11	12	13	14	15
Reg. Aut. Açores	1 142	-	4	11	11	11	33	35	43	106	127	175	217	369
Menos de 20	2	-	1	1	-	-	-	-	-	-	-	-	-	-
20-24	8	-	2	4	1	-	-	1	-	-	-	-	-	-
25-29	12	-	1	4	6	1	-	-	-	-	-	-	-	-
30-34	11	-	-	2	2	4	2	1	-	-	-	-	-	-
35-39	21	-	-	-	2	5	10	2	-	1	1	-	-	-
40-44	36	-	-	-	-	1	12	12	6	3	-	1	-	1
45-49	44	-	-	-	-	-	5	12	15	7	2	3	-	-
50-54	64	-	-	-	-	-	2	3	8	30	11	4	4	2
55-59	111	-	-	-	-	-	-	2	12	36	34	12	10	5
60-64	152	-	-	-	-	-	-	2	2	25	52	48	13	10
65-69	203	-	-	-	-	-	1	-	-	2	20	72	81	27
70-74	205	-	-	-	-	-	1	-	-	1	5	29	79	90
75 e mais	273	-	-	-	-	-	-	-	-	1	2	6	30	234
Reg. Aut. Madeira	1 146	1	4	12	26	23	33	57	60	85	130	154	179	382
Menos de 20	-	-	-	-	-	-	-	-	-	-	-	-	-	-
20-24	6	1	2	2	-	-	1	-	-	-	-	-	-	-
25-29	18	-	1	9	8	-	-	-	-	-	-	-	-	-
30-34	33	-	1	1	17	10	2	1	-	-	1	-	-	-
35-39	21	-	-	-	1	10	7	2	-	-	-	1	-	-
40-44	41	-	-	-	-	2	17	13	3	3	1	2	-	-
45-49	64	-	-	-	-	-	2	31	20	5	1	3	1	1
50-54	86	-	-	-	-	1	3	8	24	32	8	1	5	4
55-59	99	-	-	-	-	-	1	-	10	37	41	5	3	2
60-64	131	-	-	-	-	-	-	1	2	4	55	47	12	10
65-69	176	-	-	-	-	-	-	1	1	4	15	77	53	25
70-74	179	-	-	-	-	-	-	-	-	-	6	12	81	80
75 e mais	292	-	-	-	-	-	-	-	-	-	2	6	24	260
Outras residências	204	-	2	4	10	5	16	16	18	30	19	33	23	28
Menos de 20	-	-	-	-	-	-	-	-	-	-	-	-	-	-
20-24	2	-	1	1	-	-	-	-	-	-	-	-	-	-
25-29	7	-	-	3	4	-	-	-	-	-	-	-	-	-
30-34	8	-	1	-	6	-	-	1	-	-	-	-	-	-
35-39	6	-	-	-	-	2	1	2	-	-	-	-	1	-
40-44	18	-	-	-	-	2	10	4	1	1	-	-	-	-
45-49	14	-	-	-	-	1	5	6	1	1	-	-	-	-
50-54	26	-	-	-	-	-	-	2	14	10	-	-	-	-
55-59	24	-	-	-	-	-	-	1	1	15	4	2	-	1
60-64	30	-	-	-	-	-	-	-	1	3	14	11	1	-
65-69	26	-	-	-	-	-	-	-	-	-	-	16	10	-
70-74	21	-	-	-	-	-	-	-	-	-	1	2	11	7
75 e mais	22	-	-	-	-	-	-	-	-	-	-	2	-	20

3.2.2 - CASAMENTOS DISSOLVIDOS POR MORTE DO MARIDO POR IDADE DO FALECIDO E DURAÇÃO DO CASAMENTO SEGUNDO O NÚMERO DE FILHOS HAVIDOS INDICANDO O TOTAL DESTES

1991

Idade do falecido (em anos) Duração do casamento (em anos)	Total	Sem filhos	Casamentos dissolvidos por morte do marido Com filhos											Total de filhos
			Total	1	2	3	4	5	6	7	8	9	10 e mais	
1	2	3	4	5	6	7	8	9	10	11	12	13	14	15
Total Geral	32 790	8 548	24 242	5 189	7 298	4 211	2 629	1 759	1 219	713	503	337	384	75 298
Menos de 20	5	4	1	1	-	-	-	-	-	-	-	-	-	1
20-24	91	51	40	37	3	-	-	-	-	-	-	-	-	43
25-29	252	101	151	103	43	5	-	-	-	-	-	-	-	204
30-34	447	144	303	128	125	37	8	4	1	-	-	-	-	547
35-39	541	135	406	100	202	68	23	3	3	5	1	-	1	887
40-44	755	163	592	125	274	112	39	22	6	8	3	2	1	1 419
45-49	1 038	242	796	176	322	146	70	40	24	10	4	-	4	2 026
50-54	1 531	376	1 155	222	423	221	115	69	43	20	20	11	11	3 313
55-59	2 440	607	1 833	367	609	328	190	119	76	52	33	25	34	5 601
60-64	3 614	940	2 674	575	793	462	307	173	126	91	57	42	48	8 406
65-69	4 814	1 192	3 622	790	1 104	631	351	246	184	103	76	59	78	11 350
70-74	5 093	1 353	3 740	821	1 083	639	433	260	180	105	91	63	65	11 755
75 e mais	12 169	3 240	8 929	1 744	2 317	1 562	1 093	823	576	319	218	135	142	29 746
Duração: menos de 1 ano	179	172	7	7	-	-	-	-	-	-	-	-	-	7
Menos de 20	2	2	-	-	-	-	-	-	-	-	-	-	-	-
20-24	21	20	1	1	-	-	-	-	-	-	-	-	-	1
25-29	20	17	3	3	-	-	-	-	-	-	-	-	-	3
30-34	11	9	2	2	-	-	-	-	-	-	-	-	-	2
35-39	6	6	-	-	-	-	-	-	-	-	-	-	-	-
40-44	5	5	-	-	-	-	-	-	-	-	-	-	-	-
45-49	4	4	-	-	-	-	-	-	-	-	-	-	-	-
50-54	9	9	-	-	-	-	-	-	-	-	-	-	-	-
55-59	11	10	1	1	-	-	-	-	-	-	-	-	-	1
60-64	16	16	-	-	-	-	-	-	-	-	-	-	-	-
65-69	22	22	-	-	-	-	-	-	-	-	-	-	-	-
70-74	15	15	-	-	-	-	-	-	-	-	-	-	-	-
75 e mais	37	37	-	-	-	-	-	-	-	-	-	-	-	-
Duração: 1-4	617	454	163	134	28	1	-	-	-	-	-	-	-	193
Menos de 20	3	2	1	1	-	-	-	-	-	-	-	-	-	1
20-24	67	30	37	35	2	-	-	-	-	-	-	-	-	39
25-29	123	57	66	56	9	1	-	-	-	-	-	-	-	77
30-34	78	38	40	28	12	-	-	-	-	-	-	-	-	52
35-39	20	10	10	6	4	-	-	-	-	-	-	-	-	14
40-44	11	9	2	2	-	-	-	-	-	-	-	-	-	2
45-49	13	10	3	3	-	-	-	-	-	-	-	-	-	3
50-54	20	20	-	-	-	-	-	-	-	-	-	-	-	-
55-59	35	35	-	-	-	-	-	-	-	-	-	-	-	-
60-64	45	42	3	2	1	-	-	-	-	-	-	-	-	4
65-69	48	47	1	1	-	-	-	-	-	-	-	-	-	1
70-74	43	43	-	-	-	-	-	-	-	-	-	-	-	-
75 e mais	111	111	-	-	-	-	-	-	-	-	-	-	-	-
Duração: 5-9	947	615	332	159	141	26	3	2	1	-	-	-	-	547
Menos de 20	-	-	-	-	-	-	-	-	-	-	-	-	-	-
20-24	3	1	2	1	1	-	-	-	-	-	-	-	-	3
25-29	101	24	77	43	30	4	-	-	-	-	-	-	-	115
30-34	204	63	141	69	55	15	1	1	-	-	-	-	-	233
35-39	84	31	53	21	29	2	1	-	-	-	-	-	-	89
40-44	46	21	25	8	13	4	-	-	-	-	-	-	-	46
45-49	36	27	9	4	5	-	-	-	-	-	-	-	-	14
50-54	25	17	8	3	3	-	1	-	1	-	-	-	-	19
55-59	42	36	6	3	3	-	-	-	-	-	-	-	-	9
60-64	56	52	4	2	1	-	-	1	-	-	-	-	-	9
65-69	70	66	4	3	-	1	-	-	-	-	-	-	-	6
70-74	89	86	3	2	1	-	-	-	-	-	-	-	-	4
75 e mais	191	191	-	-	-	-	-	-	-	-	-	-	-	-

3.2.2 - CASAMENTOS DISSOLVIDOS POR MORTE DO MARIDO POR IDADE DO FALECIDO E DURAÇÃO DO CASAMENTO SEGUNDO O NÚMERO DE FILHOS HAVIDOS INDICANDO O TOTAL DESTES

(Cont.)

1991

Idade do falecido (em anos) Duração do casamento (em anos)	Total	Sem filhos	Casamentos dissolvidos por morte do marido Com filhos											Total de filhos
			Total	1	2	3	4	5	6	7	8	9	10 e mais	
1	2	3	4	5	6	7	8	9	10	11	12	13	14	15
Duração: 10-14	1 253	737	516	148	237	83	29	9	3	5	1	1	-	1 102
Menos de 20	-	-	-	-	-	-	-	-	-	-	-	-	-	-
20-24	-	-	-	-	-	-	-	-	-	-	-	-	-	-
25-29	8	3	5	1	4	-	-	-	-	-	-	-	-	9
30-34	145	34	111	28	56	20	5	1	1	-	-	-	-	231
35-39	228	47	181	48	96	27	9	-	-	1	-	-	-	364
40-44	115	28	87	24	38	14	5	3	-	3	-	-	-	198
45-49	55	26	29	9	11	3	4	1	-	1	-	-	-	68
50-54	54	30	24	5	11	5	1	-	2	-	-	-	-	58
55-59	62	43	19	6	7	5	1	-	-	-	-	-	-	39
60-64	83	60	23	9	7	3	1	2	-	-	-	1	-	55
65-69	121	104	17	11	3	1	2	-	-	-	-	-	-	28
70-74	110	102	8	4	1	1	1	1	-	-	-	-	-	18
75 e mais	272	260	12	3	3	4	-	1	-	-	1	-	-	34
Duração: 15-19	1 508	685	823	210	358	154	60	19	10	5	3	1	3	1 883
Menos de 20	-	-	-	-	-	-	-	-	-	-	-	-	-	-
20-24	-	-	-	-	-	-	-	-	-	-	-	-	-	-
25-29	-	-	-	-	-	-	-	-	-	-	-	-	-	-
30-34	9	-	9	1	2	2	2	2	-	-	-	-	-	29
35-39	192	38	154	25	70	37	13	3	2	2	1	-	1	388
40-44	362	66	296	62	151	54	17	9	1	1	-	1	-	661
45-49	183	45	138	43	62	19	7	3	3	-	-	-	1	295
50-54	105	40	65	25	16	12	8	1	-	1	1	-	1	156
55-59	77	37	40	13	14	9	2	1	1	-	-	-	-	87
60-64	96	63	33	9	11	6	5	-	2	-	-	-	-	81
65-69	108	73	35	11	16	6	-	-	-	1	1	-	-	76
70-74	117	94	23	9	9	3	1	-	1	-	-	-	-	46
75 e mais	259	229	30	12	7	6	5	-	-	-	-	-	-	64
Duração: 20 e mais	28 286	5 885	22 401	4 531	6 534	3 947	2 537	1 729	1 205	703	499	335	381	71 566
Menos de 20	-	-	-	-	-	-	-	-	-	-	-	-	-	-
20-24	-	-	-	-	-	-	-	-	-	-	-	-	-	-
25-29	-	-	-	-	-	-	-	-	-	-	-	-	-	-
30-34	-	-	-	-	-	-	-	-	-	-	-	-	-	-
35-39	11	3	8	-	3	2	-	-	1	2	-	-	-	32
40-44	216	34	182	29	72	40	17	10	5	4	3	1	1	512
45-49	747	130	617	117	244	124	59	36	21	9	4	-	3	1 646
50-54	1 318	260	1 058	189	393	204	105	68	40	19	19	11	10	3 080
55-59	2 213	446	1 767	344	585	314	187	118	75	52	33	25	34	5 465
60-64	3 318	707	2 611	553	773	453	301	170	124	91	57	41	48	8 257
65-69	4 445	880	3 565	764	1 085	623	349	246	184	102	75	59	78	11 239
70-74	4 719	1 013	3 706	806	1 072	635	431	259	179	105	91	63	65	11 687
75 e mais	11 299	2 412	8 887	1 729	2 307	1 552	1 088	822	576	319	217	135	142	29 648

3.2.3 - CASAMENTOS DISSOLVIDOS POR MORTE DA MULHER POR IDADE DA FALECIDA E DURAÇÃO DO CASAMENTO SEGUNDO O NÚMERO DE FILHOS HAVIDOS INDICANDO O TOTAL DESTES

1991

Idade da falecida (em anos) Duração do casamento (em anos)	Total	Sem filhos	Casamentos dissolvidos por morte da mulher Com filhos											Total de filhos
			Total	1	2	3	4	5	6	7	8	9	10 e mais	
1	2	3	4	5	6	7	8	9	10	11	12	13	14	15
Total Geral	14 066	3 607	10 459	2 387	3 077	1 816	1 140	768	488	288	220	131	144	31 874
Menos de 20	3	2	1	1	-	-	-	-	-	-	-	-	-	1
20-24	43	33	10	8	2	-	-	-	-	-	-	-	-	12
25-29	111	46	65	33	26	6	-	-	-	-	-	-	-	103
30-34	173	55	118	45	44	20	6	2	1	-	-	-	-	233
35-39	259	59	200	54	91	32	16	4	3	-	-	-	-	434
40-44	389	80	309	74	146	46	22	10	5	2	3	1	-	719
45-49	521	132	389	92	147	79	30	19	11	3	5	-	3	999
50-54	763	186	577	132	211	86	51	29	23	17	14	7	7	1 665
55-59	1 091	274	817	184	275	130	91	46	34	20	10	13	14	2 408
60-64	1 492	388	1 104	256	329	185	111	85	37	27	29	18	27	3 437
65-69	1 967	477	1 490	352	413	240	164	119	70	42	37	26	27	4 692
70-74	2 037	493	1 544	357	403	268	185	118	85	45	43	19	21	4 882
75 e mais	5 217	1 382	3 835	799	990	724	464	336	219	132	79	47	45	12 289
Duração: menos de 1 ano	52	49	3	3	-	-	-	-	-	-	-	-	-	3
Menos de 20	-	-	-	-	-	-	-	-	-	-	-	-	-	-
20-24	10	10	-	-	-	-	-	-	-	-	-	-	-	-
25-29	7	6	1	1	-	-	-	-	-	-	-	-	-	1
30-34	4	3	1	1	-	-	-	-	-	-	-	-	-	1
35-39	2	2	-	-	-	-	-	-	-	-	-	-	-	-
40-44	3	2	1	1	-	-	-	-	-	-	-	-	-	1
45-49	-	-	-	-	-	-	-	-	-	-	-	-	-	-
50-54	6	6	-	-	-	-	-	-	-	-	-	-	-	-
55-59	2	2	-	-	-	-	-	-	-	-	-	-	-	-
60-64	4	4	-	-	-	-	-	-	-	-	-	-	-	-
65-69	2	2	-	-	-	-	-	-	-	-	-	-	-	-
70-74	4	4	-	-	-	-	-	-	-	-	-	-	-	-
75 e mais	8	8	-	-	-	-	-	-	-	-	-	-	-	-
Duração: 1-4	175	142	33	31	2	-	-	-	-	-	-	-	-	35
Menos de 20	3	2	1	1	-	-	-	-	-	-	-	-	-	1
20-24	25	18	7	6	1	-	-	-	-	-	-	-	-	8
25-29	36	22	14	13	1	-	-	-	-	-	-	-	-	15
30-34	19	13	6	6	-	-	-	-	-	-	-	-	-	6
35-39	11	8	3	3	-	-	-	-	-	-	-	-	-	3
40-44	6	5	1	1	-	-	-	-	-	-	-	-	-	1
45-49	11	10	1	1	-	-	-	-	-	-	-	-	-	1
50-54	10	10	-	-	-	-	-	-	-	-	-	-	-	-
55-59	8	8	-	-	-	-	-	-	-	-	-	-	-	-
60-64	14	14	-	-	-	-	-	-	-	-	-	-	-	-
65-69	7	7	-	-	-	-	-	-	-	-	-	-	-	-
70-74	4	4	-	-	-	-	-	-	-	-	-	-	-	-
75 e mais	21	21	-	-	-	-	-	-	-	-	-	-	-	-
Duração: 5-9	273	177	96	47	40	9	-	-	-	-	-	-	-	154
Menos de 20	-	-	-	-	-	-	-	-	-	-	-	-	-	-
20-24	8	5	3	2	1	-	-	-	-	-	-	-	-	4
25-29	55	15	40	19	19	2	-	-	-	-	-	-	-	63
30-34	40	14	26	11	11	4	-	-	-	-	-	-	-	45
35-39	21	5	16	8	5	3	-	-	-	-	-	-	-	27
40-44	12	8	4	4	-	-	-	-	-	-	-	-	-	4
45-49	11	7	4	2	2	-	-	-	-	-	-	-	-	6
50-54	17	15	2	1	1	-	-	-	-	-	-	-	-	3
55-59	9	9	-	-	-	-	-	-	-	-	-	-	-	-
60-64	24	23	1	-	1	-	-	-	-	-	-	-	-	2
65-69	13	13	-	-	-	-	-	-	-	-	-	-	-	-
70-74	24	24	-	-	-	-	-	-	-	-	-	-	-	-
75 e mais	39	39	-	-	-	-	-	-	-	-	-	-	-	-

3.2.3 - CASAMENTOS DISSOLVIDOS POR MORTE DA MULHER POR IDADE DA FALECIDA E DURAÇÃO DO CASAMENTO SEGUNDO O NÚMERO DE FILHOS HAVIDOS INDICANDO O TOTAL DESTES

(Cont.)

1991

Idade da falecida (em anos) Duração do casamento (em anos)	Total	Sem filhos	Casamentos dissolvidos por morte da mulher Com filhos											Total de filhos
			Total	1	2	3	4	5	6	7	8	9	10 e mais	
1	2	3	4	5	6	7	8	9	10	11	12	13	14	15
Duração: 10-14	419	229	190	65	84	28	9	4	-	-	-	-	-	373
Menos de 20	-	-	-	-	-	-	-	-	-	-	-	-	-	-
20-24	-	-	-	-	-	-	-	-	-	-	-	-	-	-
25-29	13	3	10	-	6	4	-	-	-	-	-	-	-	24
30-34	93	23	70	25	26	13	4	2	-	-	-	-	-	142
35-39	72	19	53	15	27	6	4	1	-	-	-	-	-	108
40-44	31	6	25	9	12	3	1	-	-	-	-	-	-	46
45-49	27	15	12	6	4	2	-	-	-	-	-	-	-	20
50-54	16	11	5	3	2	-	-	-	-	-	-	-	-	7
55-59	28	26	2	1	-	-	-	1	-	-	-	-	-	6
60-64	31	25	6	2	4	-	-	-	-	-	-	-	-	10
65-69	36	33	3	1	2	-	-	-	-	-	-	-	-	5
70-74	24	23	1	-	1	-	-	-	-	-	-	-	-	2
75 e mais	48	45	3	3	-	-	-	-	-	-	-	-	-	3
Duração: 15-19	592	270	322	99	146	40	25	8	4	-	-	-	-	675
Menos de 20	-	-	-	-	-	-	-	-	-	-	-	-	-	-
20-24	-	-	-	-	-	-	-	-	-	-	-	-	-	-
25-29	-	-	-	-	-	-	-	-	-	-	-	-	-	-
30-34	17	2	15	2	7	3	2	-	1	-	-	-	-	39
35-39	130	24	106	25	52	14	10	2	3	-	-	-	-	239
40-44	124	28	96	28	45	14	7	2	-	-	-	-	-	198
45-49	60	16	44	17	18	6	2	1	-	-	-	-	-	84
50-54	32	13	19	8	7	2	-	2	-	-	-	-	-	38
55-59	40	23	17	10	6	-	-	1	-	-	-	-	-	27
60-64	39	31	8	3	3	-	2	-	-	-	-	-	-	17
65-69	39	35	4	3	1	-	-	-	-	-	-	-	-	5
70-74	30	27	3	1	-	-	2	-	-	-	-	-	-	9
75 e mais	81	71	10	2	7	1	-	-	-	-	-	-	-	19
Duração: 20 e mais	12 555	2 740	9 815	2 142	2 805	1 739	1 106	756	484	288	220	131	144	30 634
Menos de 20	-	-	-	-	-	-	-	-	-	-	-	-	-	-
20-24	-	-	-	-	-	-	-	-	-	-	-	-	-	-
25-29	-	-	-	-	-	-	-	-	-	-	-	-	-	-
30-34	-	-	-	-	-	-	-	-	-	-	-	-	-	-
35-39	23	1	22	3	7	9	2	1	-	-	-	-	-	57
40-44	213	31	182	31	89	29	14	8	5	2	3	1	-	469
45-49	412	84	328	66	123	71	28	18	11	3	5	-	3	888
50-54	682	131	551	120	201	84	51	27	23	17	14	7	7	1 617
55-59	1 004	206	798	173	269	130	91	44	34	20	10	13	14	2 375
60-64	1 380	291	1 089	251	321	185	109	85	37	27	29	18	27	3 408
65-69	1 870	387	1 483	348	410	240	164	119	70	42	37	26	27	4 682
70-74	1 951	411	1 540	356	402	268	183	118	85	45	43	19	21	4 871
75 e mais	5 020	1 198	3 822	794	983	723	464	336	219	132	79	47	45	12 267

3.2.4 - CÔNJUGES SOBREVIVOS DO SEXO MASCULINO POR IDADE DA FALECIDA E DURAÇÃO DO CASAMENTO SEGUNDO O NÚMERO DE FILHOS HAVIDOS INDICANDO O TOTAL DESTES

1991

Idade (em anos) Duração do casamento (em anos)	Total	Sem filhos	Cônjuges sobrevivos do sexo masculino Com filhos											Total de filhos
			Total	1	2	3	4	5	6	7	8	9	10 e mais	
1	2	3	4	5	6	7	8	9	10	11	12	13	14	15
Total Geral	14 066	3 607	10 459	2 387	3 077	1 816	1 140	768	488	288	220	131	144	31 874
Menos de 20	-	-	-	-	-	-	-	-	-	-	-	-	-	-
20-24	17	11	6	5	1	-	-	-	-	-	-	-	-	7
25-29	88	51	37	22	14	1	-	-	-	-	-	-	-	53
30-34	144	48	96	43	34	18	-	1	-	-	-	-	-	170
35-39	230	60	170	53	71	24	17	3	2	-	-	-	-	362
40-44	349	87	262	69	118	42	20	4	5	3	1	-	-	590
45-49	475	105	370	77	163	66	27	15	10	3	5	1	3	946
50-54	684	193	491	110	182	72	56	28	16	14	9	1	3	1 362
55-59	986	260	726	191	241	120	64	38	24	19	9	10	10	2 020
60-64	1 521	429	1 092	241	342	185	114	74	46	23	23	22	22	3 355
65-69	1 937	476	1 461	354	410	256	152	107	64	36	33	20	29	4 493
70-74	2 315	624	1 691	397	444	295	188	140	94	48	41	22	22	5 308
75 e mais	5 320	1 263	4 057	825	1 057	737	502	358	227	142	99	55	55	13 208
Duração: menos de 1	52	49	3	3	-	-	-	-	-	-	-	-	-	3
Menos de 20	-	-	-	-	-	-	-	-	-	-	-	-	-	-
20-24	6	5	1	1	-	-	-	-	-	-	-	-	-	1
25-29	10	9	1	1	-	-	-	-	-	-	-	-	-	1
30-34	2	2	-	-	-	-	-	-	-	-	-	-	-	-
35-39	5	4	1	1	-	-	-	-	-	-	-	-	-	1
40-44	1	1	-	-	-	-	-	-	-	-	-	-	-	-
45-49	1	1	-	-	-	-	-	-	-	-	-	-	-	-
50-54	5	5	-	-	-	-	-	-	-	-	-	-	-	-
55-59	3	3	-	-	-	-	-	-	-	-	-	-	-	-
60-64	3	3	-	-	-	-	-	-	-	-	-	-	-	-
65-69	6	6	-	-	-	-	-	-	-	-	-	-	-	-
70-74	4	4	-	-	-	-	-	-	-	-	-	-	-	-
75 e mais	6	6	-	-	-	-	-	-	-	-	-	-	-	-
Duração: 1-4	175	142	33	31	2	-	-	-	-	-	-	-	-	35
Menos de 20	-	-	-	-	-	-	-	-	-	-	-	-	-	-
20-24	10	6	4	3	1	-	-	-	-	-	-	-	-	5
25-29	38	27	11	11	-	-	-	-	-	-	-	-	-	11
30-34	28	16	12	12	-	-	-	-	-	-	-	-	-	12
35-39	13	10	3	2	1	-	-	-	-	-	-	-	-	4
40-44	8	5	3	3	-	-	-	-	-	-	-	-	-	3
45-49	7	7	-	-	-	-	-	-	-	-	-	-	-	-
50-54	7	7	-	-	-	-	-	-	-	-	-	-	-	-
55-59	12	12	-	-	-	-	-	-	-	-	-	-	-	-
60-64	13	13	-	-	-	-	-	-	-	-	-	-	-	-
65-69	15	15	-	-	-	-	-	-	-	-	-	-	-	-
70-74	6	6	-	-	-	-	-	-	-	-	-	-	-	-
75 e mais	18	18	-	-	-	-	-	-	-	-	-	-	-	-
Duração: 5-9	273	177	96	47	40	9	-	-	-	-	-	-	-	154
Menos de 20	-	-	-	-	-	-	-	-	-	-	-	-	-	-
20-24	1	-	1	1	-	-	-	-	-	-	-	-	-	1
25-29	37	14	23	9	13	1	-	-	-	-	-	-	-	38
30-34	53	15	38	20	13	5	-	-	-	-	-	-	-	61
35-39	25	9	16	6	7	3	-	-	-	-	-	-	-	29
40-44	16	6	10	9	1	-	-	-	-	-	-	-	-	11
45-49	8	4	4	-	4	-	-	-	-	-	-	-	-	8
50-54	11	10	1	-	1	-	-	-	-	-	-	-	-	2
55-59	23	21	2	2	-	-	-	-	-	-	-	-	-	2
60-64	16	16	-	-	-	-	-	-	-	-	-	-	-	-
65-69	19	18	1	-	1	-	-	-	-	-	-	-	-	2
70-74	16	16	-	-	-	-	-	-	-	-	-	-	-	-
75 e mais	48	48	-	-	-	-	-	-	-	-	-	-	-	-

3.2.4 - CÔNJUGES SOBREVIVOS DO SEXO MASCULINO POR IDADE DA FALECIDA E DURAÇÃO DO CASAMENTO SEGUNDO O NÚMERO DE FILHOS HAVIDOS INDICANDO O TOTAL DESTES

(Cont.) 1991

Idade (em anos) Duração do casamento (em anos)	Total	Sem filhos	Cônjuges sobrevivos do sexo masculino Com filhos												Total de filhos
			Total	1	2	3	4	5	6	7	8	9	10 e mais		
1	2	3	4	5	6	7	8	9	10	11	12	13	14		15
Duração: 10-14	419	229	190	65	84	28	9	4	-	-	-	-	-		373
Menos de 20	-	-	-	-	-	-	-	-	-	-	-	-	-		-
20-24	-	-	-	-	-	-	-	-	-	-	-	-	-		-
25-29	3	1	2	1	1	-	-	-	-	-	-	-	-		3
30-34	60	15	45	11	20	13	-	1	-	-	-	-	-		95
35-39	89	22	67	23	27	8	7	2	-	-	-	-	-		139
40-44	38	9	29	8	16	3	2	-	-	-	-	-	-		57
45-49	29	13	16	8	7	1	-	-	-	-	-	-	-		25
50-54	31	19	12	3	6	2	-	1	-	-	-	-	-		26
55-59	18	14	4	3	1	-	-	-	-	-	-	-	-		5
60-64	30	25	5	2	2	1	-	-	-	-	-	-	-		9
65-69	39	34	5	1	4	-	-	-	-	-	-	-	-		9
70-74	40	38	2	2	-	-	-	-	-	-	-	-	-		2
75 e mais	42	39	3	3	-	-	-	-	-	-	-	-	-		3
Duração: 15-19	592	270	322	99	146	40	25	8	4	-	-	-	-		675
Menos de 20	-	-	-	-	-	-	-	-	-	-	-	-	-		-
20-24	-	-	-	-	-	-	-	-	-	-	-	-	-		-
25-29	-	-	-	-	-	-	-	-	-	-	-	-	-		-
30-34	1	-	1	-	1	-	-	-	-	-	-	-	-		2
35-39	89	14	75	19	33	11	9	1	2	-	-	-	-		171
40-44	149	39	110	29	52	16	9	2	2	-	-	-	-		239
45-49	84	19	65	18	33	9	3	2	-	-	-	-	-		133
50-54	35	19	16	8	5	3	-	-	-	-	-	-	-		27
55-59	34	16	18	12	3	-	-	3	-	-	-	-	-		33
60-64	39	28	11	4	6	-	1	-	-	-	-	-	-		20
65-69	40	32	8	3	4	-	1	-	-	-	-	-	-		15
70-74	47	40	7	3	2	-	2	-	-	-	-	-	-		15
75 e mais	74	63	11	3	7	1	-	-	-	-	-	-	-		20
Duração: 20 e mais	12 555	2 740	9 815	2 142	2 805	1 739	1 106	756	484	288	220	131	144		30 634
Menos de 20	-	-	-	-	-	-	-	-	-	-	-	-	-		-
20-24	-	-	-	-	-	-	-	-	-	-	-	-	-		-
25-29	-	-	-	-	-	-	-	-	-	-	-	-	-		-
30-34	-	-	-	-	-	-	-	-	-	-	-	-	-		-
35-39	9	1	8	2	3	2	1	-	-	-	-	-	-		18
40-44	137	27	110	20	49	23	9	2	3	3	1	-	-		280
45-49	346	61	285	51	119	56	24	13	10	3	5	1	3		780
50-54	595	133	462	99	170	67	56	27	16	14	9	1	3		1 307
55-59	896	194	702	174	237	120	64	35	24	19	9	10	10		1 980
60-64	1 420	344	1 076	235	334	184	113	74	46	23	23	22	22		3 326
65-69	1 818	371	1 447	350	401	256	151	107	64	36	33	20	29		4 467
70-74	2 202	520	1 682	392	442	295	186	140	94	48	41	22	22		5 291
75 e mais	5 132	1 089	4 043	819	1 050	736	502	358	227	142	99	55	55		13 185

3.2.5 - CÔNJUGES SOBREVIVOS DO SEXO FEMININO POR IDADE DO FALECIDO E DURAÇÃO DO CASAMENTO SEGUNDO O NÚMERO DE FILHOS INDICANDO O TOTAL DESTES

1991

Idade (em anos) Duração do casamento (em anos)	Total	Sem filhos	Cônjuges sobrevivos do sexo feminino Com filhos											Total de filhos
			Total	1	2	3	4	5	6	7	8	9	10 e mais	
1	2	3	4	5	6	7	8	9	10	11	12	13	14	15
Total Geral	32 790	8 548	24 242	5 189	7 298	4 211	2 629	1 759	1 219	713	503	337	384	75 298
Menos de 20	20	12	8	7	1	-	-	-	-	-	-	-	-	9
20-24	165	84	81	65	15	1	-	-	-	-	-	-	-	98
25-29	341	124	217	126	71	18	1	-	-	1	-	-	-	333
30-34	514	150	364	117	172	49	16	6	2	1	1	-	-	729
35-39	647	153	494	107	233	100	32	11	6	3	-	1	1	1 133
40-44	1 019	263	756	172	335	132	49	27	13	14	6	2	6	1 874
45-49	1 259	312	947	211	351	165	89	64	29	16	7	7	8	2 575
50-54	2 283	607	1 676	333	557	327	170	97	73	38	34	17	30	5 048
55-59	2 819	647	2 172	435	676	389	248	143	102	73	37	30	39	6 782
60-64	4 735	1 347	3 388	735	1 033	569	349	215	167	104	89	61	66	10 710
65-69	4 833	1 150	3 683	820	1 067	632	385	274	177	110	71	69	78	11 637
70-74	5 633	1 623	4 010	814	1 121	703	481	313	227	115	106	62	68	12 969
75 e mais	8 522	2 076	6 446	1 247	1 666	1 126	809	609	423	238	152	88	88	21 401
Duração: menos de 1 ano	179	172	7	7	-	-	-	-	-	-	-	-	-	7
Menos de 20	11	9	2	2	-	-	-	-	-	-	-	-	-	2
20-24	24	22	2	2	-	-	-	-	-	-	-	-	-	2
25-29	19	18	1	1	-	-	-	-	-	-	-	-	-	1
30-34	8	6	2	2	-	-	-	-	-	-	-	-	-	2
35-39	8	8	-	-	-	-	-	-	-	-	-	-	-	-
40-44	14	14	-	-	-	-	-	-	-	-	-	-	-	-
45-49	10	10	-	-	-	-	-	-	-	-	-	-	-	-
50-54	10	10	-	-	-	-	-	-	-	-	-	-	-	-
55-59	12	12	-	-	-	-	-	-	-	-	-	-	-	-
60-64	23	23	-	-	-	-	-	-	-	-	-	-	-	-
65-69	11	11	-	-	-	-	-	-	-	-	-	-	-	-
70-74	14	14	-	-	-	-	-	-	-	-	-	-	-	-
75 e mais	15	15	-	-	-	-	-	-	-	-	-	-	-	-
Duração: 1-4	617	454	163	134	28	1	-	-	-	-	-	-	-	193
Menos de 20	9	3	6	5	1	-	-	-	-	-	-	-	-	7
20-24	116	56	60	53	6	1	-	-	-	-	-	-	-	68
25-29	106	51	55	44	11	-	-	-	-	-	-	-	-	66
30-34	55	30	25	19	6	-	-	-	-	-	-	-	-	31
35-39	21	13	8	5	3	-	-	-	-	-	-	-	-	11
40-44	25	21	4	3	1	-	-	-	-	-	-	-	-	5
45-49	22	19	3	3	-	-	-	-	-	-	-	-	-	3
50-54	32	32	-	-	-	-	-	-	-	-	-	-	-	-
55-59	41	41	-	-	-	-	-	-	-	-	-	-	-	-
60-64	61	60	1	1	-	-	-	-	-	-	-	-	-	1
65-69	36	36	-	-	-	-	-	-	-	-	-	-	-	-
70-74	46	46	-	-	-	-	-	-	-	-	-	-	-	-
75 e mais	47	46	1	1	-	-	-	-	-	-	-	-	-	1
Duração: 5-9	947	615	332	159	141	26	3	2	1	-	-	-	-	547
Menos de 20	-	-	-	-	-	-	-	-	-	-	-	-	-	-
20-24	25	6	19	10	9	-	-	-	-	-	-	-	-	28
25-29	177	46	131	72	43	15	1	-	-	-	-	-	-	207
30-34	161	54	107	48	52	6	-	1	-	-	-	-	-	175
35-39	64	28	36	13	20	2	1	-	-	-	-	-	-	63
40-44	56	34	22	10	7	2	1	1	1	-	-	-	-	45
45-49	33	23	10	3	7	-	-	-	-	-	-	-	-	17
50-54	54	51	3	1	1	1	-	-	-	-	-	-	-	6
55-59	61	59	2	1	1	-	-	-	-	-	-	-	-	3
60-64	83	83	-	-	-	-	-	-	-	-	-	-	-	-
65-69	62	62	-	-	-	-	-	-	-	-	-	-	-	-
70-74	84	83	1	1	-	-	-	-	-	-	-	-	-	1
75 e mais	87	86	1	-	1	-	-	-	-	-	-	-	-	2

3.2.5 - CÔNJUGES SOBREVIVOS DO SEXO FEMININO POR IDADE DA FALECIDA E DURAÇÃO DO CASAMENTO SEGUNDO O NÚMERO DE FILHOS HAVIDOS INDICANDO O TOTAL DESTES

(Cont.) 1991

Idade (em anos) Duração do casamento (em anos)	Total	Sem filhos	Cônjuges sobrevivos do sexo feminino Com filhos: Total	1	2	3	4	5	6	7	8	9	10 e mais	Total de filhos
1	2	3	4	5	6	7	8	9	10	11	12	13	14	15
Duração: 10-14	1 253	737	516	148	237	83	29	9	3	5	1	1	-	1 102
Menos de 20	-	-	-	-	-	-	-	-	-	-	-	-	-	-
20-24	-	-	-	-	-	-	-	-	-	-	-	-	-	-
25-29	39	9	30	9	17	3	-	-	-	1	-	-	-	59
30-34	235	54	181	40	93	31	13	2	1	1	-	-	-	394
35-39	181	40	141	41	66	26	6	1	-	1	-	-	-	287
40-44	106	40	66	20	29	7	4	3	1	2	-	-	-	150
45-49	70	34	36	17	9	6	2	1	1	-	-	-	-	72
50-54	85	54	31	9	15	5	2	-	-	-	-	-	-	62
55-59	73	60	13	6	4	1	1	1	-	-	-	-	-	26
60-64	115	106	9	3	3	2	-	-	-	-	-	1	-	24
65-69	100	95	5	1	1	1	1	-	-	-	1	-	-	18
70-74	121	118	3	2	-	-	-	1	-	-	-	-	-	7
75 e mais	128	127	1	-	-	1	-	-	-	-	-	-	-	3
Duração: 15-19	1 508	685	823	210	358	154	60	19	10	5	3	1	3	1 883
Menos de 20	-	-	-	-	-	-	-	-	-	-	-	-	-	-
20-24	-	-	-	-	-	-	-	-	-	-	-	-	-	-
25-29	-	-	-	-	-	-	-	-	-	-	-	-	-	-
30-34	55	6	49	8	21	12	3	3	1	-	1	-	-	127
35-39	323	55	268	47	126	61	20	8	3	1	-	1	1	647
40-44	302	73	229	64	110	35	11	3	2	2	-	-	2	495
45-49	152	50	102	30	38	16	10	4	2	1	1	-	-	241
50-54	120	53	67	27	23	9	7	1	-	-	-	-	-	133
55-59	82	42	40	13	13	11	2	-	1	-	-	-	-	86
60-64	133	106	27	4	14	2	6	-	-	-	1	-	-	70
65-69	112	90	22	8	9	3	1	-	-	1	-	-	-	46
70-74	106	99	7	3	-	3	-	-	1	-	-	-	-	18
75 e mais	123	111	12	6	4	2	-	-	-	-	-	-	-	20
Duração: 20 e mais	28 286	5 885	22 401	4 531	6 534	3 947	2 537	1 729	1 205	703	499	335	381	71 566
Menos de 20	-	-	-	-	-	-	-	-	-	-	-	-	-	-
20-24	-	-	-	-	-	-	-	-	-	-	-	-	-	-
25-29	-	-	-	-	-	-	-	-	-	-	-	-	-	-
30-34	-	-	-	-	-	-	-	-	-	-	-	-	-	-
35-39	50	9	41	1	18	11	5	2	3	1	-	-	-	125
40-44	516	81	435	75	188	88	33	20	9	10	6	2	4	1 179
45-49	972	176	796	158	297	143	77	59	26	15	6	7	8	2 242
50-54	1 982	407	1 575	296	518	312	161	96	73	38	34	17	30	4 847
55-59	2 550	433	2 117	415	658	377	245	142	101	73	37	30	39	6 667
60-64	4 320	969	3 351	727	1 016	565	343	215	167	104	88	60	66	10 615
65-69	4 512	856	3 656	811	1 057	628	383	274	177	109	70	69	78	11 573
70-74	5 262	1 263	3 999	808	1 121	700	481	312	226	115	106	62	68	12 943
75 e mais	8 122	1 691	6 431	1 240	1 661	1 123	809	609	423	238	152	88	88	21 375

3.3 CASAMENTOS DISSOLVIDOS POR DIVÓRCIO

3.3.1 - CASAMENTOS DISSOLVIDOS POR DIVÓRCIO POR IDADE DOS CÔNJUGES E DURAÇÃO DO CASAMENTO SEGUNDO A FORMA DE CELEBRAÇÃO, O REGIME DE BENS E O ESTADO CIVIL ANTERIOR AO CASAMENTO

1991

Idade dos cônjuges Duração do casamento	Total	Formas de celebração		Regime de bens			Estado civil anterior					
							Homens			Mulheres		
		Civil	Catól.	Comunh. adquir.	Separa-ção	Comunh. geral	Solt.	Viúvos	Divorc.	Solt.	Viúvas	Divorc.
1	2	3	4	5	6	7	8	9	10	11	12	13
Total	10 619	4 165	6 454	7 693	382	2 544	10 296	98	225	10 385	92	142
Idade do homem												
Menos de 20 anos	4	1	3	3	-	1	4	-	-	4	-	-
20 a 24 anos	246	112	134	211	6	29	246	-	-	244	1	1
25 a 29 anos	1 380	575	805	1 164	29	187	1 369	3	8	1 372	1	7
30 a 34 anos	2 307	978	1 329	1 943	47	317	2 286	5	16	2 280	6	21
35 a 39 anos	2 116	877	1 239	1 693	59	364	2 073	6	37	2 079	10	27
40 a 44 anos	1 709	687	1 022	1 301	60	348	1 658	9	42	1 675	8	26
45 a 49 anos	1 026	365	661	666	39	321	984	7	35	999	8	19
50 a 54 anos	760	237	523	369	44	347	715	13	32	733	13	14
55 a 59 anos	480	148	332	187	28	265	438	12	30	453	13	14
60 a 64 anos	313	95	218	97	24	192	290	13	10	292	15	6
65 a 69 anos	161	49	112	33	30	98	140	12	9	151	5	5
70 a 74 anos	67	20	47	14	9	44	58	8	1	62	5	-
75 e mais anos	50	21	29	12	7	31	35	10	5	41	7	2
Idade da mulher												
Menos de 15 anos	-	-	-	-	-	-	-	-	-	-	-	-
15 a 16 anos	-	-	-	-	-	-	-	-	-	-	-	-
17 a 19 anos	20	12	8	16	1	3	20	-	-	20	-	-
20 a 24 anos	649	273	376	565	18	66	642	1	6	647	1	1
25 a 29 anos	1 930	811	1 119	1 618	35	277	1 909	4	17	1 919	2	9
30 a 34 anos	2 333	1 012	1 321	1 930	55	348	2 289	9	35	2 309	6	18
35 a 39 anos	1 984	850	1 134	1 585	67	332	1 927	10	47	1 955	4	25
40 a 44 anos	1 413	491	922	993	59	361	1 359	16	38	1 367	14	32
45 a 49 anos	890	311	579	505	46	339	848	14	28	855	14	21
50 a 54 anos	587	164	423	247	40	300	560	9	18	563	13	11
55 a 59 anos	370	102	268	115	18	237	345	10	15	353	7	10
60 a 64 anos	240	80	160	77	19	144	215	10	15	212	17	11
65 a 69 anos	122	32	90	28	13	81	113	5	4	117	2	3
70 a 74 anos	46	9	37	9	5	32	41	4	1	40	5	1
75 e mais anos	35	18	17	5	6	24	28	6	1	28	7	-
Duração do casamento												
Menos de 1 ano	5	3	2	3	2	-	5	-	-	5	-	-
1 a 4 anos	1 165	572	593	959	70	136	1 120	21	24	1 133	16	16
1 ano	64	32	32	47	7	10	57	3	4	62	1	1
2 anos	161	80	81	132	12	17	150	5	6	153	4	4
3 anos	353	176	177	294	19	40	345	4	4	343	5	5
4 anos	587	284	303	486	32	69	568	9	10	575	6	6
5 a 9 anos	2 712	1 278	1 434	2 274	87	351	2 635	22	55	2 653	13	46
5 anos	581	294	287	490	26	65	575	1	5	572	2	7
6 anos	530	243	287	449	21	60	517	5	8	522	3	5
7 anos	542	244	298	453	19	70	533	5	4	536	3	3
8 anos	524	245	279	443	8	73	508	6	10	516	1	7
9 anos	535	252	283	439	13	83	502	5	28	507	4	24
10 a 14 anos	2 321	1 002	1 319	1 873	88	360	2 199	26	96	2 236	26	59
15 a 19 anos	1 901	739	1 162	1 482	53	366	1 861	14	26	1 878	16	7
20 a 24 anos	1 077	283	794	688	31	358	1 058	6	13	1 063	7	7
25 a 29 anos	648	133	515	247	28	373	637	4	7	633	10	5
30 e mais anos	790	155	635	167	23	600	781	5	4	784	4	2

3.3.2 - CASAMENTOS DISSOLVIDOS POR DIVÓRCIO POR DISTRIBUIÇÃO GEOGRÁFICA DE RESIDÊNCIA DO CÔNJUGE DEMANDANTE E CENTROS URBANOS, SEMI-URBANOS E ZONAS RURAIS SEGUNDO A FORMA DE CELEBRAÇÃO, O REGIME DE BENS E O ESTADO CIVIL ANTERIOR AO CASAMENTO

1991

Distribuição geográfica da residência	Total	Formas de celebração		Regime de bens			Estado civil anterior					
							Homens			Mulheres		
		Civil	Catól.	Comunh. Adquir.	Separa-ção	Comunh. Geral	Solt.	Viúvos	Divorc.	Solt.	Viúvas	Divorc.
1	2	3	4	5	6	7	8	9	10	11	12	13
Total	10 619	4 165	6 454	7 693	382	2 544	10 296	98	225	10 385	92	142
Cont. Açores Madeira	10 047	3 936	6 111	7 293	364	2 390	9 741	96	210	9 825	88	134
Continente	9 563	3 755	5 808	6 972	340	2 251	9 271	87	205	9 353	82	128
Norte	2 412	504	1 908	1 794	63	555	2 352	28	32	2 364	22	26
Centro	1 449	335	1 114	1 053	44	352	1 399	21	29	1 429	10	10
Lisboa Vale do Tejo	4 994	2 588	2 406	3 632	205	1 157	4 833	33	128	4 870	42	82
Alentejo	347	153	194	240	12	95	337	-	10	337	2	8
Algarve	361	175	186	253	16	92	350	5	6	353	6	2
Reg. Autónoma Açores	225	70	155	152	18	55	218	5	2	216	3	6
Reg. Autónoma Madeira	259	111	148	169	6	84	252	4	3	256	3	-
Outras residências	572	229	343	400	18	154	555	2	15	560	4	8
Centros urbanos	5 744	2 589	3 155	4 206	225	1 313	5 578	44	122	5 606	52	86
Centros semi-urbanos	1 708	656	1 052	1 252	59	397	1 658	19	31	1 678	12	18
Zonas rurais	2 595	691	1 904	1 835	80	680	2 505	33	57	2 541	24	30

3.3.3 - CASAMENTOS DISSOLVIDOS POR DIVÓRCIO POR IDADES E DURAÇÃO DO CASAMENTO SEGUNDO OS FUNDAMENTOS DO DIVÓRCIO, A NACIONALIDADE E A RESIDÊNCIA DOS CÔNJUGES

1991

Idade dos cônjuges Duração do casamento	Total	Por mútuo consentimento	Modalidade Litigioso: Total	Art. 1779	Art. 1781 Alí-A)	Art. 1781 Alí-B)	Art. 1781 Alí C)	2 ou mais fundamentos	Separação para Divórcio	Nacionalidade dos cônjuges: Portuguesa	Estr. e Portuguesa	Estrangeira	Portuguesa e outra	Estran. e outra	Outra	Residência dos cônjuges: Igual	Diferente
1	2	3	4	5	6	7	8	9	10	11	12	13	14	15	16	17	18
Total	10 619	7 350	3 214	2 405	706	21	10	72	55	10 367	190	25	30	-	7	6 244	4 375
Idade do homem																	
Menos de 20 anos	4	-	4	4	-	-	-	-	-	4	-	-	-	-	-	3	1
20 a 24 anos	246	149	97	97	-	-	-	-	-	240	5	-	1	-	-	144	102
25 a 29 anos	1 380	1 008	370	338	28	2	-	2	2	1 348	26	2	2	-	2	864	516
30 a 34 anos	2 307	1 746	554	442	91	3	1	17	7	2 255	41	4	6	-	1	1352	955
35 a 39 anos	2 116	1 520	591	441	128	5	1	16	5	2 066	33	7	9	-	1	1225	891
40 a 44 anos	1 709	1 181	521	378	127	2	2	12	7	1 661	33	6	7	-	2	1039	670
45 a 49 anos	1 026	702	316	230	75	3	3	5	8	994	27	3	2	-	-	600	426
50 a 54 anos	760	452	301	205	85	3	1	7	7	743	13	1	2	-	1	436	324
55 a 59 anos	480	292	184	112	63	1	1	7	4	471	8	1	-	-	-	272	208
60 a 64 anos	313	162	144	92	48	-	-	4	7	309	4	-	-	-	-	178	135
65 a 69 anos	161	88	69	36	29	2	1	1	4	159	-	1	1	-	-	73	88
70 a 74 anos	67	26	39	20	19	-	-	-	2	67	-	-	-	-	-	31	36
75 e mais anos	50	24	24	10	13	-	-	1	2	50	-	-	-	-	-	27	23
Idade da mulher																	
Menos de 15 anos	-	-	-	-	-	-	-	-	-	-	-	-	-	-	-	-	-
15 a 16 anos	-	-	-	-	-	-	-	-	-	-	-	-	-	-	-	-	-
17 a 19 anos	20	2	18	18	-	-	-	-	-	19	1	-	-	-	-	14	6
20 a 24 anos	649	434	214	212	2	-	-	-	1	635	11	1	1	-	1	401	248
25 a 29 anos	1 930	1 457	469	404	53	3	-	9	4	1 877	41	3	6	-	3	1160	770
30 a 34 anos	2 333	1 707	618	469	128	3	2	16	8	2 291	33	3	6	-	-	1409	924
35 a 39 anos	1 984	1 413	568	414	132	6	-	16	3	1 930	39	9	6	-	-	1145	839
40 a 44 anos	1 413	1 000	404	294	96	3	2	9	9	1 368	32	6	5	-	2	823	590
45 a 49 anos	890	569	315	227	80	2	2	4	6	867	20	1	2	-	-	542	348
50 a 54 anos	587	339	243	166	67	3	1	6	5	577	7	1	2	-	-	320	267
55 a 59 anos	370	202	161	92	61	-	1	7	7	369	1	-	-	-	-	192	178
60 a 64 anos	240	135	101	63	33	-	2	3	4	233	5	-	1	-	1	129	111
65 a 69 anos	122	55	63	26	35	1	-	1	4	120	-	1	1	-	-	65	57
70 a 74 anos	46	22	21	10	10	-	-	1	3	46	-	-	-	-	-	23	23
75 e mais anos	35	15	19	10	9	-	-	-	1	35	-	-	-	-	-	21	14
Duraç. do casamento																	
Menos de 1 ano	5	-	5	5	-	-	-	-	-	5	-	-	-	-	-	2	3
1 a 4 anos	1 165	715	448	448	-	-	-	-	2	1 119	38	1	4	-	3	680	485
1 ano	64	-	64	64	-	-	-	-	-	61	3	-	-	-	-	34	30
2 anos	161	-	161	161	-	-	-	-	-	157	3	-	-	-	1	98	63
3 anos	353	237	115	115	-	-	-	-	1	338	11	-	3	-	1	218	135
4 anos	587	478	108	108	-	-	-	-	1	563	21	1	1	-	1	330	257
5 a 9 anos	2 712	2 138	566	474	74	7	-	11	8	2 643	53	5	10	-	1	1 682	1 030
5 anos	581	491	89	86	-	3	-	-	1	562	15	1	3	-	-	376	205
6 anos	530	426	103	97	4	1	-	1	1	520	7	1	1	-	1	328	202
7 anos	542	421	121	102	18	-	-	1	-	529	10	-	3	-	-	328	214
8 anos	524	404	117	88	26	1	-	2	3	509	13	1	1	-	-	327	197
9 anos	535	396	136	101	26	2	-	7	3	523	8	2	2	-	-	323	212
10 a 14 anos	2 321	1 684	631	455	153	2	2	19	6	2 270	39	6	5	-	1	1 375	946
15 a 19 anos	1 901	1 297	598	411	162	6	3	16	6	1 860	30	6	5	-	-	1 094	807
20 a 24 anos	1 077	717	353	246	96	1	2	8	7	1 050	17	5	3	-	2	634	443
25 a 29 anos	648	400	240	171	59	2	1	7	8	637	8	-	3	-	-	378	270
30 e mais anos	790	399	373	195	162	3	2	11	18	783	5	2	-	-	-	399	391

3.3.4 - CASAMENTOS DISSOLVIDOS POR DIVÓRCIO POR DISTRIBUIÇÃO GEOGRÁFICA DE RESIDÊNCIA DO CÔNJUGE DEMANDANTE E CENTROS URBANOS, SEMI-URBANOS E ZONAS RURAIS SEGUNDO A MODALIDADE E OS FUNDAMENTOS, A NACIONALIDADE E A RESIDÊNCIA DOS CÔNJUGES

1991

Distribuição geográfica de residência	Total	Modalidade							Separação para Divórcio	Nacionalidade dos cônjuges						Residência dos cônjuges	
		Por mútuo consentimento	Litigioso														
			Total	Art. 1779	Art. 1781				2 ou mais funda		Portuguesa	Estr. e Portuguesa	Estrangeira	Portuguesa e outra	Estran. e outra	Outra	Igual	Diferente
					Alí-A)	Alí-B)	Alí C)											
1	2	3	4	5	6	7	8	9	10	11	12	13	14	15	16	17	18
Total	10 619	7 350	3 214	2 405	706	21	10	72	55	10 367	190	25	30	-	7	6 244	4 375
Cont. Aç. Madeira	10 047	6 962	3 034	2 287	650	21	9	67	51	9 831	161	21	27	-	7	6 133	3 914
Continente	9 563	6 685	2 827	2 136	602	21	5	63	51	9 365	146	21	24	-	7	5 830	3 733
Norte	2 412	1 582	815	651	143	7	2	12	15	2 373	37	2	-	-	-	1 443	969
Centro	1 449	933	502	389	95	3	1	14	14	1 423	20	3	2	-	1	980	469
Lisboa e Vale Tejo	4 994	3 652	1 322	964	317	9	2	30	20	4 879	74	14	21	-	6	2 957	2 037
Alentejo	347	232	114	75	34	-	-	5	1	341	5	-	1	-	-	217	130
Algarve	361	286	74	57	13	2	-	2	1	349	10	2	-	-	-	233	128
Reg.Aut.Açores	225	140	85	60	23	-	-	2	-	216	8	-	1	-	-	134	91
Reg. Aut. Madeira	259	137	122	91	25	-	4	2	-	250	7	-	2	-	-	169	90
Outras Residências	572	388	180	118	56	-	1	5	4	536	29	4	3	-	-	111	461
Centros Urbanos	5 744	4 205	1 514	1 119	350	9	5	31	25	5 607	94	14	23	-	6	3 503	2 241
Cent.Semi-urbanos	1 708	1 215	486	365	104	4	1	12	7	1 678	25	3	1	-	1	1 058	650
Zonas rurais	2 595	1 542	1 034	803	196	8	3	24	19	2 546	42	4	3	-	-	1 572	1 023

3.3.5 - CASAMENTOS DISSOLVIDOS POR DIVÓRCIO POR IDADE DO CÔNJUGE FEMININO E GRANDES ÁREAS DE RESIDÊNCIA DO CÔNJUGE DEMANDANTE SEGUNDO A IDADE DO CÔNJUGE MASCULINO

1991

Idade da mulher	Total	Idade do Homem												
		Menos de 20	20 a 24	25 a 29	30 a 34	35 a 39	40 a 44	45 a 49	50 a 54	55 a 59	60 a 64	65 a 69	70 a 74	75 e mais
1	2	3	4	5	6	7	8	9	10	11	12	13	14	15
Total Geral	10 619	4	246	1 380	2 307	2 116	1 709	1 026	760	480	313	161	67	50
Menos de 15 anos	-	-	-	-	-	-	-	-	-	-	-	-	-	-
15 a 16 anos	-	-	-	-	-	-	-	-	-	-	-	-	-	-
17 a 19 anos	20	3	12	4	1	-	-	-	-	-	-	-	-	-
20 a 24 anos	649	1	181	353	94	14	3	1	1	-	1	-	-	-
25 a 29 anos	1 930	-	48	856	818	160	34	7	3	3	1	-	-	-
30 a 34 anos	2 333	-	4	142	1 181	765	188	41	8	1	1	2	-	-
35 a 39 anos	1 984	-	-	17	172	977	631	134	32	13	3	3	1	1
40 a 44 anos	1 413	-	1	6	34	168	713	359	91	31	7	1	2	-
45 a 49 anos	890	-	-	-	6	23	117	398	260	63	16	4	2	1
50 a 54 anos	587	-	-	-	1	6	16	61	286	155	38	16	5	3
55 a 59 anos	370	-	-	1	-	2	3	16	61	165	102	17	2	1
60 a 64 anos	240	-	-	-	-	1	4	8	16	37	112	45	11	6
65 a 69 anos	122	-	-	-	-	-	-	-	2	9	26	57	19	9
70 a 74 anos	46	-	-	-	-	-	-	1	-	3	1	12	19	10
75 e mais anos	35	-	-	1	-	-	-	-	-	-	5	4	6	19
Continente Açores e Madeira														
Total	10 047	4	237	1 311	2 186	2 003	1 614	954	721	450	297	156	65	49
Menos de 15 anos	-	-	-	-	-	-	-	-	-	-	-	-	-	-
15 a 16 anos	-	-	-	-	-	-	-	-	-	-	-	-	-	-
17 a 19 anos	20	3	12	4	1	-	-	-	-	-	-	-	-	-
20 a 24 anos	622	1	175	339	88	13	3	1	1	-	1	-	-	-
25 a 29 anos	1 836	-	46	810	779	155	32	7	3	3	1	-	-	-
30 a 34 anos	2 219	-	4	135	1 118	729	184	38	7	1	1	2	-	-
35 a 39 anos	1 880	-	-	16	162	918	604	129	31	13	3	2	1	1
40 a 44 anos	1 321	-	-	5	33	157	663	336	86	31	7	1	2	-
45 a 49 anos	830	-	-	-	4	22	108	368	246	60	15	4	2	1
50 a 54 anos	546	-	-	-	1	6	13	52	271	146	33	16	5	3
55 a 59 anos	347	-	-	1	-	2	3	15	60	150	97	16	2	1
60 a 64 anos	228	-	-	-	-	1	4	7	14	35	107	43	11	6
65 a 69 anos	119	-	-	-	-	-	-	-	2	8	26	56	18	9
70 a 74 anos	44	-	-	-	-	-	-	1	-	3	1	12	18	9
75 e mais anos	35	-	-	1	-	-	-	-	-	-	5	4	6	19
Continente														
Total	9 563	4	225	1 208	2 082	1 896	1 557	918	704	427	282	151	61	48
Menos de 15 anos	-	-	-	-	-	-	-	-	-	-	-	-	-	-
15 a 16 anos	-	-	-	-	-	-	-	-	-	-	-	-	-	-
17 a 19 anos	20	3	12	4	1	-	-	-	-	-	-	-	-	-
20 a 24 anos	585	1	166	319	81	12	3	1	1	-	1	-	-	-
25 a 29 anos	1 711	-	43	735	743	147	30	6	3	3	1	-	-	-
30 a 34 anos	2 115	-	4	128	1 067	691	177	37	7	1	1	2	-	-
35 a 39 anos	1 797	-	-	16	154	868	584	126	30	12	3	2	1	1
40 a 44 anos	1 267	-	-	4	31	148	640	323	83	28	7	1	2	-
45 a 49 anos	801	-	-	-	4	22	104	352	240	58	14	4	2	1
50 a 54 anos	528	-	-	-	1	5	13	50	264	142	30	15	5	3
55 a 59 anos	330	-	-	1	-	2	3	15	60	138	94	16	-	1
60 a 64 anos	215	-	-	-	-	1	3	7	14	34	99	40	11	6
65 a 69 anos	118	-	-	-	-	-	-	-	2	8	26	55	18	9
70 a 74 anos	43	-	-	-	-	-	-	1	-	3	1	12	17	9
75 e mais anos	33	-	-	1	-	-	-	-	-	-	5	4	5	18

3.3.5 - CASAMENTOS DISSOLVIDOS POR DIVÓRCIO POR IDADE DO CÔNJUGE FEMININO GRANDES ÁREAS DE RESIDÊNCIA DO CÔNJUGE DEMANDANTE SEGUNDO A IDADE DO CÔNJUGE MASCULINO

(Cont.) 1991

Idade da mulher	Total	Idade do Homem												
		Menos de 20	20 a 24	25 a 29	30 a 34	35 a 39	40 a 44	45 a 49	50 a 54	55 a 59	60 a 64	65 a 69	70 a 74	75 e mais
1	2	3	4	5	6	7	8	9	10	11	12	13	14	15
Região Autónoma dos Açores														
Total Geral	225	-	6	46	42	49	27	25	8	11	7	1	2	1
Menos de 15 anos	-	-	-	-	-	-	-	-	-	-	-	-	-	-
15 a 16 anos	-	-	-	-	-	-	-	-	-	-	-	-	-	-
17 a 19 anos	-	-	-	-	-	-	-	-	-	-	-	-	-	-
20 a 24 anos	23	-	5	12	5	1	-	-	-	-	-	-	-	-
25 a 29 anos	51	-	1	29	14	5	1	1	-	-	-	-	-	-
30 a 34 anos	48	-	-	4	21	19	3	1	-	-	-	-	-	-
35 a 39 anos	36	-	-	-	2	19	11	2	1	1	-	-	-	-
40 a 44 anos	28	-	-	1	-	5	9	10	-	3	-	-	-	-
45 a 49 anos	14	-	-	-	-	-	2	10	2	-	-	-	-	-
50 a 54 anos	12	-	-	-	-	-	-	1	5	3	2	1	-	-
55 a 59 anos	7	-	-	-	-	-	-	-	-	4	1	-	2	-
60 a 64 anos	5	-	-	-	-	-	1	-	-	-	4	-	-	-
65 a 69 anos	-	-	-	-	-	-	-	-	-	-	-	-	-	-
70 a 74 anos	-	-	-	-	-	-	-	-	-	-	-	-	-	-
75 e mais anos	1	-	-	-	-	-	-	-	-	-	-	-	-	1
Região Autónoma da Madeira														
Total	259	-	6	57	62	58	30	11	9	12	8	4	2	-
Menos de 15 anos	-	-	-	-	-	-	-	-	-	-	-	-	-	-
15 a 16 anos	-	-	-	-	-	-	-	-	-	-	-	-	-	-
17 a 19 anos	-	-	-	-	-	-	-	-	-	-	-	-	-	-
20 a 24 anos	14	-	4	8	2	-	-	-	-	-	-	-	-	-
25 a 29 anos	74	-	2	46	22	3	1	-	-	-	-	-	-	-
30 a 34 anos	56	-	-	3	30	19	4	-	-	-	-	-	-	-
35 a 39 anos	47	-	-	-	6	31	9	1	-	-	-	-	-	-
40 a 44 anos	26	-	-	-	2	4	14	3	3	-	-	-	-	-
45 a 49 anos	15	-	-	-	-	-	2	6	4	2	1	-	-	-
50 a 54 anos	6	-	-	-	-	1	-	1	2	1	1	-	-	-
55 a 59 anos	10	-	-	-	-	-	-	-	-	8	2	-	-	-
60 a 64 anos	8	-	-	-	-	-	-	-	-	1	4	3	-	-
65 a 69 anos	1	-	-	-	-	-	-	-	-	-	-	1	-	-
70 a 74 anos	1	-	-	-	-	-	-	-	-	-	-	-	1	-
75 e mais anos	1	-	-	-	-	-	-	-	-	-	-	-	1	-
Outras residências														
Total	572	-	9	69	121	113	95	72	39	30	16	5	2	1
Menos de 15 anos	-	-	-	-	-	-	-	-	-	-	-	-	-	-
15 a 16 anos	-	-	-	-	-	-	-	-	-	-	-	-	-	-
17 a 19 anos	-	-	-	-	-	-	-	-	-	-	-	-	-	-
20 a 24 anos	27	-	6	14	6	1	-	-	-	-	-	-	-	-
25 a 29 anos	94	-	2	46	39	5	2	-	-	-	-	-	-	-
30 a 34 anos	114	-	-	7	63	36	4	3	1	-	-	-	-	-
35 a 39 anos	104	-	-	1	10	59	27	5	1	-	-	1	-	-
40 a 44 anos	92	-	1	1	1	11	50	23	5	-	-	-	-	-
45 a 49 anos	60	-	-	-	2	1	9	30	14	3	1	-	-	-
50 a 54 anos	41	-	-	-	-	-	3	9	15	9	5	-	-	-
55 a 59 anos	23	-	-	-	-	-	-	1	1	15	5	1	-	-
60 a 64 anos	12	-	-	-	-	-	-	1	2	2	5	2	-	-
65 a 69 anos	3	-	-	-	-	-	-	-	-	1	-	1	1	-
70 a 74 anos	2	-	-	-	-	-	-	-	-	-	-	-	1	1
75 e mais anos	-	-	-	-	-	-	-	-	-	-	-	-	-	-

3.3.6 - CASAMENTOS DISSOLVIDOS POR DIVÓRCIO POR DURAÇÃO DO CASAMENTO NOS CENTROS URBANOS, SEMI-URBANOS E ZONAS RURAIS SEGUNDO A IDADE DO CÔNJUGE MASCULINO

1991

Duração do casamento	Total	Idade do Homem												
		Menos de 20	20 a 24	25 a 29	30 a 34	35 a 39	40 a 44	45 a 49	50 a 54	55 a 59	60 a 64	65 a 69	70 a 74	75 e mais
1	2	3	4	5	6	7	8	9	10	11	12	13	14	15
Continente Açores e Madeira														
Total	10 047	4	237	1 311	2 186	2 003	1 614	954	721	450	297	156	65	49
Menos de 1 ano	5	-	1	2	-	1	-	-	-	-	-	1	-	-
1 a 4 anos	1 110	4	178	433	251	85	51	24	24	20	19	13	3	5
1 ano	61	3	14	12	13	5	6	-	2	2	4	-	-	-
2 anos	153	1	32	54	25	17	3	5	5	4	2	5	-	-
3 anos	335	-	55	133	81	28	13	7	3	6	3	5	-	1
4 anos	561	-	77	234	132	35	29	12	14	8	10	3	3	4
5 a 9 anos	2 576	-	58	818	1 022	362	160	66	29	24	18	11	4	4
5 anos	557	-	30	239	154	61	43	9	7	5	4	5	-	-
6 anos	514	-	19	193	187	56	29	10	6	3	4	3	2	2
7 anos	507	-	7	173	198	66	23	21	8	7	2	2	-	-
8 anos	497	-	2	134	225	81	27	14	4	2	5	-	2	1
9 anos	501	-	-	79	258	98	38	12	4	7	3	1	-	1
10 a 14 anos	2 202	-	-	58	837	830	279	90	52	33	9	8	4	2
15 a 19 anos	1 803	-	-	-	76	684	733	185	68	31	12	6	5	3
20 a 24 anos	1 000	-	-	-	-	41	374	402	126	40	11	4	1	1
25 a 29 anos	610	-	-	-	-	-	17	179	305	80	19	6	3	1
30 e mais anos	741	-	-	-	-	-	-	8	117	222	209	107	45	33
Centros urbanos														
Total	5 744	-	105	683	1 247	1 127	982	621	415	275	144	83	35	27
Menos de 1 ano	2	-	1	-	-	-	-	-	-	-	-	1	-	-
1 a 4 anos	630	-	80	247	162	49	34	16	10	12	9	7	1	3
1 ano	28	-	7	5	6	2	5	-	1	1	1	-	-	-
2 anos	75	-	11	34	15	5	2	1	3	1	2	1	-	-
3 anos	195	-	27	71	54	20	8	5	2	4	1	3	-	-
4 anos	332	-	35	137	87	22	19	10	4	6	5	3	1	3
5 a 9 anos	1 449	-	24	408	602	208	103	47	19	15	9	9	1	4
5 anos	320	-	11	117	99	41	28	7	5	3	4	5	-	-
6 anos	294	-	8	97	116	35	19	9	4	2	1	1	-	2
7 anos	271	-	4	81	114	30	14	14	7	4	1	2	-	-
8 anos	273	-	1	75	123	46	13	8	1	1	3	-	1	1
9 anos	291	-	-	38	150	56	29	9	2	5	-	1	-	1
10 a 14 anos	1 233	-	-	28	441	475	160	63	33	24	4	1	2	2
15 a 19 anos	1 070	-	-	-	42	373	462	123	41	17	6	3	1	2
20 a 24 anos	610	-	-	-	-	22	215	264	82	18	4	3	1	1
25 a 29 anos	353	-	-	-	-	-	8	106	171	54	9	5	-	-
30 e mais anos	397	-	-	-	-	-	-	2	59	135	103	54	29	15

3.3.6 - CASAMENTOS DISSOLVIDOS POR DIVÓRCIO POR DURAÇÃO DO CASAMENTO NOS CENTROS URBANOS, SEMI-URBANOS E ZONAS RURAIS SEGUNDO A IDADE DO CÔNJUGE MASCULINO

(Cont.) 1991

Duração do casamento	Total	Idade do Homem												
		Menos de 20	20 a 24	25 a 29	30 a 34	35 a 39	40 a 44	45 a 49	50 a 54	55 a 59	60 a 64	65 a 69	70 a 74	75 e mais
1	2	3	4	5	6	7	8	9	10	11	12	13	14	15
Centros semi-urbanos														
Total	1 708	1	55	243	376	370	260	127	130	56	45	26	10	9
Menos de 1 ano	1	-	-	1	-	-	-	-	-	-	-	-	-	-
1 a 4 anos	174	1	41	67	32	13	6	3	6	2	-	2	1	-
1 ano	4	1	-	1	-	1	1	-	-	-	-	-	-	-
2 anos	30	-	10	3	4	6	1	2	1	2	-	1	-	-
3 anos	52	-	12	21	10	4	3	1	-	-	-	1	-	-
4 anos	88	-	19	42	18	2	1	-	5	-	-	-	1	-
5 a 9 anos	469	-	14	162	174	68	29	8	3	6	3	1	1	-
5 anos	87	-	9	40	23	8	7	-	-	-	-	-	-	-
6 anos	97	-	4	43	29	11	4	1	-	1	2	1	1	-
7 anos	99	-	1	37	36	15	6	2	-	2	-	-	-	-
8 anos	88	-	-	24	35	15	6	4	2	1	1	-	-	-
9 anos	98	-	-	18	51	19	6	1	1	2	-	-	-	-
10 a 14 anos	396	-	-	13	157	151	47	9	11	3	3	2	-	-
15 a 19 anos	307	-	-	-	13	130	116	29	11	5	2	-	1	-
20 a 24 anos	143	-	-	-	-	8	56	53	18	6	1	1	-	-
25 a 29 anos	106	-	-	-	-	-	6	25	58	12	4	-	1	-
30 e mais anos	112	-	-	-	-	-	-	-	23	22	32	20	6	9
Zonas rurais														
Total	2 595	3	77	385	563	506	372	206	176	119	108	47	20	13
Menos de 1 ano	2	-	-	1	-	1	-	-	-	-	-	-	-	-
1 a 4 anos	306	3	57	119	57	23	11	5	8	6	10	4	1	2
1 ano	29	2	7	6	7	2	-	-	1	1	3	-	-	-
2 anos	48	1	11	17	6	6	-	2	1	1	-	3	-	-
3 anos	88	-	16	41	17	4	2	1	1	2	2	1	-	1
4 anos	141	-	23	55	27	11	9	2	5	2	5	-	1	1
5 a 9 anos	658	-	20	248	246	86	28	11	7	3	6	1	2	-
5 anos	150	-	10	82	32	12	8	2	2	2	-	-	-	-
6 anos	123	-	7	53	42	10	6	-	2	-	1	1	1	-
7 anos	137	-	2	55	48	21	3	5	1	1	1	-	-	-
8 anos	136	-	1	35	67	20	8	2	1	-	1	-	1	-
9 anos	112	-	-	23	57	23	3	2	1	-	3	-	-	-
10 a 14 anos	573	-	-	17	239	204	72	18	8	6	2	5	2	-
15 a 19 anos	426	-	-	-	21	181	155	33	16	9	4	3	3	1
20 a 24 anos	247	-	-	-	-	11	103	85	26	16	6	-	-	-
25 a 29 anos	151	-	-	-	-	-	3	48	76	14	6	1	2	1
30 e mais anos	232	-	-	-	-	-	-	6	35	65	74	33	10	9

3.3.7 - CASAMENTOS DISSOLVIDOS POR DIVÓRCIO POR DURAÇÃO DO CASAMENTO, NOS CENTROS URBANOS, SEMI-URABANOS E ZONAS RURAIS SEGUNDO A IDADE DO CÔNJUGE FEMININO

1991

Duração do casamento	Total	Idade da Mulher														
		Menos de 15	15 a 16	17 a 19	20 a 24	25 a 29	30 a 34	35 a 39	40 a 44	45 a 49	50 a 54	55 a 59	60 a 64	65 a 69	70 a 74	75 e mais
1	2	3	4	5	6	7	8	9	10	11	12	13	14	15	16	17
Continente Açores e Madeira																
Total	10 047	-	-	20	622	1 836	2 219	1 880	1 321	830	546	347	228	119	44	35
Menos de 1 ano	5	-	-	2	1	-	-	1	-	-	1	-	-	-	-	-
1 a 4 anos	1 110	-	-	18	352	393	161	64	41	27	19	12	12	5	4	2
1 ano	61	-	-	5	22	11	9	5	3	1	2	2	-	1	-	-
2 anos	153	-	-	10	47	40	26	11	3	3	6	2	2	1	2	-
3 anos	335	-	-	3	113	123	42	22	11	10	4	1	3	2	1	-
4 anos	561	-	-	-	170	219	84	26	24	13	7	7	7	1	1	2
5 a 9 anos	2 576	-	-	-	269	1 191	707	212	97	48	19	12	16	2	1	2
5 anos	557	-	-	-	121	246	113	34	23	10	5	1	3	-	1	-
6 anos	514	-	-	-	81	264	101	35	13	8	2	4	5	1	-	-
7 anos	507	-	-	-	50	249	132	36	18	11	7	2	2	-	-	-
8 anos	497	-	-	-	17	239	157	48	19	8	3	-	4	1	-	1
9 anos	501	-	-	-	-	193	204	59	24	11	2	5	2	-	-	1
10 a 14 anos	2 202	-	-	-	-	252	1 092	558	176	55	32	13	16	6	-	2
15 a 19 anos	1 803	-	-	-	-	-	259	902	463	107	39	13	16	2	1	1
20 a 24 anos	1 000	-	-	-	-	-	-	143	475	277	67	23	8	4	3	-
25 a 29 anos	610	-	-	-	-	-	-	-	69	281	184	52	17	6	1	-
30 e mais anos	741	-	-	-	-	-	-	-	-	35	185	222	143	94	34	28
Centros urbanos																
Total	5 744	-	-	9	280	1 000	1 265	1 101	832	515	310	201	111	80	24	16
Menos de 1 ano	2	-	-	1	-	-	-	-	-	-	1	-	-	-	-	-
1 a 4 anos	630	-	-	8	159	241	110	40	25	16	10	7	9	3	-	2
1 ano	28	-	-	1	9	5	6	3	2	-	1	1	-	-	-	-
2 anos	75	-	-	5	16	25	16	6	1	1	1	1	2	1	-	-
3 anos	195	-	-	2	50	77	31	15	9	3	3	1	3	1	-	-
4 anos	332	-	-	-	84	134	57	16	13	12	5	4	4	1	-	2
5 a 9 anos	1 449	-	-	-	121	636	430	127	65	37	14	7	7	2	1	2
5 anos	320	-	-	-	50	146	70	21	16	9	4	1	2	-	1	-
6 anos	294	-	-	-	38	156	58	21	10	6	2	1	1	1	-	-
7 anos	271	-	-	-	26	121	76	18	14	8	5	2	1	-	-	-
8 anos	273	-	-	-	7	117	96	32	10	5	2	-	2	1	-	1
9 anos	291	-	-	-	-	96	130	35	15	9	1	3	1	-	-	1
10 a 14 anos	1 233	-	-	-	-	123	600	324	107	34	23	9	7	5	-	1
15 a 19 anos	1 070	-	-	-	-	-	125	528	305	76	17	8	8	2	-	1
20 a 24 anos	610	-	-	-	-	-	-	82	294	175	37	15	3	2	2	-
25 a 29 anos	353	-	-	-	-	-	-	-	36	162	114	28	10	3	-	-
30 e mais anos	397	-	-	-	-	-	-	-	-	15	94	127	67	63	21	10

3.3.7 - CASAMENTOS DISSOLVIDOS POR DIVÓRCIO POR DURAÇÃO DO CASAMENTO, NOS CENTROS URBANOS, SEMI-URBANOS E ZONAS RURAIS SEGUNDO A IDADE DO CÔNJUGE FEMININO

(Cont.) 1991

Duração do casamento	Total	Idade da Mulher														
		Menos de 15	15 a 16	17 a 19	20 a 24	25 a 29	30 a 34	35 a 39	40 a 44	45 a 49	50 a 54	55 a 59	60 a 64	65 a 69	70 a 74	75 e mais
1	2	3	4	5	6	7	8	9	10	11	12	13	14	15	16	17
Centros semi-urbanos																
Total	1 708	-	-	3	126	354	379	316	207	113	89	54	34	18	10	5
Menos de 1 ano	1	-	-	-	1	-	-	-	-	-	-	-	-	-	-	-
1 a 4 anos	174	-	-	3	81	52	15	8	5	4	4	1	-	-	1	-
1 ano	4	-	-	-	2	-	1	1	-	-	-	-	-	-	-	-
2 anos	30	-	-	2	13	5	1	3	1	1	3	-	-	-	1	-
3 anos	52	-	-	1	28	11	4	3	2	3	-	-	-	-	-	-
4 anos	88	-	-	-	38	36	9	1	2	-	1	1	-	-	-	-
5 a 9 anos	469	-	-	-	44	247	116	34	16	4	2	3	3	-	-	-
5 anos	87	-	-	-	22	41	18	5	1	-	-	-	-	-	-	-
6 anos	97	-	-	-	16	51	19	2	2	2	-	2	3	-	-	-
7 anos	99	-	-	-	3	58	27	7	2	1	1	-	-	-	-	-
8 anos	88	-	-	-	3	51	21	6	6	-	1	-	-	-	-	-
9 anos	98	-	-	-	-	46	31	14	5	1	-	1	-	-	-	-
10 a 14 anos	396	-	-	-	-	55	197	97	31	7	4	-	4	-	-	1
15 a 19 anos	307	-	-	-	-	-	51	158	75	9	8	2	3	-	1	-
20 a 24 anos	143	-	-	-	-	-	-	19	66	38	12	3	3	1	1	-
25 a 29 anos	106	-	-	-	-	-	-	-	14	43	32	14	1	2	-	-
30 e mais anos	112	-	-	-	-	-	-	-	-	8	27	31	20	15	7	4
Zonas rurais																
Total	2 595	-	-	8	216	482	575	463	282	202	147	92	83	21	10	14
Menos de 1 ano	2	-	-	1	-	-	-	1	-	-	-	-	-	-	-	-
1 a 4 anos	306	-	-	7	112	100	36	16	11	7	5	4	3	2	3	-
1 ano	29	-	-	4	11	6	2	1	1	1	1	1	-	1	-	-
2 anos	48	-	-	3	18	10	9	2	1	1	2	1	-	-	1	-
3 anos	88	-	-	-	35	35	7	4	-	4	1	-	-	1	1	-
4 anos	141	-	-	-	48	49	18	9	9	1	1	2	3	-	1	-
5 a 9 anos	658	-	-	-	104	308	161	51	16	7	3	2	6	-	-	-
5 anos	150	-	-	-	49	59	25	8	6	1	1	-	1	-	-	-
6 anos	123	-	-	-	27	57	24	12	1	-	-	1	1	-	-	-
7 anos	137	-	-	-	21	70	29	11	2	2	1	-	1	-	-	-
8 anos	136	-	-	-	7	71	40	10	3	3	-	-	2	-	-	-
9 anos	112	-	-	-	-	51	43	10	4	1	1	1	1	-	-	-
10 a 14 anos	573	-	-	-	-	74	295	137	38	14	5	4	5	1	-	-
15 a 19 anos	426	-	-	-	-	-	83	216	83	22	14	3	5	-	-	-
20 a 24 anos	247	-	-	-	-	-	-	42	115	64	18	5	2	1	-	-
25 a 29 anos	151	-	-	-	-	-	-	-	19	76	38	10	6	1	1	-
30 e mais anos	232	-	-	-	-	-	-	-	-	12	64	64	56	16	6	14

3.3.8 - CASAMENTOS DISSOLVIDOS POR DIVÓRCIO POR IDADE DOS CÔNJUGES, DURAÇÃO DO CASAMENTO E FUNDAMENTOS DO DIVÓRCIO SEGUNDO O NÚMERO DE FILHOS VIVOS

1991

Idade dos cônjuges Duração do casamento Fundamentos	Total	Sem filhos	Total	Com filhos vivos							
				1	2	3	4	5	6	7	8 e mais
1	2	3	4	5	6	7	8	9	10	11	12
Total	10 619	3 468	7 151	3 948	2 387	559	146	62	28	13	8
Idade do homem											
Menos de 20 anos	4	3	1	1	-	-	-	-	-	-	-
20 a 24 anos	246	123	123	115	7	1	-	-	-	-	-
25 a 29 anos	1 380	625	755	632	111	11	1	-	-	-	-
30 a 34 anos	2 307	739	1 568	1 067	430	53	15	2	-	1	-
35 a 39 anos	2 116	482	1 634	844	622	136	24	5	3	-	-
40 a 44 anos	1 709	346	1 363	624	560	128	36	13	2	-	-
45 a 49 anos	1 026	282	744	318	286	96	26	12	4	2	-
50 a 54 anos	760	270	490	190	195	67	18	11	8	1	-
55 a 59 anos	480	242	238	93	94	22	11	6	3	6	3
60 a 64 anos	313	172	141	40	47	23	8	10	6	2	5
65 a 69 anos	161	100	61	14	23	15	6	2	1	-	-
70 a 74 anos	67	47	20	6	8	3	1	-	1	1	-
75 e mais anos	50	37	13	4	4	4	-	1	-	-	-
Idade da mulher											
Menos de 15 anos	-	-	-	-	-	-	-	-	-	-	-
15 a 16 anos	-	-	-	-	-	-	-	-	-	-	-
17 a 19 anos	20	13	7	7	-	-	-	-	-	-	-
20 a 24 anos	649	314	335	302	29	3	1	-	-	-	-
25 a 29 anos	1 930	796	1 134	877	234	20	2	1	-	-	-
30 a 34 anos	2 333	625	1 708	1 054	550	81	17	4	1	1	-
35 a 39 anos	1 984	380	1 604	755	644	159	32	11	2	1	-
40 a 44 anos	1 413	340	1 073	463	428	124	41	12	3	1	1
45 a 49 anos	890	268	622	271	246	72	16	9	7	1	-
50 a 54 anos	587	242	345	115	141	47	18	13	7	3	1
55 a 59 anos	370	195	175	66	63	22	8	7	1	4	4
60 a 64 anos	240	162	78	26	25	14	7	2	2	1	1
65 a 69 anos	122	75	47	7	18	12	3	2	3	1	1
70 a 74 anos	46	33	13	3	7	2	-	-	1	-	-
75 e mais anos	35	25	10	2	2	3	1	1	1	-	-
Duração do casamento											
Menos de 1 ano	5	5	-	-	-	-	-	-	-	-	-
1 a 4 anos	1 165	817	348	326	22	-	-	-	-	-	-
1 ano	64	55	9	8	1	-	-	-	-	-	-
2 anos	161	129	32	29	3	-	-	-	-	-	-
3 anos	353	255	98	91	7	-	-	-	-	-	-
4 anos	587	378	209	198	11	-	-	-	-	-	-
5 a 9 anos	2 712	1 020	1 692	1 341	321	26	2	2	-	-	-
5 anos	581	295	286	251	31	3	1	-	-	-	-
6 anos	530	223	307	271	34	2	-	-	-	-	-
7 anos	542	184	358	291	58	8	-	1	-	-	-
8 anos	524	169	355	263	90	1	1	-	-	-	-
9 anos	535	149	386	265	108	12	-	1	-	-	-
10 a 14 anos	2 321	509	1 812	1 041	654	93	21	2	1	-	-
15 a 19 anos	1 901	278	1 623	646	718	203	35	14	4	2	1
20 a 24 anos	1 077	227	850	331	343	113	43	13	4	2	1
25 a 29 anos	648	220	428	149	182	61	20	9	6	1	-
30 e mais anos	790	392	398	114	147	63	25	22	13	8	6
Fundamentos											
Mútuo consentimento	7 350	2 340	5 010	2 866	1 672	343	73	32	11	10	3
Litigioso	3 214	1 099	2 115	1 072	706	211	72	30	16	3	5
Art. 1779	2 405	807	1 598	815	527	161	55	22	12	2	4
Art. 1781 - A)	706	261	445	220	153	44	15	8	3	1	1
Art. 1781 - B)	21	7	14	7	4	3	-	-	-	-	-
Art. 1781 - C)	10	5	5	1	3	-	-	-	1	-	-
Com 2 ou + fundam.	72	19	53	29	19	3	2	-	-	-	-
Separ. para divórcio	55	29	26	10	9	5	1	-	1	-	-

3.3.9 - CASAMENTOS DISSOLVIDOS POR DIVÓRCIO POR CONDIÇÃO PERANTE O TRABALHO DO CÔNJUGE FEMININO SEGUNDO A CONDIÇÃO PERANTE O TRABALHO DO CÔNJUGE MASCULINO

1991

Condição perante o trabalho do cônjuge feminino	Total	Condição perante o trabalho do cônjuge masculino										
		Com actividade económica				Sem actividade económica						
		Total	Empregado	Desempregado		Total	Doméstico	Estudante	Refor. Apose. Reser.	Proprietário	Outra
				Proc. 1ºemp.	P.novo empre.						
1	2	3	4	5	6	7	8	9	10	11	12
Total	10 619	9 415	9 148	24	243	1 204	10	21	423	320	430
Com activ. económica	5 621	5 366	5 216	10	140	255	4	9	74	87	81
Empregada	5 438	5 193	5 069	5	119	245	4	8	73	84	76
Proc. 1º emprego	46	42	32	4	6	4	-	1	-	1	2
Proc. novo emprego	137	131	115	1	15	6	-	-	1	2	3
Sem activ. económica	4 998	4 049	3 932	14	103	949	6	12	349	233	349
Doméstica	4 501	3 851	3 744	12	95	650	5	4	244	208	189
Estudante	49	38	34	2	2	11	-	8	-	-	3
Reform. Apos.ou Res.	194	89	87	-	2	105	1	-	96	4	4
Proprietária	45	19	17	-	2	26	-	-	3	18	5
Outra	209	52	50	-	2	157	-	-	6	3	148

3.3.10 - CASAMENTOS DISSOLVIDOS POR DIVÓRCIO POR PROFISSÃO (GRANDES GRUPOS) DO CÔNJUGE FEMININO EMPREGADO SEGUNDO A PROFISSÃO (GRANDES GRUPOS) DO CÔNJUGE MASCULINO EMPREGADO 1991

Profissão do cônjuge feminino	Total	Profissão do cônjuge masculino							
		0/1	2	3	4	5	6	7/8/9	A
1	2	3	4	5	6	7	8	9	10
Total	5 069	778	130	891	696	355	119	1 064	1 036
0/1	898	463	30	132	102	35	11	58	67
2	34	7	13	8	1	-	-	2	3
3	1 507	178	45	516	263	102	11	228	164
4	570	43	15	94	162	55	10	137	54
5	797	41	8	75	82	106	40	297	148
6	36	-	-	-	-	3	18	9	6
7/8/9	331	7	2	25	36	19	10	190	42
A	896	39	17	41	50	35	19	143	552

3.3.11 - CASAMENTOS DISSOLVIDOS POR DIVÓRCIO POR PROFISSÃO (GRANDES GRUPOS) DO CÔNJUGE FEMININO DESEMPREGADO À PROCURA DE NOVO EMPREGO SEGUNDO A PROFISSÃO (GRANDES GRUPOS) DO CÔNJUGE MASCULINO DESEMPREGADO À PROCURA DE NOVO EMPREGO 1991

Profissão do cônjuge feminino	Total	Profissão do cônjuge masculino							
		0/1	2	3	4	5	6	7/8/9	A
1	2	3	4	5	6	7	8	9	10
Total	15	-	-	-	-	-	-	2	13
0/1	-	-	-	-	-	-	-	-	-
2	-	-	-	-	-	-	-	-	-
3	-	-	-	-	-	-	-	-	-
4	-	-	-	-	-	-	-	-	-
5	1	-	-	-	-	-	-	1	-
6	1	-	-	-	-	-	-	-	1
7/8/9	1	-	-	-	-	-	-	1	-
A	12	-	-	-	-	-	-	-	12

3.3.12 - CASAMENTOS DISSOLVIDOS POR DIVÓRCIO, POR PROFISSÃO (GRANDES GRUPOS) DO CÔNJUGE FEMININO DESEMPREGADO À PROCURA DO 1º OU NOVO EMPREGO OU SEM PROFISSÃO, SEGUNDO A PROFISSÃO (GRANDES GRUPOS) DO CÔNJUGE MASCULINO EMPREGADO

1991

Profissão do cônjuge feminino	Total	Profissão do cônjuge masculino							
		0/1	2	3	4	5	6	7/8/9	A
1	2	3	4	5	6	7	8	9	10
Total	4 079	181	78	372	499	250	346	1 096	1 257
0/1	3	2	-	1	-	-	-	-	-
2	1	-	-	-	-	-	-	-	1
3	8	-	-	3	2	-	-	1	2
4	-	-	-	-	-	-	-	-	-
5	3	-	-	-	-	-	-	2	1
6	-	-	-	-	-	-	-	-	-
7/8/9	2	-	-	-	-	-	-	2	-
A	98	4	1	11	13	11	7	28	23
Sem profissão	3 964	175	77	357	484	239	339	1 063	1 230

3.3.13 - CASAMENTOS DISSOLVIDOS POR DIVÓRCIO POR PROFISSÃO (GRANDES GRUPOS) DO CÔNJUGE FEMININO EMPREGADO SEGUNDO A PROFISSÃO (GRANDES GRUPOS) DO CÔNJUGE MASCULINO DESEMPREGADO À PROCURA DO 1º OU NOVO EMPREGO OU SEM PROFISSÃO

1991

Profissão do cônjuge feminino	Total	Profissão do cônjuge masculino								
		0/1	2	3	4	5	6	7/8/9	A	Sem profissão
1	2	3	4	5	6	7	8	9	10	11
Total	369	2	-	2	1	2	1	11	100	250
0/1	50	-	-	-	-	-	-	2	9	39
2	-	-	-	-	-	-	-	-	-	-
3	96	-	-	-	1	1	-	-	26	68
4	56	-	-	-	-	-	-	2	22	32
5	76	-	-	2	-	-	1	4	21	48
6	2	-	-	-	-	-	-	-	-	2
7/8/9	22	-	-	-	-	1	-	1	6	14
A	67	2	-	-	-	-	-	2	16	47

3.3.14 - CASAMENTOS DISSOLVIDOS POR DIVÓRCIO POR GRAU DE INSTRUÇÃO DO CÔNJUGE MASCULINO SEGUNDO O GRAU DE INSTRUÇÃO DO CÔNJUGE FEMININO

1991

Instrução do cônjuge masculino	Total	Instrução do cônjuge feminino					
		Analfabeta	Sabendo ler e escrever	Curso básico	Curso Secundário	Curso Superior	Com outros Cursos
1	2	3	4	5	6	7	8
Total	10 619	85	3 099	4 767	1 922	622	124
Analfabeto	62	14	22	21	2	1	2
Saben. ler e escr.	2 876	40	2 277	414	109	29	7
Curso básico	4 783	29	604	3 612	446	74	18
Curso secundário	1 974	1	142	590	1 085	148	8
Curso superior	783	1	41	100	268	363	10
Com outros cursos	141	-	13	30	12	7	79

3.4 - CASAMENTOS INTERROMPIDOS POR SEPARAÇÃO JUDICIAL DE PESSOAS E BENS

3.4.1 - CASAMENTOS INTERROMPIDOS POR SEPARAÇÃO JUDICIAL DE PESSOAS E BENS POR IDADE DOS CÔNJUGES E DURAÇÃO DO CASAMENTO SEGUNDO A FORMA DE CELEBRAÇÃO O REGIME DE BENS E O ESTADO CIVIL ANTERIOR AO CASAMENTO

1991

Idade dos cônjuges Duração do casamento	Total	Formas de celebração		Regime de bens			Estado civil anterior					
							Homens			Mulheres		
		Civil	Catól.	Comunh. adquir.	Separação	Comunh. geral	Solteiros	Viúvos	Divorciados	Solteiras	Viúvas	Divorciadas
1	2	3	4	5	6	7	8	9	10	11	12	13
Total	155	52	103	104	5	46	148	3	4	149	2	4
Idade do homem												
Menos de 20 anos	-	-	-	-	-	-	-	-	-	-	-	-
20 a 24 anos	1	-	1	1	-	-	1	-	-	1	-	-
25 a 29 anos	12	3	9	9	1	2	12	-	-	12	-	-
30 a 34 anos	23	7	16	19	1	3	22	-	1	23	-	-
35 a 39 anos	30	10	20	27	-	3	28	1	1	28	1	1
40 a 44 anos	31	19	12	24	1	6	31	-	-	31	-	-
45 a 49 anos	14	3	11	6	2	6	14	-	-	12	-	2
50 a 54 anos	18	3	15	9	-	9	17	-	1	17	-	1
55 a 59 anos	14	5	9	4	-	10	13	-	1	14	-	-
60 a 64 anos	6	-	6	2	-	4	6	-	-	6	-	-
65 a 69 anos	3	-	3	2	-	1	2	1	-	3	-	-
70 a 74 anos	2	2	-	1	-	1	1	1	-	1	1	-
75 e mais anos	1	-	1	-	-	1	1	-	-	1	-	-
Idade da mulher												
Menos de 15 anos	-	-	-	-	-	-	-	-	-	-	-	-
15 a 16 anos	-	-	-	-	-	-	-	-	-	-	-	-
17 a 19 anos	-	-	-	-	-	-	-	-	-	-	-	-
20 a 24 anos	5	-	5	4	-	1	5	-	-	5	-	-
25 a 29 anos	16	7	9	12	2	2	15	-	1	16	-	-
30 a 34 anos	27	8	19	23	-	4	25	1	1	26	-	1
35 a 39 anos	33	15	18	28	-	5	33	-	-	32	1	-
40 a 44 anos	22	10	12	13	3	6	22	-	-	21	-	1
45 a 49 anos	13	3	10	8	-	5	12	-	1	11	-	2
50 a 54 anos	16	5	11	7	-	9	14	1	1	16	-	-
55 a 59 anos	14	1	13	6	-	8	14	-	-	14	-	-
60 a 64 anos	4	1	3	2	-	2	4	-	-	4	-	-
65 a 69 anos	2	1	1	1	-	1	1	1	-	1	1	-
70 a 74 anos	2	1	1	-	-	2	2	-	-	2	-	-
75 e mais anos	1	-	1	-	-	1	1	-	-	1	-	-
Duração do casamento												
Menos de 1 ano	-	-	-	-	-	-	-	-	-	-	-	-
1 a 4 anos	8	5	3	5	1	2	8	-	-	8	-	-
1 ano	-	-	-	-	-	-	-	-	-	-	-	-
2 anos	1	-	1	-	-	1	1	-	-	1	-	-
3 anos	2	1	1	2	-	-	2	-	-	2	-	-
4 anos	5	4	1	3	1	1	5	-	-	5	-	-
5 a 9 anos	23	3	20	20	1	2	23	-	-	23	-	-
5 anos	5	-	5	5	-	-	5	-	-	5	-	-
6 anos	3	1	2	1	-	2	3	-	-	3	-	-
7 anos	3	-	3	3	-	-	3	-	-	3	-	-
8 anos	10	1	9	9	1	-	10	-	-	10	-	-
9 anos	2	1	1	2	-	-	2	-	-	2	-	-
10 a 14 anos	34	13	21	28	-	6	30	2	2	31	2	1
15 a 19 anos	36	19	17	28	2	6	35	-	1	35	-	1
20 a 24 anos	21	6	15	12	1	8	19	1	1	20	-	1
25 a 29 anos	18	4	14	8	-	10	18	-	-	17	-	1
30 e mais anos	15	2	13	3	-	12	15	-	-	15	-	-

3.4.2 - CASAMENTOS INTERROMPIDOS POR SEPARAÇÃO JUDICIAL DE PESSOAS E BENS POR DISTRIBUIÇÃO GEOGRÁFICA DE RESIDÊNCIA DO CÔNJUGE DEMANDANTE E CENTROS URBANOS, SEMI-URBANOS E ZONAS RURAIS SEGUNDO A FORMA DE CELEBRAÇÃO, O REGIME DE BENS E O ESTADO CIVIL ANTERIOR AO CASAMENTO

1991

Distribuição geográfica da residência	Total	Formas de celebração		Regime de bens			Estado civil anterior					
							Homens			Mulheres		
		Civil	Católi.	Comunh adquir	Sepa-ração	Comunh geral	Solteiros	Viúvos	Divorc.	Solteiras	Viúvas	Divorciadas
1	2	3	4	5	6	7	8	9	10	11	12	13
Total	155	52	103	104	5	46	148	3	4	149	2	4
Cont. Açores Madeira	149	48	101	99	4	46	142	3	4	143	2	4
Continente	143	45	98	95	4	44	137	3	3	139	1	3
Norte	53	10	43	35	1	17	51	2	-	53	-	-
Centro	20	4	16	11	-	9	19	-	1	19	-	1
Lisboa Vale do Tejo	64	27	37	44	2	18	62	1	1	62	1	1
Alentejo	2	2	-	1	1	-	2	-	-	2	-	-
Algarve	4	2	2	4	-	-	3	-	1	3	-	1
Reg. Autónoma Açores	2	2	-	1	-	1	1	-	1	1	-	1
Reg. Autónoma Madeira	4	1	3	3	-	1	4	-	-	3	1	-
Outras residências	6	4	2	5	1	-	6	-	-	6	-	-
Centros urbanos	85	34	51	58	4	23	81	2	2	79	2	4
Centros semi-urbanos	19	3	16	14	-	5	19	-	-	19	-	-
Zonas rurais	45	11	34	27	-	18	42	1	2	45	-	-

3.4.3 - CASAMENTOS INTERROMPIDOS POR SEPARAÇÃO JUDICIAL DE PESSOAS E BENS POR IDADES E DURAÇÃO DO CASAMENTO SEGUNDO OS FUNDAMENTOS DA SEPARAÇÃO, A NACIONALIDADE E A RESIDÊNCIA DOS CÔNJUGES

1991

Idade dos cônjuges Duração do casamento	Total	Por mútuo consentimento	Modalidade Litigioso						Nacionalidade dos cônjuges						Residência dos cônjuges	
			Total	Art. 1779	Art. 1781 Alí-A)	Art. 1781 Alí-B)	Art. 1781 Alí C)	2 ou mais funda	Portuguesa	Estr. e Portuguesa	Estrangeira	Portuguesa e outra	Estran. e outra	Outra	Igual	Diferente
1	2	3	4	5	6	7	8	9	10	11	12	13	14	15	16	17
Total	155	116	39	34	5	-	-	-	151	2	-	2	-	-	101	54
Idade do homem																
Menos de 20 anos	-	-	-	-	-	-	-	-	-	-	-	-	-	-	-	-
20 a 24 anos	1	1	-	-	-	-	-	-	1	-	-	-	-	-	1	-
25 a 29 anos	12	9	3	2	1	-	-	-	12	-	-	-	-	-	8	4
30 a 34 anos	23	14	9	9	-	-	-	-	22	-	-	1	-	-	17	6
35 a 39 anos	30	22	8	8	-	-	-	-	30	-	-	-	-	-	22	8
40 a 44 anos	31	23	8	7	1	-	-	-	30	1	-	-	-	-	15	16
45 a 49 anos	14	9	5	5	-	-	-	-	13	1	-	-	-	-	6	8
50 a 54 anos	18	12	6	3	3	-	-	-	18	-	-	-	-	-	13	5
55 a 59 anos	14	14	-	-	-	-	-	-	14	-	-	-	-	-	11	3
60 a 64 anos	6	6	-	-	-	-	-	-	6	-	-	-	-	-	5	1
65 a 69 anos	3	3	-	-	-	-	-	-	2	-	-	1	-	-	1	2
70 a 74 anos	2	2	-	-	-	-	-	-	2	-	-	-	-	-	2	-
75 e mais anos	1	1	-	-	-	-	-	-	1	-	-	-	-	-	-	1
Idade da mulher																
Menos de 15 anos	-	-	-	-	-	-	-	-	-	-	-	-	-	-	-	-
15 a 16 anos	-	-	-	-	-	-	-	-	-	-	-	-	-	-	-	-
17 a 19 anos	-	-	-	-	-	-	-	-	-	-	-	-	-	-	-	-
20 a 24 anos	5	4	1	1	-	-	-	-	5	-	-	-	-	-	5	-
25 a 29 anos	16	10	6	5	1	-	-	-	15	-	-	1	-	-	10	6
30 a 34 anos	27	19	8	8	-	-	-	-	27	-	-	-	-	-	20	7
35 a 39 anos	33	26	7	7	-	-	-	-	32	1	-	-	-	-	19	14
40 a 44 anos	22	13	9	8	1	-	-	-	21	1	-	-	-	-	13	9
45 a 49 anos	13	10	3	1	2	-	-	-	13	-	-	-	-	-	6	7
50 a 54 anos	16	14	2	1	1	-	-	-	16	-	-	-	-	-	11	5
55 a 59 anos	14	11	3	3	-	-	-	-	14	-	-	-	-	-	10	4
60 a 64 anos	4	4	-	-	-	-	-	-	3	-	-	1	-	-	3	1
65 a 69 anos	2	2	-	-	-	-	-	-	2	-	-	-	-	-	2	-
70 a 74 anos	2	2	-	-	-	-	-	-	2	-	-	-	-	-	2	-
75 e mais anos	1	1	-	-	-	-	-	-	1	-	-	-	-	-	-	1
Duraç. do casamento																
Menos de 1 ano	-	-	-	-	-	-	-	-	-	-	-	-	-	-	-	-
1 a 4 anos	8	6	2	2	-	-	-	-	7	-	-	1	-	-	6	2
1 ano	-	-	-	-	-	-	-	-	-	-	-	-	-	-	-	-
2 anos	1	-	1	1	-	-	-	-	1	-	-	-	-	-	1	-
3 anos	2	2	-	-	-	-	-	-	2	-	-	-	-	-	2	-
4 anos	5	4	1	1	-	-	-	-	4	-	-	1	-	-	3	2
5 a 9 anos	23	17	6	5	1	-	-	-	23	-	-	-	-	-	18	5
5 anos	5	5	-	-	-	-	-	-	5	-	-	-	-	-	4	1
6 anos	3	2	1	-	1	-	-	-	3	-	-	-	-	-	3	-
7 anos	3	1	2	2	-	-	-	-	3	-	-	-	-	-	2	1
8 anos	10	8	2	2	-	-	-	-	10	-	-	-	-	-	8	2
9 anos	2	1	1	1	-	-	-	-	2	-	-	-	-	-	1	1
10 a 14 anos	34	26	8	8	-	-	-	-	34	-	-	-	-	-	24	10
15 a 19 anos	36	26	10	9	1	-	-	-	35	1	-	-	-	-	19	17
20 a 24 anos	21	13	8	7	1	-	-	-	19	1	-	1	-	-	9	12
25 a 29 anos	18	13	5	3	2	-	-	-	18	-	-	-	-	-	14	4
30 e mais anos	15	15	-	-	-	-	-	-	15	-	-	-	-	-	11	4

3.4.4 - CASAMENTOS INTERROMPIDOS POR SEPARAÇÃO JUDICIAL DE PESSOAS E BENS POR DISTRIBUIÇÃO GEOGRÁFICA DE RESIDÊNCIA DO CÔNJUGE DEMANDANTE E CENTROS URBANOS, SEMI-URBANOS E ZONAS RURAIS SEGUNDO A MODALIDADE E OS FUNDAMENTOS, A NACIONALIDADE E AS RESIDÊNCIAS DOS CÔNJUGES

1991

Distribuição geográfica de residencia	Total	Modalidade							Nacionalidade dos cônjuges						Residência dos cônjuges	
		Por mútuo consentimento	Litigioso													
			Total	Art. 1779	Art. 1781				Portuguesa	Estr. e Portuguesa	Estrangeira	Portuguesa e outra	Estran. e outra	Outra	Igual	Diferente
					Alí-A)	Alí-B)	Alí C)	2 ou mais funda								
1	2	3	4	5	6	7	8	9	10	11	12	13	14	15	16	17
Total	155	116	39	34	5	-	-	-	151	2	-	2	-	-	101	54
Cont. Aç. Madeira	149	113	36	31	5	-	-	-	146	1	-	2	-	-	98	51
Continente	143	112	31	26	5	-	-	-	140	1	-	2	-	-	96	47
Norte	53	42	11	11	-	-	-	-	53	-	-	-	-	-	39	14
Centro	20	14	6	5	1	-	-	-	20	-	-	-	-	-	12	8
Lisboa Vale do Tejo	64	51	13	9	4	-	-	-	62	1	-	1	-	-	44	20
Alentejo	2	1	1	1	-	-	-	-	1	-	-	1	-	-	-	2
Algarve	4	4	-	-	-	-	-	-	4	-	-	-	-	-	1	3
Reg. Aut. Açores	2	-	2	2	-	-	-	-	2	-	-	-	-	-	-	2
Reg. Aut. Madeira	4	1	3	3	-	-	-	-	4	-	-	-	-	-	2	2
Outras Residências	6	3	3	3	-	-	-	-	5	1	-	-	-	-	3	3
Centros Urbanos	85	66	19	15	4	-	-	-	84	-	-	1	-	-	58	27
Cent.Semi-urbanos	19	15	4	3	1	-	-	-	18	-	-	1	-	-	14	5
Zonas rurais	45	32	13	13	-	-	-	-	44	1	-	-	-	-	26	19

3.4.5 - CASAMENTOS INTERROMPIDOS POR SEPARAÇÃO JUDICIAL DE PESSOAS E BENS POR IDADE DO CÔNJUGE FEMININO E GRANDES ÁREAS DE RESIDÊNCIA DO CÔNJUGE DEMANDANTE SEGUNDO A IDADE DO CÔNJUGE MASCULINO

1991

Idade da mulher	Total	Idade do Homem												
		Menos de 20	20 a 24	25 a 29	30 a 34	35 a 39	40 a 44	45 a 49	50 a 54	55 a 59	60 a 64	65 a 69	70 a 74	75 e mais
1	2	3	4	5	6	7	8	9	10	11	12	13	14	15
Total	155	-	1	12	23	30	31	14	18	14	6	3	2	1
Menos de 15 anos	-	-	-	-	-	-	-	-	-	-	-	-	-	-
15 a 16 anos	-	-	-	-	-	-	-	-	-	-	-	-	-	-
17 a 19 anos	-	-	-	-	-	-	-	-	-	-	-	-	-	-
20 a 24 anos	5	-	1	4	-	-	-	-	-	-	-	-	-	-
25 a 29 anos	16	-	-	6	10	-	-	-	-	-	-	-	-	-
30 a 34 anos	27	-	-	1	11	14	-	1	-	-	-	-	-	-
35 a 39 anos	33	-	-	1	2	16	13	1	-	-	-	-	-	-
40 a 44 anos	22	-	-	-	-	-	16	5	1	-	-	-	-	-
45 a 49 anos	13	-	-	-	-	-	1	5	5	2	-	-	-	-
50 a 54 anos	16	-	-	-	-	-	1	-	10	4	-	1	-	-
55 a 59 anos	14	-	-	-	-	-	-	2	1	7	4	-	-	-
60 a 64 anos	4	-	-	-	-	-	-	-	1	1	1	1	-	-
65 a 69 anos	2	-	-	-	-	-	-	-	-	-	1	-	1	-
70 a 74 anos	2	-	-	-	-	-	-	-	-	-	-	1	1	-
75 e mais anos	1	-	-	-	-	-	-	-	-	-	-	-	-	1
Continente Açores e Madeira														
Total	149	-	1	11	22	29	30	13	18	13	6	3	2	1
Menos de 15 anos	-	-	-	-	-	-	-	-	-	-	-	-	-	-
15 a 16 anos	-	-	-	-	-	-	-	-	-	-	-	-	-	-
17 a 19 anos	-	-	-	-	-	-	-	-	-	-	-	-	-	-
20 a 24 anos	5	-	1	4	-	-	-	-	-	-	-	-	-	-
25 a 29 anos	15	-	-	5	10	-	-	-	-	-	-	-	-	-
30 a 34 anos	26	-	-	1	10	14	-	1	-	-	-	-	-	-
35 a 39 anos	32	-	-	1	2	15	13	1	-	-	-	-	-	-
40 a 44 anos	20	-	-	-	-	-	15	4	1	-	-	-	-	-
45 a 49 anos	13	-	-	-	-	-	1	5	5	2	-	-	-	-
50 a 54 anos	16	-	-	-	-	-	1	-	10	4	-	1	-	-
55 a 59 anos	13	-	-	-	-	-	-	2	1	6	4	-	-	-
60 a 64 anos	4	-	-	-	-	-	-	-	1	1	1	1	-	-
65 a 69 anos	2	-	-	-	-	-	-	-	-	-	1	-	1	-
70 a 74 anos	2	-	-	-	-	-	-	-	-	-	-	1	1	-
75 e mais anos	1	-	-	-	-	-	-	-	-	-	-	-	-	1
Continente														
Total	143	-	1	11	22	28	26	13	17	13	6	3	2	1
Menos de 15 anos	-	-	-	-	-	-	-	-	-	-	-	-	-	-
15 a 16 anos	-	-	-	-	-	-	-	-	-	-	-	-	-	-
17 a 19 anos	-	-	-	-	-	-	-	-	-	-	-	-	-	-
20 a 24 anos	5	-	1	4	-	-	-	-	-	-	-	-	-	-
25 a 29 anos	15	-	-	5	10	-	-	-	-	-	-	-	-	-
30 a 34 anos	26	-	-	1	10	14	-	1	-	-	-	-	-	-
35 a 39 anos	29	-	-	1	2	14	11	1	-	-	-	-	-	-
40 a 44 anos	18	-	-	-	-	-	13	4	1	-	-	-	-	-
45 a 49 anos	12	-	-	-	-	-	1	5	4	2	-	-	-	-
50 a 54 anos	16	-	-	-	-	-	1	-	10	4	-	1	-	-
55 a 59 anos	13	-	-	-	-	-	-	2	1	6	4	-	-	-
60 a 64 anos	4	-	-	-	-	-	-	-	1	1	1	1	-	-
65 a 69 anos	2	-	-	-	-	-	-	-	-	-	1	-	1	-
70 a 74 anos	2	-	-	-	-	-	-	-	-	-	-	1	1	-
75 e mais anos	1	-	-	-	-	-	-	-	-	-	-	-	-	1

3.4.5 - CASAMENTOS INTERROMPIDOS POR SEPARAÇÃO JUDICIAL DE PESSOAS E BENS POR IDADE DO CÔNJUGE FEMININO E GRANDES ÁREAS DE RESIDÊNCIA DO CÔNJUGE DEMANDANTE SEGUNDO A IDADE DO CÔNJUGE MASCULINO
(Cont.)

1991

Idade da mulher	Total	Idade do Homem												
		Menos de 20	20 a 24	25 a 29	30 a 34	35 a 39	40 a 44	45 a 49	50 a 54	55 a 59	60 a 64	65 a 69	70 a 74	75 e mais
1	2	3	4	5	6	7	8	9	10	11	12	13	14	15
Região Autónoma dos Açores														
Total	2	-	-	-	-	-	1	-	1	-	-	-	-	-
Menos de 15 anos	-	-	-	-	-	-	-	-	-	-	-	-	-	-
15 a 16 anos	-	-	-	-	-	-	-	-	-	-	-	-	-	-
17 a 19 anos	-	-	-	-	-	-	-	-	-	-	-	-	-	-
20 a 24 anos	-	-	-	-	-	-	-	-	-	-	-	-	-	-
25 a 29 anos	-	-	-	-	-	-	-	-	-	-	-	-	-	-
30 a 34 anos	-	-	-	-	-	-	-	-	-	-	-	-	-	-
35 a 39 anos	1	-	-	-	-	-	1	-	-	-	-	-	-	-
40 a 44 anos	-	-	-	-	-	-	-	-	-	-	-	-	-	-
45 a 49 anos	1	-	-	-	-	-	-	-	1	-	-	-	-	-
50 a 54 anos	-	-	-	-	-	-	-	-	-	-	-	-	-	-
55 a 59 anos	-	-	-	-	-	-	-	-	-	-	-	-	-	-
60 a 64 anos	-	-	-	-	-	-	-	-	-	-	-	-	-	-
65 a 69 anos	-	-	-	-	-	-	-	-	-	-	-	-	-	-
70 a 74 anos	-	-	-	-	-	-	-	-	-	-	-	-	-	-
75 e mais anos	-	-	-	-	-	-	-	-	-	-	-	-	-	-
Região Autónoma da Madeira														
Total	4	-	-	-	-	1	3	-	-	-	-	-	-	-
Menos de 15 anos	-	-	-	-	-	-	-	-	-	-	-	-	-	-
15 a 16 anos	-	-	-	-	-	-	-	-	-	-	-	-	-	-
17 a 19 anos	-	-	-	-	-	-	-	-	-	-	-	-	-	-
20 a 24 anos	-	-	-	-	-	-	-	-	-	-	-	-	-	-
25 a 29 anos	-	-	-	-	-	-	-	-	-	-	-	-	-	-
30 a 34 anos	-	-	-	-	-	-	-	-	-	-	-	-	-	-
35 a 39 anos	2	-	-	-	-	1	1	-	-	-	-	-	-	-
40 a 44 anos	2	-	-	-	-	-	2	-	-	-	-	-	-	-
45 a 49 anos	-	-	-	-	-	-	-	-	-	-	-	-	-	-
50 a 54 anos	-	-	-	-	-	-	-	-	-	-	-	-	-	-
55 a 59 anos	-	-	-	-	-	-	-	-	-	-	-	-	-	-
60 a 64 anos	-	-	-	-	-	-	-	-	-	-	-	-	-	-
65 a 69 anos	-	-	-	-	-	-	-	-	-	-	-	-	-	-
70 a 74 anos	-	-	-	-	-	-	-	-	-	-	-	-	-	-
75 e mais anos	-	-	-	-	-	-	-	-	-	-	-	-	-	-
Outras residências														
Total	6	-	-	1	1	1	1	1	-	1	-	-	-	-
Menos de 15 anos	-	-	-	-	-	-	-	-	-	-	-	-	-	-
15 a 16 anos	-	-	-	-	-	-	-	-	-	-	-	-	-	-
17 a 19 anos	-	-	-	-	-	-	-	-	-	-	-	-	-	-
20 a 24 anos	-	-	-	-	-	-	-	-	-	-	-	-	-	-
25 a 29 anos	1	-	-	1	-	-	-	-	-	-	-	-	-	-
30 a 34 anos	1	-	-	-	1	-	-	-	-	-	-	-	-	-
35 a 39 anos	1	-	-	-	-	1	-	-	-	-	-	-	-	-
40 a 44 anos	2	-	-	-	-	-	1	1	-	-	-	-	-	-
45 a 49 anos	-	-	-	-	-	-	-	-	-	-	-	-	-	-
50 a 54 anos	-	-	-	-	-	-	-	-	-	-	-	-	-	-
55 a 59 anos	1	-	-	-	-	-	-	-	-	1	-	-	-	-
60 a 64 anos	-	-	-	-	-	-	-	-	-	-	-	-	-	-
65 a 69 anos	-	-	-	-	-	-	-	-	-	-	-	-	-	-
70 a 74 anos	-	-	-	-	-	-	-	-	-	-	-	-	-	-
75 e mais anos	-	-	-	-	-	-	-	-	-	-	-	-	-	-

3.4.6 - CASAMENTOS INTERROMPIDOS POR SEPARAÇÃO JUDICIAL DE PESSOAS E BENS POR DURAÇÃO DO CASAMENTO, NOS CENTROS URBANOS SEMI-URBANOS E ZONAS RURAIS SEGUNDO A IDADE DO CÔNJUGE MASCULINO

1991

Duração do casamento	Total	Idade do Homem												
		Menos de 20	20 a 24	25 a 29	30 a 34	35 a 39	40 a 44	45 a 49	50 a 54	55 a 59	60 a 64	65 a 69	70 a 74	75 e mais
1	2	3	4	5	6	7	8	9	10	11	12	13	14	15
Continente Açores e Madeira														
Total	149	-	1	11	22	29	30	13	18	13	6	3	2	1
Menos de 1 ano	-	-	-	-	-	-	-	-	-	-	-	-	-	-
1 a 4 anos	7	-	1	3	1	1	-	1	-	-	-	-	-	-
1 ano	-	-	-	-	-	-	-	-	-	-	-	-	-	-
2 anos	1	-	-	1	-	-	-	-	-	-	-	-	-	-
3 anos	2	-	1	1	-	-	-	-	-	-	-	-	-	-
4 anos	4	-	-	1	1	1	-	1	-	-	-	-	-	-
5 a 9 anos	22	-	-	7	11	2	1	-	1	-	-	-	-	-
5 anos	5	-	-	4	-	-	-	-	1	-	-	-	-	-
6 anos	3	-	-	1	2	-	-	-	-	-	-	-	-	-
7 anos	2	-	-	-	2	-	-	-	-	-	-	-	-	-
8 anos	10	-	-	2	7	-	1	-	-	-	-	-	-	-
9 anos	2	-	-	-	-	2	-	-	-	-	-	-	-	-
10 a 14 anos	34	-	-	1	9	15	7	-	1	-	-	-	1	-
15 a 19 anos	34	-	-	-	1	11	18	3	-	1	-	-	-	-
20 a 24 anos	19	-	-	-	-	-	4	7	4	2	-	2	-	-
25 a 29 anos	18	-	-	-	-	-	-	2	12	2	2	-	-	-
30 e mais anos	15	-	-	-	-	-	-	-	-	8	4	1	1	1
Centros urbanos														
Total	85	-	1	6	8	16	20	5	13	8	5	2	1	-
Menos de 1 ano	-	-	-	-	-	-	-	-	-	-	-	-	-	-
1 a 4 anos	6	-	1	2	1	1	-	1	-	-	-	-	-	-
1 ano	-	-	-	-	-	-	-	-	-	-	-	-	-	-
2 anos	1	-	-	1	-	-	-	-	-	-	-	-	-	-
3 anos	2	-	1	1	-	-	-	-	-	-	-	-	-	-
4 anos	3	-	-	-	1	1	-	1	-	-	-	-	-	-
5 a 9 anos	10	-	-	4	3	1	1	-	1	-	-	-	-	-
5 anos	3	-	-	2	-	-	-	-	1	-	-	-	-	-
6 anos	2	-	-	1	1	-	-	-	-	-	-	-	-	-
7 anos	2	-	-	-	2	-	-	-	-	-	-	-	-	-
8 anos	2	-	-	1	-	-	1	-	-	-	-	-	-	-
9 anos	1	-	-	-	-	1	-	-	-	-	-	-	-	-
10 a 14 anos	19	-	-	-	3	9	5	-	1	-	-	-	1	-
15 a 19 anos	20	-	-	-	1	5	13	1	-	-	-	-	-	-
20 a 24 anos	6	-	-	-	-	-	1	2	2	-	-	1	-	-
25 a 29 anos	14	-	-	-	-	-	-	1	9	2	2	-	-	-
30 e mais anos	10	-	-	-	-	-	-	-	-	6	3	1	-	-

3.4.6 - CASAMENTOS INTERROMPIDOS POR SEPARAÇÃO JUDICIAL DE PESSOAS E BENS POR DURAÇÃO DO CASAMENTO, NOS CENTROS URBANOS, SEMI-URBANOS E ZONAS RURAIS SEGUNDO A IDADE DO CÔNJUGE MASCULINO
(Cont.)

1991

Duração do casamento	Total	Idade do Homem												
		Menos de 20	20 a 24	25 a 29	30 a 34	35 a 39	40 a 44	45 a 49	50 a 54	55 a 59	60 a 64	65 a 69	70 a 74	75 e mais
1	2	3	4	5	6	7	8	9	10	11	12	13	14	15
Centros semi-urbanos														
Total	19	-	-	2	5	4	4	1	-	1	1	1	-	-
Menos de 1 ano	-	-	-	-	-	-	-	-	-	-	-	-	-	-
1 a 4 anos	1	-	-	1	-	-	-	-	-	-	-	-	-	-
1 ano	-	-	-	-	-	-	-	-	-	-	-	-	-	-
2 anos	-	-	-	-	-	-	-	-	-	-	-	-	-	-
3 anos	-	-	-	-	-	-	-	-	-	-	-	-	-	-
4 anos	1	-	-	1	-	-	-	-	-	-	-	-	-	-
5 a 9 anos	2	-	-	-	2	-	-	-	-	-	-	-	-	-
5 anos	-	-	-	-	-	-	-	-	-	-	-	-	-	-
6 anos	-	-	-	-	-	-	-	-	-	-	-	-	-	-
7 anos	-	-	-	-	-	-	-	-	-	-	-	-	-	-
8 anos	2	-	-	-	2	-	-	-	-	-	-	-	-	-
9 anos	-	-	-	-	-	-	-	-	-	-	-	-	-	-
10 a 14 anos	7	-	-	1	3	2	1	-	-	-	-	-	-	-
15 a 19 anos	5	-	-	-	-	2	3	-	-	-	-	-	-	-
20 a 24 anos	2	-	-	-	-	-	-	1	-	-	-	1	-	-
25 a 29 anos	-	-	-	-	-	-	-	-	-	-	-	-	-	-
30 e mais anos	2	-	-	-	-	-	-	-	-	1	1	-	-	-
Zonas rurais														
Total	45	-	-	3	9	9	6	7	5	4	-	-	1	1
Menos de 1 ano	-	-	-	-	-	-	-	-	-	-	-	-	-	-
1 a 4 anos	-	-	-	-	-	-	-	-	-	-	-	-	-	-
1 ano	-	-	-	-	-	-	-	-	-	-	-	-	-	-
2 anos	-	-	-	-	-	-	-	-	-	-	-	-	-	-
3 anos	-	-	-	-	-	-	-	-	-	-	-	-	-	-
4 anos	-	-	-	-	-	-	-	-	-	-	-	-	-	-
5 a 9 anos	10	-	-	3	6	1	-	-	-	-	-	-	-	-
5 anos	2	-	-	2	-	-	-	-	-	-	-	-	-	-
6 anos	1	-	-	-	1	-	-	-	-	-	-	-	-	-
7 anos	-	-	-	-	-	-	-	-	-	-	-	-	-	-
8 anos	6	-	-	1	5	-	-	-	-	-	-	-	-	-
9 anos	1	-	-	-	-	1	-	-	-	-	-	-	-	-
10 a 14 anos	8	-	-	-	3	4	1	-	-	-	-	-	-	-
15 a 19 anos	9	-	-	-	-	4	2	2	-	1	-	-	-	-
20 a 24 anos	11	-	-	-	-	-	3	4	2	2	-	-	-	-
25 a 29 anos	4	-	-	-	-	-	-	1	3	-	-	-	-	-
30 e mais anos	3	-	-	-	-	-	-	-	-	1	-	-	1	1

3.4.7 - CASAMENTOS INTERROMPIDOS POR SEPARAÇÃO JUDICIAL DE PESSOAS E BENS POR DURAÇÃO DO CASAMENTO, NOS CENTROS URBANOS, SEMI-URBANOS E ZONAS RURAIS SEGUNDO A IDADE DO CÔNJUGE FEMININO

1991

Duração do casamento	Total	Idade da Mulher														
		Menos de 15	15 a 16	17 a 19	20 a 24	25 a 29	30 a 34	35 a 39	40 a 44	45 a 49	50 a 54	55 a 59	60 a 64	65 a 69	70 a 74	75 e mais
1	2	3	4	5	6	7	8	9	10	11	12	13	14	15	16	17
Continente Açores e Madeira																
Total	149	-	-	-	5	15	26	32	20	13	16	13	4	2	2	1
Menos de 1 ano	-	-	-	-	-	-	-	-	-	-	-	-	-	-	-	-
1 a 4 anos	7	-	-	-	3	1	2	1	-	-	-	-	-	-	-	-
1 ano	-	-	-	-	-	-	-	-	-	-	-	-	-	-	-	-
2 anos	1	-	-	-	1	-	-	-	-	-	-	-	-	-	-	-
3 anos	2	-	-	-	1	-	1	-	-	-	-	-	-	-	-	-
4 anos	4	-	-	-	1	1	1	1	-	-	-	-	-	-	-	-
5 a 9 anos	22	-	-	-	2	11	5	2	1	-	1	-	-	-	-	-
5 anos	5	-	-	-	2	2	-	-	-	-	1	-	-	-	-	-
6 anos	3	-	-	-	-	3	-	-	-	-	-	-	-	-	-	-
7 anos	2	-	-	-	-	2	-	-	-	-	-	-	-	-	-	-
8 anos	10	-	-	-	-	4	3	2	1	-	-	-	-	-	-	-
9 anos	2	-	-	-	-	-	2	-	-	-	-	-	-	-	-	-
10 a 14 anos	34	-	-	-	-	3	14	12	3	1	-	-	-	1	-	-
15 a 19 anos	34	-	-	-	-	-	5	16	9	1	2	1	-	-	-	-
20 a 24 anos	19	-	-	-	-	-	-	1	6	7	3	1	1	-	-	-
25 a 29 anos	18	-	-	-	-	-	-	-	1	4	8	4	1	-	-	-
30 e mais anos	15	-	-	-	-	-	-	-	-	-	2	7	2	1	2	1
Centros urbanos																
Total	85	-	-	-	3	8	14	15	12	8	10	10	2	2	1	-
Menos de 1 ano	-	-	-	-	-	-	-	-	-	-	-	-	-	-	-	-
1 a 4 anos	6	-	-	-	2	1	2	1	-	-	-	-	-	-	-	-
1 ano	-	-	-	-	-	-	-	-	-	-	-	-	-	-	-	-
2 anos	1	-	-	-	1	-	-	-	-	-	-	-	-	-	-	-
3 anos	2	-	-	-	1	-	1	-	-	-	-	-	-	-	-	-
4 anos	3	-	-	-	-	1	1	1	-	-	-	-	-	-	-	-
5 a 9 anos	10	-	-	-	1	6	1	-	1	-	1	-	-	-	-	-
5 anos	3	-	-	-	1	1	-	-	-	-	1	-	-	-	-	-
6 anos	2	-	-	-	-	2	-	-	-	-	-	-	-	-	-	-
7 anos	2	-	-	-	-	2	-	-	-	-	-	-	-	-	-	-
8 anos	2	-	-	-	-	1	-	-	1	-	-	-	-	-	-	-
9 anos	1	-	-	-	-	-	1	-	-	-	-	-	-	-	-	-
10 a 14 anos	19	-	-	-	-	1	8	6	2	1	-	-	-	1	-	-
15 a 19 anos	20	-	-	-	-	-	3	8	7	1	1	-	-	-	-	-
20 a 24 anos	6	-	-	-	-	-	-	-	2	3	1	-	-	-	-	-
25 a 29 anos	14	-	-	-	-	-	-	-	-	3	6	4	1	-	-	-
30 e mais anos	10	-	-	-	-	-	-	-	-	-	1	6	1	1	1	-

3.4.7 - CASAMENTOS INTERROMPIDOS POR SEPARAÇÃO JUDICIAL DE PESSOAS E BENS POR DURAÇÃO DO CASAMENTO, NOS CENTROS URBANOS, SEMI-URBANOS E ZONAS RURAIS SEGUNDO A IDADE DO CÔNJUGE FEMININO
(Cont.)

1991

Duração do casamento	Total	Idade da Mulher														
		Menos de 15	15 a 16	17 a 19	20 a 24	25 a 29	30 a 34	35 a 39	40 a 44	45 a 49	50 a 54	55 a 59	60 a 64	65 a 69	70 a 74	75 e mais
1	2	3	4	5	6	7	8	9	10	11	12	13	14	15	16	17
Centros semi-urbanos																
Total	19	-	-	-	1	2	3	8	1	1	-	1	2	-	-	-
Menos de 1 ano	-	-	-	-	-	-	-	-	-	-	-	-	-	-	-	-
1 a 4 anos	1	-	-	-	1	-	-	-	-	-	-	-	-	-	-	-
1 ano	-	-	-	-	-	-	-	-	-	-	-	-	-	-	-	-
2 anos	-	-	-	-	-	-	-	-	-	-	-	-	-	-	-	-
3 anos	-	-	-	-	-	-	-	-	-	-	-	-	-	-	-	-
4 anos	1	-	-	-	1	-	-	-	-	-	-	-	-	-	-	-
5 a 9 anos	2	-	-	-	-	1	1	-	-	-	-	-	-	-	-	-
5 anos	-	-	-	-	-	-	-	-	-	-	-	-	-	-	-	-
6 anos	-	-	-	-	-	-	-	-	-	-	-	-	-	-	-	-
7 anos	-	-	-	-	-	-	-	-	-	-	-	-	-	-	-	-
8 anos	2	-	-	-	-	1	1	-	-	-	-	-	-	-	-	-
9 anos	-	-	-	-	-	-	-	-	-	-	-	-	-	-	-	-
10 a 14 anos	7	-	-	-	-	1	2	4	-	-	-	-	-	-	-	-
15 a 19 anos	5	-	-	-	-	-	-	4	1	-	-	-	-	-	-	-
20 a 24 anos	2	-	-	-	-	-	-	-	-	1	-	-	1	-	-	-
25 a 29 anos	-	-	-	-	-	-	-	-	-	-	-	-	-	-	-	-
30 e mais anos	2	-	-	-	-	-	-	-	-	-	-	1	1	-	-	-
Zonas rurais																
Total	45	-	-	-	1	5	9	9	7	4	6	2	-	-	1	1
Menos de 1 ano	-	-	-	-	-	-	-	-	-	-	-	-	-	-	-	-
1 a 4 anos	-	-	-	-	-	-	-	-	-	-	-	-	-	-	-	-
1 ano	-	-	-	-	-	-	-	-	-	-	-	-	-	-	-	-
2 anos	-	-	-	-	-	-	-	-	-	-	-	-	-	-	-	-
3 anos	-	-	-	-	-	-	-	-	-	-	-	-	-	-	-	-
4 anos	-	-	-	-	-	-	-	-	-	-	-	-	-	-	-	-
5 a 9 anos	10	-	-	-	1	4	3	2	-	-	-	-	-	-	-	-
5 anos	2	-	-	-	1	1	-	-	-	-	-	-	-	-	-	-
6 anos	1	-	-	-	-	1	-	-	-	-	-	-	-	-	-	-
7 anos	-	-	-	-	-	-	-	-	-	-	-	-	-	-	-	-
8 anos	6	-	-	-	-	2	2	2	-	-	-	-	-	-	-	-
9 anos	1	-	-	-	-	-	1	-	-	-	-	-	-	-	-	-
10 a 14 anos	8	-	-	-	-	1	4	2	1	-	-	-	-	-	-	-
15 a 19 anos	9	-	-	-	-	-	2	4	1	-	1	1	-	-	-	-
20 a 24 anos	11	-	-	-	-	-	-	1	4	3	2	1	-	-	-	-
25 a 29 anos	4	-	-	-	-	-	-	-	1	1	2	-	-	-	-	-
30 e mais anos	3	-	-	-	-	-	-	-	-	-	1	-	-	-	1	1

3.4.8 - CASAMENTOS INTERROMPIDOS POR SEPARAÇÃO JUDICIAL DE PESSOAS E BENS POR IDADE DOS CÔNJUGES, DURAÇÃO DO CASAMENTO E FUNDAMENTOS DA SEPARAÇÃO SEGUNDO O NÚMERO DE FILHOS VIVOS

1991

Idade dos cônjuges Duração do casamento Fundamentos	Total	Sem filhos	Com filhos vivos: Total	1	2	3	4	5	6	7	8 e mais
1	2	3	4	5	6	7	8	9	10	11	12
Total	155	44	111	48	44	12	5	-	1	-	1
Idade do homem											
Menos de 20 anos	-	-	-	-	-	-	-	-	-	-	-
20 a 24 anos	1	1	-	-	-	-	-	-	-	-	-
25 a 29 anos	12	5	7	6	1	-	-	-	-	-	-
30 a 34 anos	23	4	19	12	6	1	-	-	-	-	-
35 a 39 anos	30	3	27	11	13	2	1	-	-	-	-
40 a 44 anos	31	6	25	12	9	2	1	-	-	-	1
45 a 49 anos	14	4	10	2	4	2	2	-	-	-	-
50 a 54 anos	18	9	9	1	6	1	1	-	-	-	-
55 a 59 anos	14	7	7	3	1	2	-	-	1	-	-
60 a 64 anos	6	1	5	1	2	2	-	-	-	-	-
65 a 69 anos	3	2	1	-	1	-	-	-	-	-	-
70 a 74 anos	2	2	-	-	-	-	-	-	-	-	-
75 e mais anos	1	-	1	-	1	-	-	-	-	-	-
Idade da mulher											
Menos de 15 anos	-	-	-	-	-	-	-	-	-	-	-
15 a 16 anos	-	-	-	-	-	-	-	-	-	-	-
17 a 19 anos	-	-	-	-	-	-	-	-	-	-	-
20 a 24 anos	5	3	2	1	1	-	-	-	-	-	-
25 a 29 anos	16	5	11	6	5	-	-	-	-	-	-
30 a 34 anos	27	3	24	14	8	1	1	-	-	-	-
35 a 39 anos	33	6	27	14	9	3	-	-	-	-	1
40 a 44 anos	22	3	19	8	7	3	1	-	-	-	-
45 a 49 anos	13	6	7	-	3	1	2	-	1	-	-
50 a 54 anos	16	9	7	2	4	-	1	-	-	-	-
55 a 59 anos	14	5	9	3	3	3	-	-	-	-	-
60 a 64 anos	4	2	2	-	1	1	-	-	-	-	-
65 a 69 anos	2	1	1	-	1	-	-	-	-	-	-
70 a 74 anos	2	1	1	-	1	-	-	-	-	-	-
75 e mais anos	1	-	1	-	1	-	-	-	-	-	-
Duração do casamento											
Menos de 1 ano	-	-	-	-	-	-	-	-	-	-	-
1 a 4 anos	8	6	2	2	-	-	-	-	-	-	-
1 ano	-	-	-	-	-	-	-	-	-	-	-
2 anos	1	1	-	-	-	-	-	-	-	-	-
3 anos	2	2	-	-	-	-	-	-	-	-	-
4 anos	5	3	2	2	-	-	-	-	-	-	-
5 a 9 anos	23	4	19	14	5	-	-	-	-	-	-
5 anos	5	1	4	3	1	-	-	-	-	-	-
6 anos	3	1	2	1	1	-	-	-	-	-	-
7 anos	3	-	3	1	2	-	-	-	-	-	-
8 anos	10	2	8	7	1	-	-	-	-	-	-
9 anos	2	-	2	2	-	-	-	-	-	-	-
10 a 14 anos	34	9	25	13	10	-	2	-	-	-	-
15 a 19 anos	36	5	31	12	15	4	-	-	-	-	-
20 a 24 anos	21	7	14	3	4	3	2	-	1	-	1
25 a 29 anos	18	8	10	2	6	1	1	-	-	-	-
30 e mais anos	15	5	10	2	4	4	-	-	-	-	-
Fundamentos											
Mútuo consentimento	116	35	81	37	31	9	3	-	1	-	-
Litigioso	39	9	30	11	13	3	2	-	-	-	1
Art. 1779	34	8	26	10	11	2	2	-	-	-	1
Art. 1781 - A)	5	1	4	1	2	1	-	-	-	-	-
Art. 1781 - B)	-	-	-	-	-	-	-	-	-	-	-
Art. 1781 - C)	-	-	-	-	-	-	-	-	-	-	-
Com 2 ou + fundam.	-	-	-	-	-	-	-	-	-	-	-

3.4.9 - CASAMENTOS INTERROMPIDOS POR SEPARAÇÃO JUDICIAL DE PESSOAS E BENS POR CONDIÇÃO PERANTE O TRABALHO DO CÔNJUGE FEMININO SEGUNDO A CONDIÇÃO PERANTE O TRABALHO DO CÔNJUGE MASCULINO

1991

Condição perante o trabalho do cônjuge feminino	Total	Condição perante o trabalho do cônjuge masculino									
		Com actividade económica				Sem actividade económica					
		Total	Empregado	Desempregado Proc. 1ºemp.	Desempregado P.novo empre.	Total	Doméstico	Estudante	Refor. Apose. Reser.	Proprietário	Outra
1	2	3	4	5	6	7	8	9	10	11	12
Total	155	129	126	-	3	26	-	-	10	11	5
Com activ. económica	67	63	62	-	1	4	-	-	1	1	2
Empregada	65	61	60	-	1	4	-	-	1	1	2
Proc. 1º emprego	1	1	1	-	-	-	-	-	-	-	-
Proc. novo emprego	1	1	1	-	-	-	-	-	-	-	-
Sem activ. económica	88	66	64	-	2	22	-	-	9	10	3
Doméstica	80	62	61	-	1	18	-	-	7	9	2
Estudante	1	1	1	-	-	-	-	-	-	-	-
Reform. Apos.ou Res.	4	2	1	-	1	2	-	-	2	-	-
Proprietária	1	-	-	-	-	1	-	-	-	1	-
Outra	2	1	1	-	-	1	-	-	-	-	1

3.4.10 - CASAMENTOS INTERROMPIDOS POR SEPARAÇÃO JUDICIAL DE PESSOAS E BENS POR PROFISSÃO (GRANDES GRUPOS) DO CÔNJUGE FEMININO EMPREGADO SEGUNDO A PROFISSÃO (GRANDES GRUPOS) DO CONJUGE MASCULINO EMPREGADO

1991

Profissão do cônjuge feminino	Total	Profissão do cônjuge masculino							
		0/1	2	3	4	5	6	7/8/9	A
1	2	3	4	5	6	7	8	9	10
Total	60	13	7	6	13	4	1	10	6
0/1	21	10	5	1	3	1	-	1	-
2	-	-	-	-	-	-	-	-	-
3	13	2	1	3	3	-	1	1	2
4	9	-	-	2	3	2	-	1	1
5	6	-	-	-	1	1	-	3	1
6	-	-	-	-	-	-	-	-	-
7/8/9	4	-	1	-	1	-	-	2	-
A	7	1	-	-	2	-	-	2	2

3.4.11 - CASAMENTOS INTERROMPIDOS POR SEPARAÇÃO JUDICIAL DE PESSOAS E BENS POR PROFISSÃO (GRANDES GRUPOS) DO CÔNJUGE FEMININO DESEMPREGADO À PROCURA DO 1º OU NOVO EMPREGO OU SEM PROFISSÃO, SEGUNDO A PROFISSÃO (GRANDES GRUPOS) DO CÔNJUGE MASCULINO EMPREGADO

1991

Profissão do cônjuge feminino	Total	Profissão do cônjuge masculino							
		0/1	2	3	4	5	6	7/8/9	A
1	2	3	4	5	6	7	8	9	10
Total	66	5	6	5	15	1	6	14	14
0/1	-	-	-	-	-	-	-	-	-
2	-	-	-	-	-	-	-	-	-
3	-	-	-	-	-	-	-	-	-
4	-	-	-	-	-	-	-	-	-
5	-	-	-	-	-	-	-	-	-
6	-	-	-	-	-	-	-	-	-
7/8/9	-	-	-	-	-	-	-	-	-
A	1	-	-	-	-	-	-	1	-
Sem profissão	65	5	6	5	15	1	6	13	14

3.4.12 - CASAMENTOS INTERROMPIDOS POR SEPARAÇÃO JUDICIAL DE PESSOAS E BENS, POR PROFISSÃO (GRANDES GRUPOS) DO CÔNJUGE FEMININO EMPREGADO, SEGUNDO A PROFISSÃO (GRANDES GRUPOS) DO CÔNJUGE MASCULINO DESEMPREGADO À PROCURA DO 1º OU NOVO EMPREGO OU SEM PROFISSÃO

1991

Profissão do cônjuge feminino	Total	Profissão do cônjuge masculino								Sem profissão
		0/1	2	3	4	5	6	7/8/9	A	
1	2	3	4	5	6	7	8	9	10	11
Total	5	-	-	-	-	-	-	-	1	4
0/1	2	-	-	-	-	-	-	-	-	2
2	-	-	-	-	-	-	-	-	-	-
3	1	-	-	-	-	-	-	-	-	1
4	-	-	-	-	-	-	-	-	-	-
5	1	-	-	-	-	-	-	-	1	-
6	-	-	-	-	-	-	-	-	-	-
7/8/9	-	-	-	-	-	-	-	-	-	-
A	1	-	-	-	-	-	-	-	-	1

3.4.13 - CASAMENTOS INTERROMPIDOS POR SEPARAÇÃO JUDICIAL DE PESSOAS E BENS, POR GRAU DE INSTRUÇÃO DO CÔNJUGE MASCULINO, SEGUNDO O GRAU DE INSTRUÇÃO DO CÔNJUGE FEMININO

1991

Instrução do cônjuge masculino	Total	Instrução do cônjuge feminino					
		Analfabeto	Sabendo ler e escrever	Curso básico	Curso Secundário	Curso Superior	Com outros Cursos
Total	155	2	56	59	18	17	3
Analfabeto	2	2	-	-	-	-	-
Saben. ler e escr.	59	-	44	12	-	3	-
Curso básico	41	-	6	31	4	-	-
Curso secundário	35	-	4	12	13	5	1
Curso superior	14	-	1	3	1	9	-
Com outros cursos	4	-	1	1	-	-	2

CAPÍTULO 4

NASCIMENTOS

4.1 - Nados - Vivos

4.2 - Fetos - Mortos

DADOS RELATIVOS A NASCIMENTOS INSERTOS NOUTRAS PUBLICAÇÕES DO I.N.E.

Nados-Vivos por meses - Ver boletim Mensal de Estatística, Capítulo 2.

Nados-Vivos e Fetos-Mortos por NUTS III e por idades das mães - Ver Anuário Estatístico, Capítulo 2.

Fetos-Mortos, por meses - Ver Boletim Mensal de Estatística, Capítulo 2.

Fetos-Mortos (com menos de 28 semanas de gestação e com 28 e mais semanas) - Ver Estatísticas da Saúde, Capítulo IX.

Fetos-Mortos por causas de morte - Ver Estatísticas da Saúde, Capítulo IX e Anuário Estatístico, Capítulo 3.

Partos - Ver Estatísticas da Saúde, Capítulo VII.

4.1 - NADOS-VIVOS

4.1.1 -NADOS-VIVOS POR DISTRIBUIÇÃO GEOGRÁFICA DE RESIDÊNCIA DA MÃE SEGUNDO A FILIAÇÃO E O SEXO

1991

Distribuição Geográfica de Residência da mãe	Total			Dentro do casamento			Fora do casamento			Filiação ignorada		
	HM	H	M	HM	H	M	HM	H	M	HM	H	M
1	2	3	4	5	6	7	8	9	10	11	12	13
TOTAL	116 415	59 920	56 495	98 240	50 654	47 586	18 162	9 262	8 900	13	4	9
Continente Açores e Madeira	116 299	59 862	56 437	98 164	50 616	47 548	18 122	9 242	8 880	13	4	9
Continente	108 985	56 141	52 844	91 752	47 345	44 407	17 233	8 796	8 437	-	-	-
Norte	46 252	23 807	22 445	41 597	21 443	20 154	4 655	2 364	2 291	-	-	-
Centro	18 143	9 330	8 813	16 071	8 281	7 790	2 072	1 049	1 023	-	-	-
Lisboa e Vale do Tejo	35 560	18 388	17 172	27 511	14 222	13 289	8 049	4 166	3 883	-	-	-
Alentejo	5 119	2 621	2 498	3 907	2 016	1 891	1 212	605	607	-	-	-
Algarve	3 911	1 995	1 916	2 666	1 383	1 283	1 245	612	633	-	-	-
Açores	3 842	1 967	1 875	3 467	1 780	1 687	375	187	188	-	-	-
Madeira	3 459	1 750	1 709	2 945	1 491	1 454	514	259	255	-	-	-
Residência ignorada	13	4	9	-	-	-	-	-	-	13	4	9
Outras residências	116	58	58	76	38	38	40	20	20	-	-	-

4.1.2 - NADOS-VIVOS POR SEXO E IDADE DA MÃE SEGUNDO O PESO À NASCENÇA

1991

Idade da mãe e sexo do nado-vivo		Total	Peso à nascença (em gramas)											
			Menos de 500	500 999	1000 1499	1500 1999	2000 2499	2500 2999	3000 3499	3500 3999	4000 4499	4500 4999	5000 e mais	Ignorado
1		2	3	4	5	6	7	8	9	10	11	12	13	14
Total	HM	116 415	5	218	428	1 119	4 724	20 512	47 959	32 385	7 383	1 007	115	560
	H	59 920	4	98	249	527	2 069	8 958	23 411	18 618	4 906	695	80	305
	M	56 495	1	120	179	592	2 655	11 554	24 548	13 767	2 477	312	35	255
Menos de 15 anos	HM	107	-	1	2	5	17	27	31	20	4	-	-	-
	H	63	-	-	2	4	7	13	22	11	4	-	-	-
	M	44	-	1	-	1	10	14	9	9	-	-	-	-
15-19	HM	9 748	-	21	49	150	539	2 189	4 165	2 201	356	30	5	43
	H	5 036	-	12	35	75	231	997	2 080	1 303	253	21	4	25
	M	4 712	-	9	14	75	308	1 192	2 085	898	103	9	1	18
20-24	HM	32 558	1	56	119	288	1 414	6 239	13 956	8 437	1 681	204	11	152
	H	16 809	1	19	63	144	630	2 762	6 869	4 996	1 101	134	7	83
	M	15 749	-	37	56	144	784	3 477	7 087	3 441	580	70	4	69
25-29	HM	40 510	1	73	119	323	1 441	6 708	16 817	11 695	2 757	369	43	164
	H	20 822	-	35	69	151	636	2 858	8 116	6 682	1 885	266	31	93
	M	19 688	1	38	50	172	805	3 850	8 701	5 013	872	103	12	71
30-34	HM	23 184	3	47	93	227	819	3 710	9 158	7 004	1 700	276	29	118
	H	11 881	3	21	51	89	349	1 589	4 465	3 937	1 113	188	19	57
	M	11 303	-	26	42	138	470	2 121	4 693	3 067	587	88	10	61
35-39	HM	8 252	-	14	41	83	397	1 303	3 092	2 429	708	106	20	59
	H	4 267	-	8	26	43	169	582	1 514	1 361	446	71	13	34
	M	3 985	-	6	15	40	228	721	1 578	1 068	262	35	7	25
40-44	HM	1 895	-	5	5	40	89	303	684	565	161	20	6	17
	H	959	-	3	3	19	46	141	318	310	91	13	5	10
	M	936	-	2	2	21	43	162	366	255	70	7	1	7
45-49	HM	136	-	1	-	2	6	29	47	32	16	1	1	1
	H	73	-	-	-	2	1	14	24	16	13	1	1	1
	M	63	-	1	-	-	5	15	23	16	3	-	-	-
50 e mais	HM	12	-	-	-	-	1	1	7	2	-	1	-	-
	H	6	-	-	-	-	-	1	2	2	-	1	-	-
	M	6	-	-	-	-	1	-	5	-	-	-	-	-
Ignorada	HM	13	-	-	-	1	1	3	2	-	-	-	-	6
	H	4	-	-	-	-	-	1	1	-	-	-	-	2
	M	9	-	-	-	1	1	2	1	-	-	-	-	4

4.1.3 - NADOS-VIVOS POR NATUREZA DO PARTO E A ORDEM DE NASCIMENTO - TOTAL DE NASCIMENTOS - SEGUNDO O PESO À NASCENÇA

1991

Natureza do parto e ordem de nascimento	Total	Peso à nascença (em gramas)											
		Menos de 500	500 999	1000 1499	1500 1999	2000 2499	2500 2999	3000 3499	3500 3999	4000 4499	4500 4999	5000 e mais	Igno-rado
1	2	3	4	5	6	7	8	9	10	11	12	13	14
Total	116 415	5	218	428	1 119	4 724	20 512	47 959	32 385	7 383	1 007	115	560
Simples	114 294	2	183	336	863	4 070	19 768	47 685	32 338	7 380	1 006	115	548
Primeiro	59 778	-	98	191	495	2 382	11 652	25 889	15 487	3 028	333	31	192
Segundo	36 263	2	54	77	197	994	5 412	15 023	11 238	2 677	389	36	164
Terceiro	10 632	-	16	27	78	370	1 604	4 036	3 333	916	155	21	76
Quarto	3 823	-	6	26	39	157	571	1 376	1 162	384	54	14	34
Quinto	1 752	-	4	6	25	86	249	661	505	155	36	5	20
Sexto	851	-	3	7	13	33	138	278	261	83	14	1	20
Sétimo	483	-	1	2	6	21	57	170	146	53	7	5	15
Oitavo	319	-	1	-	6	8	43	117	91	34	10	2	7
Nono	175	-	-	-	2	11	14	58	62	20	3	-	5
Décimo e mais	205	-	-	-	1	7	25	75	53	30	5	-	9
Ignorada	13	-	-	-	1	1	3	2	-	-	-	-	6
Gemelares	2 121	3	35	92	256	654	744	274	47	3	1	-	12
Primeiro	531	-	8	24	52	133	209	87	14	1	-	-	3
Segundo	876	1	16	44	110	297	286	95	21	1	1	-	4
Terceiro	454	2	7	13	67	133	161	60	5	1	-	-	5
Quarto	148	-	3	7	17	50	49	18	4	-	-	-	-
Quinto	59	-	1	3	2	23	20	8	2	-	-	-	-
Sexto	25	-	-	1	1	9	10	4	-	-	-	-	-
Sétimo	13	-	-	-	4	4	3	1	1	-	-	-	-
Oitavo	7	-	-	-	1	3	2	1	-	-	-	-	-
Nono	3	-	-	-	-	1	2	-	-	-	-	-	-
Décimo e mais	5	-	-	-	2	1	2	-	-	-	-	-	-
Ignorada	-	-	-	-	-	-	-	-	-	-	-	-	-

4.1.4 - NADOS-VIVOS POR SEXO, LOCAL DE NASCIMENTO E ASSISTÊNCIA SEGUNDO O PESO À NASCENÇA

1991

Local assistência e sexo		Total	Peso à nascença (em gramas)											
			Menos de 500	500 999	1000 1499	1500 1999	2000 2499	2500 2999	3000 3499	3500 3999	4000 4499	4500 4999	5000 e mais	Ignorado
1		2	3	4	5	6	7	8	9	10	11	12	13	14
Total	HM	116 415	5	218	428	1 119	4 724	20 512	47 959	32 385	7 383	1 007	115	560
	H	59 920	4	98	249	527	2 069	8 958	23 411	18 618	4 906	695	80	305
	M	56 495	1	120	179	592	2 655	11 554	24 548	13 767	2 477	312	35	255
Est.hospit.	HM	112 358	5	215	417	1 080	4 544	19 838	46 385	31 249	7 146	978	111	390
	H	57 836	4	97	244	509	1 984	8 658	22 647	17 990	4 742	672	78	211
	M	54 522	1	118	173	571	2 560	11 180	23 738	13 259	2 404	306	33	179
Domicílio	HM	3 914	-	3	11	33	171	649	1 526	1 096	235	29	4	157
	H	2 013	-	1	5	15	80	289	742	605	162	23	2	89
	M	1 901	-	2	6	18	91	360	784	491	73	6	2	68
Médico	H	524	-	-	-	2	27	80	198	173	32	5	1	6
	M	467	-	-	1	6	20	81	209	114	30	-	1	5
Enf. parteira	H	824	-	-	2	5	26	113	316	270	65	12	1	14
	M	766	-	-	3	5	32	139	332	219	23	4	1	8
Enf.não parteira	H	82	-	-	-	-	3	17	27	19	14	1	-	1
	M	85	-	-	-	2	4	21	29	24	3	-	-	2
Outra	H	481	-	1	1	6	19	63	168	119	46	5	-	53
	M	453	-	2	2	3	22	89	170	109	14	1	-	41
Sem assistência	H	96	-	-	2	2	5	15	31	24	5	-	-	12
	M	128	-	-	-	2	12	30	44	25	3	1	-	11
Assist.ignorada	H	6	-	-	-	-	-	1	2	-	-	-	-	3
	M	2	-	-	-	-	1	-	-	-	-	-	-	1
Noutr.locais	HM	143	-	-	-	6	9	25	48	40	2	-	-	13
	H	71	-	-	-	3	5	11	22	23	2	-	-	5
	M	72	-	-	-	3	4	14	26	17	-	-	-	8
Médico	H	24	-	-	-	1	-	3	8	10	2	-	-	-
	M	19	-	-	-	-	1	5	8	4	-	-	-	1
Enf. parteira	H	10	-	-	-	-	1	2	2	5	-	-	-	-
	M	8	-	-	-	-	-	3	2	3	-	-	-	-
Enf.não parteira	H	3	-	-	-	-	1	-	-	2	-	-	-	-
	M	1	-	-	-	-	-	-	-	1	-	-	-	-
Outra	H	18	-	-	-	1	2	5	5	4	-	-	-	1
	M	21	-	-	-	2	2	2	6	8	-	-	-	1
Sem assistência	H	10	-	-	-	1	1	-	5	2	-	-	-	1
	M	11	-	-	-	-	-	1	8	1	-	-	-	1
Assist.ignorada	H	6	-	-	-	-	-	1	2	-	-	-	-	3
	M	12	-	-	-	1	1	3	2	-	-	-	-	5

4.1.5 - NADOS-VIVOS POR SEXO E IDADE DO PAI SEGUNDO A IDADE DA MÃE

1991

Idade do pai e sexo do nado-vivo		Total	Idade da mãe									
			Menos de 15 anos	15-19	20-24	25-29	30-34	35-39	40-44	45-49	50 e mais anos	Ignorada
1		2	3	4	5	6	7	8	9	10	11	12
Total	HM	116 415	107	9 748	32 558	40 510	23 184	8 252	1 895	136	12	13
	H	59 920	63	5 036	16 809	20 822	11 881	4 267	959	73	6	4
	M	56 495	44	4 712	15 749	19 688	11 303	3 985	936	63	6	9
Menos de 20 anos	HM	2 062	33	1 405	538	79	6	1	-	-	-	-
	H	1 077	19	729	281	44	3	1	-	-	-	-
	M	985	14	676	257	35	3	-	-	-	-	-
20 - 24	HM	19 689	30	5 096	11 291	2 824	360	68	15	5	-	-
	H	10 198	15	2 666	5 801	1 480	190	33	10	3	-	-
	M	9 491	15	2 430	5 490	1 344	170	35	5	2	-	-
25 - 29	HM	39 566	8	1 956	15 129	19 049	3 007	352	56	7	2	-
	H	20 431	8	1 003	7 873	9 757	1 564	191	31	4	-	-
	M	19 135	-	953	7 256	9 292	1 443	161	25	3	2	-
30 - 34	HM	30 549	2	413	3 520	13 981	11 093	1 402	133	4	1	-
	H	15 663	1	198	1 789	7 213	5 678	728	52	3	1	-
	M	14 886	1	215	1 731	6 768	5 415	674	81	1	-	-
35 - 39	HM	13 599	3	93	676	2 664	6 258	3 529	366	8	2	-
	H	7 018	3	48	347	1 363	3 212	1 848	192	4	1	-
	M	6 581	-	45	329	1 301	3 046	1 681	174	4	1	-
40 - 44	HM	4 689	-	42	196	625	1 268	1 834	705	18	1	-
	H	2 411	-	21	98	319	650	944	370	8	1	-
	M	2 278	-	21	98	306	618	890	335	10	-	-
45 - 49	HM	1 461	-	24	86	167	327	453	350	53	1	-
	H	721	-	16	46	88	158	213	172	28	-	-
	M	740	-	8	40	79	169	240	178	25	1	-
50 - 54	HM	544	1	9	43	74	137	144	109	26	1	-
	H	286	1	3	25	40	68	77	56	15	1	-
	M	258	-	6	18	34	69	67	53	11	-	-
55 e mais	HM	436	1	13	42	63	101	120	83	9	4	-
	H	227	1	7	21	29	52	69	41	5	2	-
	M	209	-	6	21	34	49	51	42	4	2	-
Ignorada	HM	3 820	29	697	1 037	984	627	349	78	6	-	13
	H	1 888	15	345	528	489	306	163	35	3	-	4
	M	1 932	14	352	509	495	321	186	43	3	-	9

4.1.6 - NADOS VIVOS POR SEXO E IDADE DA MÃE SEGUNDO A IDADE GESTACIONAL

1991

Idade da mãe e sexo do nado-vivo		Total	Idade gestacional (em semanas) Menos de 22	22-27	28-31	32-36	37-41	42 e mais	Igno-rada
1		2	3	4	5	6	7	8	9
Total	HM	116 415	3	238	662	11 993	98 459	2 924	2 136
	H	59 920	2	136	348	6 173	50 604	1 515	1 142
	M	56 495	1	102	314	5 820	47 855	1 409	994
Menos de 15 anos	HM	107	-	1	4	18	79	2	3
	H	63	-	-	4	11	45	1	2
	M	44	-	1	-	7	34	1	1
11 anos	HM	1	-	-	-	1	-	-	-
	H	1	-	-	-	1	-	-	-
	M	-	-	-	-	-	-	-	-
12 anos	HM	5	-	-	-	1	4	-	-
	H	2	-	-	-	-	2	-	-
	M	3	-	-	-	1	2	-	-
13 anos	HM	20	-	-	2	5	12	1	-
	H	15	-	-	2	4	8	1	-
	M	5	-	-	-	1	4	-	-
14 anos	HM	81	-	1	2	11	63	1	3
	H	45	-	-	2	6	35	-	2
	M	36	-	1	-	5	28	1	1
De 15 a 19 anos	HM	9 748	-	28	94	1 250	7 893	257	226
	H	5 036	-	20	50	634	4 072	139	121
	M	4 712	-	8	44	616	3 821	118	105
15 anos	HM	347	-	3	2	48	281	2	11
	H	172	-	-	2	18	143	2	7
	M	175	-	3	-	30	138	-	4
16 anos	HM	895	-	5	7	115	727	17	24
	H	424	-	4	4	55	340	9	12
	M	471	-	1	3	60	387	8	12
17 anos	HM	1 812	-	8	23	231	1 451	47	52
	H	947	-	8	15	121	751	24	28
	M	865	-	-	8	110	700	23	24
18 anos	HM	2 748	-	5	28	349	2 217	85	64
	H	1 443	-	3	16	169	1 164	51	40
	M	1 305	-	2	12	180	1 053	34	24
19 anos	HM	3 946	-	7	34	507	3 217	106	75
	H	2 050	-	5	13	271	1 674	53	34
	M	1 896	-	2	21	236	1 543	53	41
De 20 a 24 anos	HM	32 558	2	64	180	3 259	27 535	885	633
	H	16 809	2	32	101	1 696	14 182	457	339
	M	15 749	-	32	79	1 563	13 353	428	294
20 anos	HM	4 818	-	9	32	530	4 027	125	95
	H	2 502	-	6	21	271	2 087	65	52
	M	2 316	-	3	11	259	1 940	60	43
21 anos	HM	5 847	-	12	31	641	4 887	161	115
	H	3 004	-	5	15	318	2 525	85	56
	M	2 843	-	7	16	323	2 362	76	59
22 anos	HM	6 649	-	14	41	661	5 620	170	143
	H	3 420	-	7	18	348	2 882	88	77
	M	3 229	-	7	23	313	2 738	82	66
23 anos	HM	7 424	-	8	27	689	6 343	207	150
	H	3 862	-	5	19	369	3 274	111	84
	M	3 562	-	3	8	320	3 069	96	66
24 anos	HM	7 820	2	21	49	738	6 658	222	130
	H	4 021	2	9	28	390	3 414	108	70
	M	3 799	-	12	21	348	3 244	114	60

4.1.6 - NADOS VIVOS POR SEXO E IDADE DA MÃE SEGUNDO A IDADE GESTACIONAL
(cont.)

1991

Idade da mãe e sexo do nado-vivo		Total	Idade gestacional (em semanas) Menos de 22	22-27	28-31	32-36	37-41	42 e mais	Igno-rada
1		2	3	4	5	6	7	8	9
De 25 a 29 anos	HM	40 510	-	65	173	3 929	34 637	1 028	678
	H	20 822	-	36	90	2 035	17 759	530	372
	M	19 688	-	29	83	1 894	16 878	498	306
25 anos	HM	8 325	-	14	39	816	7 090	226	140
	H	4 289	-	10	18	417	3 658	118	68
	M	4 036	-	4	21	399	3 432	108	72
26 anos	HM	8 827	-	16	28	857	7 563	217	146
	H	4 589	-	10	16	449	3 922	115	77
	M	4 238	-	6	12	408	3 641	102	69
27 anos	HM	8 289	-	9	32	823	7 095	201	129
	H	4 210	-	7	22	426	3 583	98	74
	M	4 079	-	2	10	397	3 512	103	55
28 anos	HM	7 822	-	8	33	751	6 709	201	120
	H	3 992	-	5	14	367	3 432	108	66
	M	3 830	-	3	19	384	3 277	93	54
29 anos	HM	7 247	-	18	41	682	6 180	183	143
	H	3 742	-	4	20	376	3 164	91	87
	M	3 505	-	14	21	306	3 016	92	56
De 30 a 34 anos	HM	23 184	1	57	135	2 305	19 739	541	406
	H	11 881	-	33	65	1 148	10 164	268	203
	M	11 303	1	24	70	1 157	9 575	273	203
30 anos	HM	6 361	-	8	30	599	5 473	141	110
	H	3 214	-	4	16	289	2 793	60	52
	M	3 147	-	4	14	310	2 680	81	58
31 anos	HM	5 461	-	21	40	572	4 612	122	94
	H	2 843	-	10	22	303	2 399	61	48
	M	2 618	-	11	18	269	2 213	61	46
32 anos	HM	4 477	1	7	18	443	3 836	102	70
	H	2 339	-	4	4	215	2 019	59	38
	M	2 138	1	3	14	228	1 817	43	32
33 anos	HM	3 808	-	6	20	381	3 230	97	74
	H	1 935	-	5	9	191	1 651	44	35
	M	1 873	-	1	11	190	1 579	53	39
34 anos	HM	3 077	-	15	27	310	2 588	79	58
	H	1 550	-	10	14	150	1 302	44	30
	M	1 527	-	5	13	160	1 286	35	28
De 35 a 39 anos	HM	8 252	-	17	59	976	6 892	173	135
	H	4 267	-	11	27	521	3 532	98	78
	M	3 985	-	6	32	455	3 360	75	57
35 anos	HM	2 507	-	4	23	279	2 097	65	39
	H	1 297	-	1	9	159	1 071	33	24
	M	1 210	-	3	14	120	1 026	32	15
36 anos	HM	2 060	-	6	7	256	1 724	37	30
	H	1 062	-	5	5	147	870	20	15
	M	998	-	1	2	109	854	17	15
37 anos	HM	1 568	-	3	9	199	1 288	38	31
	H	824	-	2	4	98	680	23	17
	M	744	-	1	5	101	608	15	14
38 anos	HM	1 171	-	1	11	126	999	17	17
	H	607	-	1	6	59	519	11	11
	M	564	-	-	5	67	480	6	6
39 anos	HM	946	-	3	9	116	784	16	18
	H	477	-	2	3	58	392	11	11
	M	469	-	1	6	58	392	5	7

4.1.6 - NADOS VIVOS POR SEXO E IDADE DA MÃE SEGUNDO A IDADE GESTACIONAL
(Cont.)

1991

Idade da mãe e sexo do nado-vivo		Total	Idade gestacional (em semanas)						
			Menos de 22	22-27	28-31	32-36	37-41	42 e mais	Ignorada
1		2	3	4	5	6	7	8	9
De 40 a 44 anos	HM	1 895	-	4	17	239	1 564	34	37
	H	959	-	3	11	119	786	20	20
	M	936	-	1	6	120	778	14	17
40 anos	HM	725	-	1	7	90	603	12	12
	H	381	-	1	6	44	315	8	7
	M	344	-	-	1	46	288	4	5
41 anos	HM	517	-	2	5	67	429	5	9
	H	252	-	1	2	35	206	2	6
	M	265	-	1	3	32	223	3	3
42 anos	HM	342	-	1	3	41	275	13	9
	H	165	-	1	2	22	128	9	3
	M	177	-	-	1	19	147	4	6
43 anos	HM	189	-	-	2	23	156	4	4
	H	96	-	-	1	10	82	1	2
	M	93	-	-	1	13	74	3	2
44 anos	HM	122	-	-	-	18	101	-	3
	H	65	-	-	-	8	55	-	2
	M	57	-	-	-	10	46	-	1
De 45 a 49 anos	HM	136	-	2	-	16	110	4	4
	H	73	-	1	-	9	59	2	2
	M	63	-	1	-	7	51	2	2
45 anos	HM	63	-	1	-	7	54	-	1
	H	36	-	1	-	5	30	-	-
	M	27	-	-	-	2	24	-	1
46 anos	HM	32	-	1	-	5	24	2	-
	H	16	-	-	-	1	14	1	-
	M	16	-	1	-	4	10	1	-
47 anos	HM	20	-	-	-	1	16	2	1
	H	8	-	-	-	1	5	1	1
	M	12	-	-	-	-	11	1	-
48 anos	HM	13	-	-	-	1	10	-	2
	H	8	-	-	-	-	7	-	1
	M	5	-	-	-	1	3	-	1
49 anos	HM	8	-	-	-	2	6	-	-
	H	5	-	-	-	2	3	-	-
	M	3	-	-	-	-	3	-	-
De 50 e mais anos	HM	12	-	-	-	1	10	-	1
	H	6	-	-	-	-	5	-	1
	M	6	-	-	-	1	5	-	-
50 anos	HM	4	-	-	-	-	3	-	1
	H	2	-	-	-	-	1	-	1
	M	2	-	-	-	-	2	-	-
51 anos	HM	1	-	-	-	-	1	-	-
	H	-	-	-	-	-	-	-	-
	M	1	-	-	-	-	1	-	-
52 anos	HM	-	-	-	-	-	-	-	-
	H	-	-	-	-	-	-	-	-
	M	-	-	-	-	-	-	-	-
53 e +	HM	7	-	-	-	1	6	-	-
	H	4	-	-	-	-	4	-	-
	M	3	-	-	-	1	2	-	-
Idade ignorada	HM	13	-	-	-	-	-	-	13
	H	4	-	-	-	-	-	-	4
	M	9	-	-	-	-	-	-	9

4.1.7 - NADOS-VIVOS POR SEXO E IDADE DA MÃE SEGUNDO A ORDEM DE NASCIMENTO - NADOS VIVOS

1991

Idade da mãe - ano a ano -		Total	Ordem de nascimento										
			Primeiro	Segundo	Terceiro	Quarto	Quinto	Sexto	Sétimo	Oitavo	Nono	Décimo e mais	Ignorada
1		2	3	4	5	6	7	8	9	10	11	12	13
Total	H	59 920	31 352	19 086	5 597	1 972	859	448	262	147	95	98	4
	M	56 495	29 158	18 134	5 366	1 951	904	406	223	171	76	97	9
11 anos	H	1	1	-	-	-	-	-	-	-	-	-	-
	M	-	-	-	-	-	-	-	-	-	-	-	-
12 anos	H	2	2	-	-	-	-	-	-	-	-	-	-
	M	3	2	1	-	-	-	-	-	-	-	-	-
13 anos	H	15	14	-	-	-	1	-	-	-	-	-	-
	M	5	5	-	-	-	-	-	-	-	-	-	-
14 anos	H	45	44	1	-	-	-	-	-	-	-	-	-
	M	36	35	1	-	-	-	-	-	-	-	-	-
15 anos	H	172	168	4	-	-	-	-	-	-	-	-	-
	M	175	171	4	-	-	-	-	-	-	-	-	-
16 anos	H	424	410	13	1	-	-	-	-	-	-	-	-
	M	471	447	24	-	-	-	-	-	-	-	-	-
17 anos	H	947	875	65	5	2	-	-	-	-	-	-	-
	M	865	795	64	6	-	-	-	-	-	-	-	-
18 anos	H	1 443	1 292	138	12	1	-	-	-	-	-	-	-
	M	1 305	1 175	120	7	3	-	-	-	-	-	-	-
19 anos	H	2 050	1 782	241	26	-	1	-	-	-	-	-	-
	M	1 896	1 639	220	34	3	-	-	-	-	-	-	-
20 anos	H	2 502	2 095	355	44	7	1	-	-	-	-	-	-
	M	2 316	1 888	371	47	8	2	-	-	-	-	-	-
21 anos	H	3 004	2 355	515	109	23	2	-	-	-	-	-	-
	M	2 843	2 246	497	79	14	5	2	-	-	-	-	-
22 anos	H	3 420	2 619	659	114	22	2	2	1	-	-	1	-
	M	3 229	2 430	654	119	20	6	-	-	-	-	-	-
23 anos	H	3 862	2 706	907	192	40	14	2	-	1	-	-	-
	M	3 562	2 523	813	165	48	9	2	2	-	-	-	-
24 anos	H	4 021	2 597	1 101	237	58	22	5	1	-	-	-	-
	M	3 799	2 424	1 063	245	45	19	3	-	-	-	-	-
25 anos	H	4 289	2 595	1 344	236	87	20	5	1	1	-	-	-
	M	4 036	2 397	1 252	271	78	26	8	2	2	-	-	-
26 anos	H	4 589	2 518	1 602	331	94	30	8	6	-	-	-	-
	M	4 238	2 365	1 445	292	85	35	11	4	1	-	-	-
27 anos	H	4 210	2 043	1 653	341	107	40	16	9	1	-	-	-
	M	4 079	1 951	1 633	311	105	55	21	3	-	-	-	-
28 anos	H	3 992	1 742	1 663	376	121	55	26	6	2	-	1	-
	M	3 830	1 599	1 660	380	122	45	14	9	-	-	1	-
29 anos	H	3 742	1 413	1 716	402	122	51	25	5	6	2	-	-
	M	3 505	1 297	1 605	376	135	52	22	9	8	1	-	-
30 anos	H	3 214	1 028	1 525	424	128	58	21	15	8	3	4	-
	M	3 147	1 013	1 458	413	147	62	28	15	10	-	1	-
31 anos	H	2 843	802	1 334	430	146	55	40	16	12	3	5	-
	M	2 618	713	1 227	408	145	58	32	23	7	2	3	-
32 anos	H	2 339	544	1 132	406	146	53	26	11	10	6	5	-
	M	2 138	510	1 006	378	129	59	26	16	7	3	4	-
33 anos	H	1 935	421	868	375	141	63	24	17	17	6	3	-
	M	1 873	385	857	346	143	73	28	21	10	5	5	-
34 anos	H	1 550	318	650	325	128	64	27	22	9	3	4	-
	M	1 527	278	654	334	118	64	37	19	13	7	3	-
35 anos	H	1 297	259	482	285	122	64	41	23	8	7	6	-
	M	1 210	218	440	288	122	68	26	18	18	6	6	-

4.1.7 - NADOS-VIVOS POR SEXO E IDADE DA MÃE SEGUNDO A ORDEM DE NASCIMENTO - NADOS VIVOS
(Cont.)

1991

Idade da mãe - ano a ano -		Total	Ordem de nascimento										
			Primeiro	Segundo	Terceiro	Quarto	Quinto	Sexto	Sétimo	Oitavo	Nono	Décimo e mais	Ignorada
1		2	3	4	5	6	7	8	9	10	11	12	13
36 anos	H	1 062	182	371	247	129	44	43	26	11	6	3	-
	M	998	166	379	232	100	56	25	11	9	10	10	-
37 anos	H	824	151	242	200	100	43	29	17	16	12	14	-
	M	744	141	223	171	84	51	24	18	13	10	9	-
38 anos	H	607	118	166	161	59	33	25	23	10	3	9	-
	M	564	115	151	142	74	29	19	7	12	4	11	-
39 anos	H	477	82	120	121	61	46	18	11	7	5	6	-
	M	469	78	114	100	66	38	29	15	16	6	7	-
40 anos	H	381	75	99	81	38	30	22	14	8	6	8	-
	M	344	47	79	92	47	30	13	11	15	5	5	-
41 anos	H	252	35	57	41	39	28	19	13	8	8	4	-
	M	265	39	62	61	43	24	11	7	7	4	7	-
42 anos	H	165	20	36	35	20	12	7	14	4	10	7	-
	M	177	26	32	35	35	12	12	6	9	3	7	-
43 anos	H	96	17	11	22	15	10	7	4	2	2	6	-
	M	93	13	13	19	15	9	9	-	3	4	8	-
44 anos	H	65	10	9	9	8	6	4	3	5	5	6	-
	M	57	10	4	7	8	8	3	3	5	1	8	-
45 anos	H	36	10	2	5	3	5	2	2	1	2	4	-
	M	27	5	3	6	2	2	1	2	3	3	-	-
46 anos	H	16	-	1	1	2	5	3	1	-	2	1	-
	M	16	4	1	-	4	3	-	2	1	1	-	-
47 anos	H	8	3	1	2	1	-	1	-	-	-	-	-
	M	12	3	2	2	-	3	-	-	-	1	1	-
48 anos	H	8	3	1	-	1	1	-	1	-	1	-	-
	M	5	-	-	-	1	1	-	-	2	-	1	-
49 anos	H	5	1	1	-	1	-	-	-	-	2	-	-
	M	3	1	1	-	1	-	-	-	-	-	-	-
50 e mais anos	H	6	2	1	1	-	-	-	-	-	1	1	-
	M	6	4	1	-	1	-	-	-	-	-	-	-
Idade ignorada	H	4	-	-	-	-	-	-	-	-	-	-	4
	M	9	-	-	-	-	-	-	-	-	-	-	9

4.1.8 - NADOS-VIVOS POR SEXO E IDADE DA MÃE SEGUNDO A ORDEM DE NASCIMENTO - TOTAL DE NASCIMENTOS

1991

Idade da mãe - ano a ano -		Total	Ordem de nascimento										
			Primeiro	Segundo	Terceiro	Quarto	Quinto	Sexto	Sétimo	Oitavo	Nono	Décimo e mais	Ignorada
1		2	3	4	5	6	7	8	9	10	11	12	13
Total	H	59 920	31 236	19 072	5 650	1 995	884	459	264	152	102	102	4
	M	56 495	29 073	18 067	5 436	1 976	927	417	232	174	76	108	9
11 anos	H	1	1	-	-	-	-	-	-	-	-	-	-
	M	-	-	-	-	-	-	-	-	-	-	-	-
12 anos	H	2	2	-	-	-	-	-	-	-	-	-	-
	M	3	2	1	-	-	-	-	-	-	-	-	-
13 anos	H	15	14	-	-	-	1	-	-	-	-	-	-
	M	5	5	-	-	-	-	-	-	-	-	-	-
14 anos	H	45	44	1	-	-	-	-	-	-	-	-	-
	M	36	35	1	-	-	-	-	-	-	-	-	-
15 anos	H	172	168	4	-	-	-	-	-	-	-	-	-
	M	175	171	4	-	-	-	-	-	-	-	-	-
16 anos	H	424	410	13	1	-	-	-	-	-	-	-	-
	M	471	447	24	-	-	-	-	-	-	-	-	-
17 anos	H	947	874	66	4	3	-	-	-	-	-	-	-
	M	865	795	64	6	-	-	-	-	-	-	-	-
18 anos	H	1 443	1 286	144	12	1	-	-	-	-	-	-	-
	M	1 305	1 175	120	7	3	-	-	-	-	-	-	-
19 anos	H	2 050	1 781	242	26	-	1	-	-	-	-	-	-
	M	1 896	1 636	221	36	3	-	-	-	-	-	-	-
20 anos	H	2 502	2 092	357	45	7	1	-	-	-	-	-	-
	M	2 316	1 886	371	49	8	2	-	-	-	-	-	-
21 anos	H	3 004	2 348	520	111	23	2	-	-	-	-	-	-
	M	2 843	2 240	499	83	14	5	2	-	-	-	-	-
22 anos	H	3 420	2 614	659	116	25	2	2	1	-	-	1	-
	M	3 229	2 424	658	120	19	7	1	-	-	-	-	-
23 anos	H	3 862	2 698	910	196	41	14	2	-	1	-	-	-
	M	3 562	2 516	816	169	47	10	2	2	-	-	-	-
24 anos	H	4 021	2 592	1 103	239	58	23	5	1	-	-	-	-
	M	3 799	2 415	1 061	251	48	19	3	2	-	-	-	-
25 anos	H	4 289	2 586	1 341	243	90	22	5	1	1	-	-	-
	M	4 036	2 392	1 248	271	84	26	11	2	2	-	-	-
26 anos	H	4 589	2 505	1 609	331	98	32	8	6	-	-	-	-
	M	4 238	2 363	1 441	297	85	34	11	5	2	-	-	-
27 anos	H	4 210	2 037	1 650	343	109	44	15	10	2	-	-	-
	M	4 079	1 946	1 622	319	108	58	23	3	-	-	-	-
28 anos	H	3 992	1 732	1 662	384	123	55	27	6	2	-	1	-
	M	3 830	1 593	1 653	384	126	48	16	9	-	-	1	-
29 anos	H	3 742	1 404	1 717	408	120	54	23	7	7	2	-	-
	M	3 505	1 290	1 598	381	140	55	23	8	9	1	-	-
30 anos	H	3 214	1 025	1 520	427	128	60	23	16	7	4	4	-
	M	3 147	1 006	1 451	424	145	65	29	15	10	1	1	-
31 anos	H	2 843	794	1 330	438	146	57	41	16	11	5	5	-
	M	2 618	710	1 221	413	147	60	31	23	7	2	4	-
32 anos	H	2 339	540	1 127	410	148	55	27	11	10	6	5	-
	M	2 138	505	1 001	381	131	63	23	15	12	3	4	-
33 anos	H	1 935	416	861	379	147	64	23	16	17	9	3	-
	M	1 873	380	854	349	144	74	28	22	11	4	7	-
34 anos	H	1 550	314	648	327	129	63	29	23	9	3	5	-
	M	1 527	276	651	337	117	67	37	18	14	6	4	-
35 anos	H	1 297	256	480	288	120	67	41	22	10	7	6	-
	M	1 210	217	435	291	124	67	26	20	17	6	7	-

4.1.8 - NADOS-VIVOS POR SEXO E IDADE DA MÃE SEGUNDO A ORDEM DE NASCIMENTO - TOTAL DE NASCIMENTOS
(Continuação)

1991

Idade da mãe - ano a ano -		Total	Ordem de nascimento										
			Primeiro	Segundo	Terceiro	Quarto	Quinto	Sexto	Sétimo	Oitavo	Nono	Déc. e mais	Ignorada
1		2	3	4	5	6	7	8	9	10	11	12	13
36 anos	H	1 062	180	370	248	125	49	43	26	12	6	3	-
	M	998	165	374	233	104	56	26	11	9	10	10	-
37 anos	H	824	151	239	199	102	44	29	18	16	11	15	-
	M	744	141	218	175	81	53	24	18	13	11	10	-
38 anos	H	607	117	165	158	62	30	30	22	11	3	9	-
	M	564	114	150	140	77	29	20	7	11	5	11	-
39 anos	H	477	81	120	119	61	47	20	11	7	4	7	-
	M	469	76	115	99	65	39	28	18	14	7	8	-
40 anos	H	381	74	98	80	38	32	21	13	10	7	8	-
	M	344	47	79	89	49	28	15	12	14	4	7	-
41 anos	H	252	35	55	42	39	29	19	12	8	9	4	-
	M	265	39	61	62	42	24	11	8	7	3	8	-
42 anos	H	165	20	34	36	20	11	7	15	4	10	8	-
	M	177	26	30	36	34	14	12	6	9	3	7	-
43 anos	H	96	17	10	23	15	9	8	4	2	2	6	-
	M	93	13	13	19	14	10	8	1	3	4	8	-
44 anos	H	65	10	9	9	8	5	5	3	4	6	6	-
	M	57	10	4	7	8	7	4	3	4	2	8	-
45 anos	H	36	9	3	5	3	5	2	2	1	2	4	-
	M	27	5	3	6	2	1	2	2	3	2	1	-
46 anos	H	16	-	1	-	3	5	3	1	-	2	1	-
	M	16	4	1	-	4	3	-	2	1	1	-	-
47 anos	H	8	3	1	2	1	-	1	-	-	-	-	-
	M	12	3	2	2	-	3	-	-	-	1	1	-
48 anos	H	8	3	1	-	1	1	-	1	-	1	-	-
	M	5	-	-	-	1	-	1	-	2	-	1	-
49 anos	H	5	1	1	-	1	-	-	-	-	2	-	-
	M	3	1	1	-	1	-	-	-	-	-	-	-
50 e mais anos	H	6	2	1	1	-	-	-	-	-	1	1	-
	M	6	4	1	-	1	-	-	-	-	-	-	-
Idade ignorada	H	4	-	-	-	-	-	-	-	-	-	-	4
	M	9	-	-	-	-	-	-	-	-	-	-	9

4.1.9 - NADOS-VIVOS POR SEXO E DISTRIBUIÇÃO GEOGRÁFICA DE RESIDÊNCIA DA MÃE SEGUNDO A IDADE DA MÃE

1991

Distribuição Geográfica de residência da mãe		Total	Idade da mãe									
			Menos de 15	15-19	20-24	25-29	30-34	35-39	40-44	45-49	50 e mais	Ignorada
1		2	3	4	5	6	7	8	9	10	11	12
Total geral	HM	116 415	107	9 748	32 558	40 510	23 184	8 252	1 895	136	12	13
	H	59 920	63	5 036	16 809	20 822	11 881	4 267	959	73	6	4
	M	56 495	44	4 712	15 749	19 688	11 303	3 985	936	63	6	9
Cont.Açores e Madeira	HM	116 299	107	9 738	32 534	40 470	23 157	8 240	1 892	136	12	13
	H	59 862	63	5 031	16 797	20 803	11 864	4 262	959	73	6	4
	M	56 437	44	4 707	15 737	19 667	11 293	3 978	933	63	6	9
Continente	HM	108 985	103	9 013	30 477	38 103	21 774	7 635	1 746	123	11	-
	H	56 141	60	4 649	15 735	19 601	11 185	3 944	894	67	6	-
	M	52 844	43	4 364	14 742	18 502	10 589	3 691	852	56	5	-
Norte	HM	46 252	25	3 491	13 683	16 238	8 926	3 071	755	59	4	-
	H	23 807	15	1 857	7 055	8 273	4 565	1 613	389	37	3	-
	M	22 445	10	1 634	6 628	7 965	4 361	1 458	366	22	1	-
Centro	HM	18 143	20	1 626	5 364	6 265	3 425	1 165	253	21	4	-
	H	9 330	12	814	2 777	3 198	1 790	590	138	8	3	-
	M	8 813	8	812	2 587	3 067	1 635	575	115	13	1	-
Lisboa e V. do Tejo	HM	35 560	37	2 740	8 701	12 745	7 858	2 829	612	36	2	-
	H	18 388	21	1 411	4 503	6 628	4 028	1 459	318	20	-	-
	M	17 172	16	1 329	4 198	6 117	3 830	1 370	294	16	2	-
Alentejo	HM	5 119	12	706	1 563	1 617	858	300	58	4	1	-
	H	2 621	5	357	811	840	437	141	28	2	-	-
	M	2 498	7	349	752	777	421	159	30	2	1	-
Algarve	HM	3 911	9	450	1 166	1 238	707	270	68	3	-	-
	H	1 995	7	210	589	662	365	141	21	-	-	-
	M	1 916	2	240	577	576	342	129	47	3	-	-
Reg.Aut.Açores	HM	3 842	2	383	1 158	1 237	688	306	60	8	-	-
	H	1 967	1	195	599	631	347	162	29	3	-	-
	M	1 875	1	188	559	606	341	144	31	5	-	-
Reg.Aut.Madeira	HM	3 459	2	342	899	1 130	695	299	86	5	1	-
	H	1 750	2	187	463	571	332	156	36	3	-	-
	M	1 709	-	155	436	559	363	143	50	2	1	-
Resid.Ignorada	HM	13	-	-	-	-	-	-	-	-	-	13
	H	4	-	-	-	-	-	-	-	-	-	4
	M	9	-	-	-	-	-	-	-	-	-	9
Outras Resid.	HM	116	-	10	24	40	27	12	3	-	-	-
	H	58	-	5	12	19	17	5	-	-	-	-
	M	58	-	5	12	21	10	7	3	-	-	-

4.1.10 - NADOS-VIVOS POR INSTRUÇÃO, CONDIÇÃO PERANTE O TRABALHO E PROFISSÃO (GRANDES GRUPOS) DA MÃE SEGUNDO A IDADE DA MÃE

1991

Instrução, condição perante o trabalho e profissão da mãe	Total	Idade da mãe									
		Menos de 15	15-19	20-24	25-29	30-34	35-39	40-44	45-49	50 e mais	Ignorada
1	2	3	4	5	6	7	8	9	10	11	12
Total	116 415	107	9 748	32 558	40 510	23 184	8 252	1 895	136	12	13
Analfabeta	1 626	13	221	392	366	311	225	89	9	-	-
Sabe ler e escrever	8 592	13	968	2 402	2 422	1 636	838	276	33	4	-
Curso básico e preparatório	72 083	81	7 240	23 046	23 501	12 250	4 769	1 119	70	7	-
Curso secundário e médio	26 736	-	1 312	6 399	10 903	6 211	1 612	278	20	1	-
Curso superior	6 971	-	4	293	3 130	2 639	774	127	4	-	-
Outros cursos	394	-	3	26	188	137	34	6	-	-	-
Ignorada	13	-	-	-	-	-	-	-	-	-	13
Total	116 415	107	9 748	32 558	40 510	23 184	8 252	1 895	136	12	13
Empregada	59 489	8	2 799	15 109	23 197	13 424	4 152	759	38	3	-
Desemp. à proc. 1º emprego	331	1	71	129	82	37	8	2	1	-	-
Desemp. à proc. novo empr.	901	-	112	303	287	135	56	7	1	-	-
Doméstica	53 315	86	6 381	16 280	16 205	9 256	3 920	1 082	96	9	-
Estudante	1 245	10	349	518	296	58	11	3	-	-	-
Outra	1 120	2	36	218	443	274	105	42	-	-	-
Ignorada	14	-	-	1	-	-	-	-	-	-	13
Total	60 404	8	2 911	15 413	23 484	13 559	4 208	766	39	3	13
Especial. das profissões cient. técn. liber. e sim.	10 625	-	30	715	4 753	3 766	1 164	191	5	1	-
Quadros super. administ. pública e privada	537	-	3	78	226	160	51	18	-	1	-
Empregados de escritório	13 432	1	196	2 579	5 755	3 662	1 037	191	10	1	-
Comerciantes e vendedores	5 978	1	328	1 728	2 296	1 132	410	75	8	-	-
Trab.espec. nos serviços	7 773	2	452	2 253	2 876	1 516	529	138	7	-	-
Agric. criad. animais trab. flor. pesc. e caçadores	866	-	80	276	291	141	58	18	2	-	-
Oper. trab. não agrícolas cond. enge. de transport. oper. qualif. espec. e indef. ind. trans. e sim.	18 054	3	1 538	6 641	6 214	2 705	830	116	7	-	-
Trab. não classificados segundo a profissão	3 126	1	284	1 143	1 073	477	129	19	-	-	-
Sem profissão	13	-	-	-	-	-	-	-	-	-	13

4.1.11 - NADOS-VIVOS POR INSTRUÇÃO, CONDIÇÃO PERANTE O TRABALHO E PROFISSÃO (GRANDES GRUPOS) DO PAI SEGUNDO A IDADE DO PAI

1991

Instrução, condição perante o trabalho e profissão do pai	Total	Idade do pai									
		Menos de 20	20-24	25-29	30-34	35-39	40-44	45-49	50-54	55 e mais	Ignorada
1	2	3	4	5	6	7	8	9	10	11	12
Total	116 415	2 062	19 689	39 566	30 549	13 599	4 689	1 461	544	436	3 820
Analfabeto	1 120	60	204	267	200	151	73	52	52	61	-
Sabe ler e escrever	8 063	203	1 582	2 587	1 951	1 024	393	173	60	90	-
Curso básico e preparatório	71 228	1 510	14 760	25 571	17 240	8 029	2 789	837	285	207	-
Curso secundário e médio	24 324	289	2 989	9 104	7 892	2 746	920	245	88	51	-
Curso superior	7 689	-	148	1 980	3 202	1 620	508	148	57	26	-
Outros cursos	170	-	6	56	64	29	6	6	2	1	-
Ignorada	3 821	-	-	1	-	-	-	-	-	-	3 820
Total	116 415	2 062	19 689	39 566	30 549	13 599	4 689	1 461	544	436	3 820
Empregado	105 497	1 874	18 612	37 488	28 706	12 577	4 223	1 263	463	291	-
Desemp. à proc. 1º emprego	260	30	101	71	37	16	3	2	-	-	-
Desemp. à proc. novo empr.	768	23	193	262	168	75	27	14	3	3	-
Doméstica	279	7	47	91	74	38	10	2	5	5	-
Estudante	435	89	182	116	37	7	3	-	1	-	-
Outra	5 354	39	553	1 537	1 527	886	423	180	72	137	-
Ignorada	3 822	-	1	1	-	-	-	-	-	-	3 820
Total	110 087	1 897	18 806	37 751	28 874	12 652	4 250	1 277	466	294	3 820
Especial. das profissões cient. técn. liber. e sim.	8 994	23	423	2 532	3 497	1 766	527	138	61	27	-
Quadros super. administ. pública e privada	2 428	5	160	765	826	414	151	62	26	19	-
Empregados de escritório	10 853	74	1 180	3 771	3 599	1 468	537	145	55	24	-
Comerciantes e vendedores	10 568	185	1 505	3 686	3 108	1 331	477	172	63	41	-
Trab.espec. nos serviços	8 698	128	1 394	3 098	2 549	1 078	302	95	34	20	-
Agric. criad. animais trab. flor. pesc. e caçadores	7 564	149	1 564	2 524	1 783	905	366	155	56	62	-
Oper. trab. não agrícolas cond. enge. de transport. oper. qualif. espec. e indef. ind. trans. e sim.	52 785	1 257	11 695	19 761	12 374	5 246	1 741	467	158	86	-
Trab. não classificados segundo a profissão	4 559	76	885	1 613	1 138	444	149	43	13	15	183
Sem profissão	3 638	-	-	1	-	-	-	-	-	-	3 637

4.2 - FETOS-MORTOS

4.2.1 - FETOS-MORTOS POR DISTRIBUIÇÃO GEOGRÁFICA DE RESIDÊNCIA DAS MÃES SEGUNDO A FILIAÇÃO E O SEXO

1991

Residência das mães	Total				Dentro do casamento				Fora do casamento				Filiação ignorada			
	HM	H	M	SI	HM	H	M	SI	HM	H	M	SI	HM	H	M	SI
1	2	3	4	5	6	7	8	9	10	11	12	13	14	15	16	17
TOTAL	971	520	441	10	749	401	340	8	216	115	100	1	6	4	1	1
Continente Açores e Madeira	963	514	440	9	748	400	340	8	215	114	100	1	-	-	-	-
Continente	888	474	405	9	690	372	310	8	198	102	95	1	-	-	-	-
Norte	375	196	174	5	320	166	149	5	55	30	25	-	-	-	-	-
Centro	127	69	56	2	110	60	48	2	17	9	8	-	-	-	-	-
Lisboa e Vale do Tejo	315	170	143	2	213	120	92	1	102	50	51	1	-	-	-	-
Alentejo	27	16	11	-	17	9	8	-	10	7	3	-	-	-	-	-
Algarve	44	23	21	-	30	17	13	-	14	6	8	-	-	-	-	-
Reg. Autónoma dos Açores	51	25	26	-	43	18	25	-	8	7	1	-	-	-	-	-
Reg. Autónoma da Madeira	24	15	9	-	15	10	5	-	9	5	4	-	-	-	-	-
Outras residências e ignorada	8	6	1	1	1	1	-	-	1	1	-	-	6	4	1	1

4.2.2 - FETOS-MORTOS POR SEXOS E IDADES DAS MÃES SEGUNDO A IDADE GESTACIONAL

1991

Idades das mães e o sexo		Total	Idade gestacional (em semanas)						
			Menos de 22	22-27	28-31	32-36	37-41	42 e mais	Ignorada
1		2	3	4	5	6	7	8	9
Total	HM	971	4	178	152	207	318	22	90
	H	520	3	100	89	111	161	9	47
	M	441	1	73	62	94	156	13	42
	SI	10	-	5	1	2	1	-	1
11 anos	H	-	-	-	-	-	-	-	-
	M	-	-	-	-	-	-	-	-
	SI	-	-	-	-	-	-	-	-
12 anos	H	-	-	-	-	-	-	-	-
	M	-	-	-	-	-	-	-	-
	SI	-	-	-	-	-	-	-	-
13 anos	H	-	-	-	-	-	-	-	-
	M	-	-	-	-	-	-	-	-
	SI	-	-	-	-	-	-	-	-
14 anos	H	1	-	-	-	1	-	-	-
	M	-	-	-	-	-	-	-	-
	SI	-	-	-	-	-	-	-	-
15 anos	H	3	-	3	-	-	-	-	-
	M	2	-	2	-	-	-	-	-
	SI	-	-	-	-	-	-	-	-
16 anos	H	4	-	1	-	2	1	-	-
	M	1	-	-	1	-	-	-	-
	SI	-	-	-	-	-	-	-	-
17 anos	H	4	-	-	1	1	-	-	2
	M	7	-	1	3	2	1	-	-
	SI	-	-	-	-	-	-	-	-
18 anos	H	12	-	5	1	2	4	-	-
	M	11	-	-	4	3	2	1	1
	SI	-	-	-	-	-	-	-	-
19 anos	H	17	1	2	2	4	5	1	2
	M	20	-	6	5	2	5	-	2
	SI	-	-	-	-	-	-	-	-
20 anos	H	16	-	6	2	1	7	-	-
	M	11	-	2	1	3	3	1	1
	SI	1	-	-	-	1	-	-	-
21 anos	H	18	-	6	7	3	1	-	1
	M	23	-	4	2	8	6	-	3
	SI	-	-	-	-	-	-	-	-
22 anos	H	28	-	6	2	11	7	-	2
	M	14	-	3	4	1	5	-	1
	SI	1	-	1	-	-	-	-	-
23 anos	H	25	-	6	6	5	7	-	1
	M	29	-	5	2	4	15	-	3
	SI	1	-	1	-	-	-	-	-
24 anos	H	33	-	3	7	3	15	2	3
	M	26	1	8	4	6	5	-	2
	SI	3	-	1	1	1	-	-	-

4.2.2 - FETOS-MORTOS POR SEXO E IDADE DAS MÃES SEGUNDO A IDADE GESTACIONAL
(Cont.)

1991

Idades das mães e o sexo		Total	Idade gestacional (em semanas)						
			Menos de 22	22-27	28-31	32-36	37-41	42 e mais	Ignorada
1		2	3	4	5	6	7	8	9
25 anos	H	41	-	7	7	10	14	-	3
	M	29	-	3	5	5	13	1	2
	SI	1	-	1	-	-	-	-	-
26 anos	H	38	1	7	8	9	8	-	5
	M	23	-	1	2	7	10	2	1
	SI	1	-	1	-	-	-	-	-
27 anos	H	31	-	7	8	2	11	-	3
	M	28	-	4	2	11	6	2	3
	SI	-	-	-	-	-	-	-	-
28 anos	H	31	-	5	4	8	12	1	1
	M	22	-	5	2	5	7	-	3
	SI	-	-	-	-	-	-	-	-
29 anos	H	21	-	4	3	3	6	-	5
	M	23	-	6	2	3	9	1	2
	SI	-	-	-	-	-	-	-	-
30 anos	H	39	-	7	10	4	11	2	5
	M	21	-	3	2	4	9	1	2
	SI	-	-	-	-	-	-	-	-
31 anos	H	27	-	3	6	8	7	-	3
	M	19	-	3	1	5	7	-	3
	SI	-	-	-	-	-	-	-	-
32 anos	H	14	-	1	1	5	5	1	1
	M	26	-	4	6	5	8	-	3
	SI	-	-	-	-	-	-	-	-
33 anos	H	22	-	7	4	2	8	1	-
	M	15	-	1	1	5	5	-	3
	SI	-	-	-	-	-	-	-	-
34 anos	H	14	-	1	2	6	5	-	-
	M	16	-	1	4	4	6	-	1
	SI	-	-	-	-	-	-	-	-
35 anos	H	13	-	4	2	4	3	-	-
	M	14	-	4	2	1	5	-	2
	SI	-	-	-	-	-	-	-	-
36 anos	H	15	-	2	2	2	6	-	3
	M	10	-	3	-	4	2	-	1
	SI	-	-	-	-	-	-	-	-
37 anos	H	11	-	1	-	5	5	-	-
	M	10	-	1	3	-	5	1	-
	SI	-	-	-	-	-	-	-	-
38 anos	H	11	1	1	2	1	4	1	1
	M	9	-	2	1	-	5	-	1
	SI	-	-	-	-	-	-	-	-
39 anos	H	6	-	1	1	1	3	-	-
	M	3	-	1	-	-	2	-	-
	SI	-	-	-	-	-	-	-	-

4.2.2 - FETOS-MORTOS POR SEXOS E IDADES DA MÃE SEGUNDO A IDADE GESTACIONAL
(Cont.)

1991

Idades das mães e o sexo		Total	Idade gestacional (em semanas)						
			Menos de 22	22-27	28-31	32-36	37-41	42 e mais	Igno-rada
1		2	3	4	5	6	7	8	9
40 anos	H	6	-	2	-	3	1	-	-
	M	11	-	-	1	3	7	-	-
	SI	-	-	-	-	-	-	-	-
41 anos	H	4	-	-	-	3	1	-	-
	M	5	-	-	1	-	3	1	-
	SI	-	-	-	-	-	-	-	-
42 anos	H	4	-	-	-	1	2	-	1
	M	3	-	-	-	1	2	-	-
	SI	-	-	-	-	-	-	-	-
43 anos	H	2	-	1	-	-	1	-	-
	M	2	-	-	-	1	-	1	-
	SI	1	-	-	-	-	1	-	-
44 anos	H	3	-	1	-	1	-	-	1
	M	1	-	-	1	-	-	-	-
	SI	-	-	-	-	-	-	-	-
45 anos	H	2	-	-	-	-	1	-	1
	M	5	-	-	-	1	2	1	1
	SI	-	-	-	-	-	-	-	-
46 anos	H	-	-	-	-	-	-	-	-
	M	-	-	-	-	-	-	-	-
	SI	-	-	-	-	-	-	-	-
47 anos	H	-	-	-	-	-	-	-	-
	M	-	-	-	-	-	-	-	-
	SI	-	-	-	-	-	-	-	-
48 anos	H	-	-	-	-	-	-	-	-
	M	-	-	-	-	-	-	-	-
	SI	-	-	-	-	-	-	-	-
49 anos	H	-	-	-	-	-	-	-	-
	M	1	-	-	-	-	1	-	-
	SI	-	-	-	-	-	-	-	-
50 e mais anos	H	-	-	-	-	-	-	-	-
	M	-	-	-	-	-	-	-	-
	SI	-	-	-	-	-	-	-	-
Idade ignorada	H	4	-	-	1	-	-	-	3
	M	1	-	-	-	-	-	-	1
	SI	1	-	-	-	-	-	-	1

4.2.3 - FETOS-MORTOS DO CASAMENTO POR SEXOS E IDADES DAS MÃES SEGUNDO A IDADE GESTACIONAL

1991

Idades das mães e o sexo		Total	Idade gestacional (em semanas)						
			Menos de 22	22-27	28-31	32-36	37-41	42 e mais	Ignorada
1		2	3	4	5	6	7	8	9
Total	HM	749	2	137	108	167	257	19	59
	H	401	2	75	67	90	132	8	27
	M	340	-	58	40	75	124	11	32
	SI	8	-	4	1	2	1	-	-
11 anos	H	-	-	-	-	-	-	-	-
	M	-	-	-	-	-	-	-	-
	SI	-	-	-	-	-	-	-	-
12 anos	H	-	-	-	-	-	-	-	-
	M	-	-	-	-	-	-	-	-
	SI	-	-	-	-	-	-	-	-
13 anos	H	-	-	-	-	-	-	-	-
	M	-	-	-	-	-	-	-	-
	SI	-	-	-	-	-	-	-	-
14 anos	H	-	-	-	-	-	-	-	-
	M	-	-	-	-	-	-	-	-
	SI	-	-	-	-	-	-	-	-
15 anos	H	-	-	-	-	-	-	-	-
	M	1	-	1	-	-	-	-	-
	SI	-	-	-	-	-	-	-	-
16 anos	H	-	-	-	-	-	-	-	-
	M	-	-	-	-	-	-	-	-
	SI	-	-	-	-	-	-	-	-
17 anos	H	2	-	-	1	-	-	-	1
	M	2	-	1	-	1	-	-	-
	SI	-	-	-	-	-	-	-	-
18 anos	H	9	-	4	-	1	4	-	-
	M	4	-	-	1	-	2	-	1
	SI	-	-	-	-	-	-	-	-
19 anos	H	8	-	-	2	1	4	1	-
	M	12	-	5	1	-	4	-	2
	SI	-	-	-	-	-	-	-	-
20 anos	H	15	-	5	2	1	7	-	-
	M	9	-	2	-	2	3	1	1
	SI	1	-	-	-	1	-	-	-
21 anos	H	12	-	3	6	2	1	-	-
	M	15	-	3	1	7	3	-	1
	SI	-	-	-	-	-	-	-	-
22 anos	H	21	-	5	1	10	4	-	1
	M	9	-	1	3	1	3	-	1
	SI	-	-	-	-	-	-	-	-
23 anos	H	15	-	2	4	4	5	-	-
	M	25	-	4	2	3	13	-	3
	SI	1	-	1	-	-	-	-	-
24 anos	H	26	-	3	5	2	12	2	2
	M	22	-	7	4	5	5	-	1
	SI	3	-	1	1	1	-	-	-

4.2.3 - FETOS-MORTOS DO CASAMENTO POR SEXOS E IDADE DAS MÃES SEGUNDO A IDADE GESTACIONAL

(Cont.) 1991

Idades das mães e o sexo		Total	Idade gestacional (em semanas)						
			Menos de 22	22-27	28-31	32-36	37-41	42 e mais	Ignorada
1		2	3	4	5	6	7	8	9
25 anos	H	34	-	7	6	9	12	-	-
	M	19	-	2	4	4	7	1	1
	SI	1	-	1	-	-	-	-	-
26 anos	H	34	1	6	6	8	8	-	5
	M	20	-	1	2	6	9	1	1
	SI	1	-	1	-	-	-	-	-
27 anos	H	28	-	7	7	1	11	-	2
	M	26	-	3	2	10	6	2	3
	SI	-	-	-	-	-	-	-	-
28 anos	H	25	-	2	4	8	9	1	1
	M	19	-	4	1	5	7	-	2
	SI	-	-	-	-	-	-	-	-
29 anos	H	16	-	3	3	3	3	-	4
	M	17	-	6	1	1	6	1	2
	SI	-	-	-	-	-	-	-	-
30 anos	H	30	-	6	7	3	9	2	3
	M	20	-	3	2	4	9	1	1
	SI	-	-	-	-	-	-	-	-
31 anos	H	22	-	3	4	7	6	-	2
	M	18	-	3	1	5	6	-	3
	SI	-	-	-	-	-	-	-	-
32 anos	H	13	-	1	1	4	5	1	1
	M	21	-	3	5	4	6	-	3
	SI	-	-	-	-	-	-	-	-
33 anos	H	19	-	7	3	2	6	1	-
	M	12	-	-	1	5	3	-	3
	SI	-	-	-	-	-	-	-	-
34 anos	H	10	-	1	-	5	4	-	-
	M	13	-	1	2	3	6	-	1
	SI	-	-	-	-	-	-	-	-
35 anos	H	12	-	3	2	4	3	-	-
	M	11	-	4	2	1	4	-	-
	SI	-	-	-	-	-	-	-	-
36 anos	H	11	-	1	2	2	4	-	2
	M	6	-	2	-	3	1	-	-
	SI	-	-	-	-	-	-	-	-
37 anos	H	10	-	1	-	4	5	-	-
	M	10	-	1	3	-	5	1	-
	SI	-	-	-	-	-	-	-	-
38 anos	H	6	1	1	-	1	3	-	-
	M	6	-	1	1	-	3	-	1
	SI	-	-	-	-	-	-	-	-
39 anos	H	5	-	1	1	1	2	-	-
	M	1	-	-	-	-	1	-	-
	SI	-	-	-	-	-	-	-	-

4.2.3 - FETOS MORTOS DO CASAMENTO POR SEXOS E IDADE DA MÃE SEGUNDO A IDADE GESTACIONAL

(Cont.) 1991

Idades das mães e o sexo		Total	Idade gestacional (em semanas)						
			Menos de 22	22-27	28-31	32-36	37-41	42 e mais	Igno-rada
1		2	3	4	5	6	7	8	9
40 anos	H	6	-	2	-	3	1	-	-
	M	10	-	-	1	3	6	-	-
	SI	-	-	-	-	-	-	-	-
41 anos	H	4	-	-	-	3	1	-	-
	M	3	-	-	-	-	2	1	-
	SI	-	-	-	-	-	-	-	-
42 anos	H	4	-	-	-	1	2	-	1
	M	2	-	-	-	1	1	-	-
	SI	-	-	-	-	-	-	-	-
43 anos	H	1	-	-	-	-	1	-	-
	M	1	-	-	-	-	-	1	-
	SI	1	-	-	-	-	1	-	-
44 anos	H	2	-	1	-	-	-	-	1
	M	-	-	-	-	-	-	-	-
	SI	-	-	-	-	-	-	-	-
45 anos	H	1	-	-	-	-	-	-	1
	M	5	-	-	-	1	2	1	1
	SI	-	-	-	-	-	-	-	-
46 anos	H	-	-	-	-	-	-	-	-
	M	-	-	-	-	-	-	-	-
	SI	-	-	-	-	-	-	-	-
47 anos	H	-	-	-	-	-	-	-	-
	M	-	-	-	-	-	-	-	-
	SI	-	-	-	-	-	-	-	-
48 anos	H	-	-	-	-	-	-	-	-
	M	-	-	-	-	-	-	-	-
	SI	-	-	-	-	-	-	-	-
49 anos	H	-	-	-	-	-	-	-	-
	M	1	-	-	-	-	1	-	-
	SI	-	-	-	-	-	-	-	-
50 e mais anos	H	-	-	-	-	-	-	-	-
	M	-	-	-	-	-	-	-	-
	SI	-	-	-	-	-	-	-	-
Idade ignorada	H	-	-	-	-	-	-	-	-
	M	-	-	-	-	-	-	-	-
	SI	-	-	-	-	-	-	-	-

4.2.4 - FETOS-MORTOS FORA DO CASAMENTO POR SEXOS E IDADE DAS MÃES SEGUNDO A IDADE GESTACIONAL

1991

Idades da mãe ano a ano		Total	Idade gestacional (em semanas)						
			Menos de 22	22-27	28-31	32-36	37-41	42 e mais	Ignorada
1		2	3	4	5	6	7	8	9
Total	HM	216	2	41	43	40	61	3	26
	H	115	1	25	21	21	29	1	17
	M	100	1	15	22	19	32	2	9
	SI	1	-	1	-	-	-	-	-
11 anos	H	-	-	-	-	-	-	-	-
	M	-	-	-	-	-	-	-	-
	SI	-	-	-	-	-	-	-	-
12 anos	H	-	-	-	-	-	-	-	-
	M	-	-	-	-	-	-	-	-
	SI	-	-	-	-	-	-	-	-
13 anos	H	-	-	-	-	-	-	-	-
	M	-	-	-	-	-	-	-	-
	SI	-	-	-	-	-	-	-	-
14 anos	H	1	-	-	-	1	-	-	-
	M	-	-	-	-	-	-	-	-
	SI	-	-	-	-	-	-	-	-
15 anos	H	3	-	3	-	-	-	-	-
	M	1	-	1	-	-	-	-	-
	SI	-	-	-	-	-	-	-	-
16 anos	H	4	-	1	-	2	1	-	-
	M	1	-	-	1	-	-	-	-
	SI	-	-	-	-	-	-	-	-
17 anos	H	2	-	-	-	1	-	-	1
	M	5	-	-	3	1	1	-	-
	SI	-	-	-	-	-	-	-	-
18 anos	H	3	-	1	1	1	-	-	-
	M	7	-	-	3	3	-	1	-
	SI	-	-	-	-	-	-	-	-
19 anos	H	9	1	2	-	3	1	-	2
	M	8	-	1	4	2	1	-	-
	SI	-	-	-	-	-	-	-	-
20 anos	H	1	-	1	-	-	-	-	-
	M	2	-	-	1	1	-	-	-
	SI	-	-	-	-	-	-	-	-
21 anos	H	6	-	3	1	1	-	-	1
	M	8	-	1	1	1	3	-	2
	SI	-	-	-	-	-	-	-	-
22 anos	H	7	-	1	1	1	3	-	1
	M	5	-	2	1	-	2	-	-
	SI	1	-	1	-	-	-	-	-
23 anos	H	10	-	4	2	1	2	-	1
	M	4	-	1	-	1	2	-	-
	SI	-	-	-	-	-	-	-	-
24 anos	H	7	-	-	2	1	3	-	1
	M	4	1	1	-	1	-	-	1
	SI	-	-	-	-	-	-	-	-

4.2.4 - FETOS-MORTOS FORA DO CASAMENTO POR SEXO E IDADE DAS MÃES SEGUNDO A IDADE GESTACIONAL (Cont.) 1991

Idades da mãe ano a ano		Total	Idade gestacional (em semanas)						
			Menos de 22	22-27	28-31	32-36	37-41	42 e mais	Ignorada
1		2	3	4	5	6	7	8	9
25 anos	H	7	-	-	1	1	2	-	3
	M	10	-	1	1	1	6	-	1
	SI	-	-	-	-	-	-	-	-
26 anos	H	4	-	1	2	1	-	-	-
	M	3	-	-	-	1	1	1	-
	SI	-	-	-	-	-	-	-	-
27 anos	H	3	-	-	1	1	-	-	1
	M	2	-	1	-	1	-	-	-
	SI	-	-	-	-	-	-	-	-
28 anos	H	6	-	3	-	-	3	-	-
	M	3	-	1	1	-	-	-	1
	SI	-	-	-	-	-	-	-	-
29 anos	H	5	-	1	-	-	3	-	1
	M	6	-	-	1	2	3	-	-
	SI	-	-	-	-	-	-	-	-
30 anos	H	9	-	1	3	1	2	-	2
	M	1	-	-	-	-	-	-	1
	SI	-	-	-	-	-	-	-	-
31 anos	H	5	-	-	2	1	1	-	1
	M	1	-	-	-	-	1	-	-
	SI	-	-	-	-	-	-	-	-
32 anos	H	1	-	-	-	1	-	-	-
	M	5	-	1	1	1	2	-	-
	SI	-	-	-	-	-	-	-	-
33 anos	H	3	-	-	1	-	2	-	-
	M	3	-	1	-	-	2	-	-
	SI	-	-	-	-	-	-	-	-
34 anos	H	4	-	-	2	1	1	-	-
	M	3	-	-	2	1	-	-	-
	SI	-	-	-	-	-	-	-	-
35 anos	H	1	-	1	-	-	-	-	-
	M	3	-	-	-	-	1	-	2
	SI	-	-	-	-	-	-	-	-
36 anos	H	4	-	1	-	-	2	-	1
	M	4	-	1	-	1	1	-	1
	SI	-	-	-	-	-	-	-	-
37 anos	H	1	-	-	-	1	-	-	-
	M	-	-	-	-	-	-	-	-
	SI	-	-	-	-	-	-	-	-
38 anos	H	5	-	-	2	-	1	1	1
	M	3	-	1	-	-	2	-	-
	SI	-	-	-	-	-	-	-	-
39 anos	H	1	-	-	-	-	1	-	-
	M	2	-	1	-	-	1	-	-
	SI	-	-	-	-	-	-	-	-

4.2.4 - FETOS-MORTOS FORA DO CASAMENTO POR SEXOS E IDADE DA MÃE SEGUNDO A IDADE GESTACIONAL (Cont.) 1991

Idades da mãe ano a ano		Total	Idade gestacional (em semanas)						
			Menos de 22	22-27	28-31	32-36	37-41	42 e mais	Igno-rada
1		2	3	4	5	6	7	8	9
40 anos	H	-	-	-	-	-	-	-	-
	M	1	-	-	-	-	1	-	-
	SI	-	-	-	-	-	-	-	-
41 anos	H	-	-	-	-	-	-	-	-
	M	2	-	-	1	-	1	-	-
	SI	-	-	-	-	-	-	-	-
42 anos	H	-	-	-	-	-	-	-	-
	M	1	-	-	-	-	1	-	-
	SI	-	-	-	-	-	-	-	-
43 anos	H	1	-	1	-	-	-	-	-
	M	1	-	-	-	1	-	-	-
	SI	-	-	-	-	-	-	-	-
44 anos	H	1	-	-	-	1	-	-	-
	M	1	-	-	1	-	-	-	-
	SI	-	-	-	-	-	-	-	-
45 anos	H	1	-	-	-	-	1	-	-
	M	-	-	-	-	-	-	-	-
	SI	-	-	-	-	-	-	-	-
46 anos	H	-	-	-	-	-	-	-	-
	M	-	-	-	-	-	-	-	-
	SI	-	-	-	-	-	-	-	-
47 anos	H	-	-	-	-	-	-	-	-
	M	-	-	-	-	-	-	-	-
	SI	-	-	-	-	-	-	-	-
48 anos	H	-	-	-	-	-	-	-	-
	M	-	-	-	-	-	-	-	-
	SI	-	-	-	-	-	-	-	-
49 anos	H	-	-	-	-	-	-	-	-
	M	-	-	-	-	-	-	-	-
	SI	-	-	-	-	-	-	-	-
50 e mais anos	H	-	-	-	-	-	-	-	-
	M	-	-	-	-	-	-	-	-
	SI	-	-	-	-	-	-	-	-
Idade ignorada	H	-	-	-	-	-	-	-	-
	M	-	-	-	-	-	-	-	-
	SI	-	-	-	-	-	-	-	-

4.2.5 - FETOS-MORTOS DENTRO DO CASAMENTO POR DISTRIBUIÇÃO GEOGRÁFICA DE RESIDÊNCIA E IDADE DAS MÃES SEGUNDO A DURAÇÃO DO CASAMENTO

1991

Idade da mãe	Total	Duração do casamento (em anos)											
		Menos de 1	1	2	3	4	5	6	7	8	9	10 e	Ignorada
1	2	3	4	5	6	7	8	9	10	11	12	13	14
Total	749	105	105	89	63	55	36	45	26	39	28	158	-
Menos de 15 anos	-	-	-	-	-	-	-	-	-	-	-	-	-
15-19 anos	38	25	8	4	1	-	-	-	-	-	-	-	-
20-24 anos	174	45	42	31	22	17	6	5	3	-	3	-	-
25-29 anos	240	24	35	34	29	23	14	23	17	18	10	13	-
30-34 anos	178	8	14	17	5	12	12	13	5	18	13	61	-
35-39 anos	78	3	4	2	6	2	4	3	1	2	1	50	-
40-44 anos	34	-	2	-	-	1	-	1	-	1	1	28	-
45-49 anos	7	-	-	1	-	-	-	-	-	-	-	6	-
50 e mais anos	-	-	-	-	-	-	-	-	-	-	-	-	-
Ignorada	-	-	-	-	-	-	-	-	-	-	-	-	-
Continente Açores e Madeira													
Total	748	104	105	89	63	55	36	45	26	39	28	158	-
Menos de 15 anos	-	-	-	-	-	-	-	-	-	-	-	-	-
15-19 anos	37	24	8	4	1	-	-	-	-	-	-	-	-
20-24 anos	174	45	42	31	22	17	6	5	3	-	3	-	-
25-29 anos	240	24	35	34	29	23	14	23	17	18	10	13	-
30-34 anos	178	8	14	17	5	12	12	13	5	18	13	61	-
35-39 anos	78	3	4	2	6	2	4	3	1	2	1	50	-
40-44 anos	34	-	2	-	-	1	-	1	-	1	1	28	-
45-49 anos	7	-	-	1	-	-	-	-	-	-	-	6	-
50 e mais anos	-	-	-	-	-	-	-	-	-	-	-	-	-
Ignorada	-	-	-	-	-	-	-	-	-	-	-	-	-
Continente													
Total	690	101	101	84	57	52	31	42	25	33	25	139	-
Menos de 15 anos	-	-	-	-	-	-	-	-	-	-	-	-	-
15-19 anos	36	23	8	4	1	-	-	-	-	-	-	-	-
20-24 anos	162	43	39	28	21	15	6	4	3	-	3	-	-
25-29 anos	223	24	34	32	26	22	12	21	17	16	8	11	-
30-34 anos	162	8	14	17	4	12	11	13	4	15	12	52	-
35-39 anos	69	3	4	2	5	2	2	3	1	2	1	44	-
40-44 anos	31	-	2	-	-	1	-	1	-	-	1	26	-
45-49 anos	7	-	-	1	-	-	-	-	-	-	-	6	-
50 e mais anos	-	-	-	-	-	-	-	-	-	-	-	-	-
Ignorada	-	-	-	-	-	-	-	-	-	-	-	-	-

4.2.5 - FETOS-MORTOS DENTRO DO CASAMENTO POR DISTRIBUIÇÃO GEOGRÁFICA DE RESIDÊNCIA E IDADE DAS MÃES SEGUNDO A DURAÇÃO DO CASAMENTO

(Cont.) 1991

Idade da mãe	Total	Duração do casamento (em anos)											
		Menos de 1	1	2	3	4	5	6	7	8	9	10 e mais	Ignorada
1	2	3	4	5	6	7	8	9	10	11	12	13	14
Região Autónoma dos Açores													
Total	43	2	4	1	4	2	3	3	-	4	2	18	-
Menos de 15 anos	-	-	-	-	-	-	-	-	-	-	-	-	-
15-19 anos	1	1	-	-	-	-	-	-	-	-	-	-	-
20-24 anos	8	1	3	-	1	2	-	1	-	-	-	-	-
25-29 anos	12	-	1	1	2	-	2	2	-	1	1	2	-
30-34 anos	13	-	-	-	1	-	-	-	-	3	1	8	-
35-39 anos	7	-	-	-	-	-	1	-	-	-	-	6	-
40-44 anos	2	-	-	-	-	-	-	-	-	-	-	2	-
45-49 anos	-	-	-	-	-	-	-	-	-	-	-	-	-
50 e mais anos	-	-	-	-	-	-	-	-	-	-	-	-	-
Ignorada	-	-	-	-	-	-	-	-	-	-	-	-	-
Região Autónoma da Madeira													
Total	15	1	-	4	2	1	2	-	1	2	1	1	-
Menos de 15 anos	-	-	-	-	-	-	-	-	-	-	-	-	-
15-19 anos	-	-	-	-	-	-	-	-	-	-	-	-	-
20-24 anos	4	1	-	3	-	-	-	-	-	-	-	-	-
25-29 anos	5	-	-	1	1	1	-	-	-	1	1	-	-
30-34 anos	3	-	-	-	-	-	1	-	1	-	-	1	-
35-39 anos	2	-	-	-	1	-	1	-	-	-	-	-	-
40-44 anos	1	-	-	-	-	-	-	-	-	1	-	-	-
45-49 anos	-	-	-	-	-	-	-	-	-	-	-	-	-
50 e mais anos	-	-	-	-	-	-	-	-	-	-	-	-	-
Ignorada	-	-	-	-	-	-	-	-	-	-	-	-	-
Outras residências													
Total	1	1	-	-	-	-	-	-	-	-	-	-	-
Menos de 15 anos	-	-	-	-	-	-	-	-	-	-	-	-	-
15-19 anos	1	1	-	-	-	-	-	-	-	-	-	-	-
20-24 anos	-	-	-	-	-	-	-	-	-	-	-	-	-
25-29 anos	-	-	-	-	-	-	-	-	-	-	-	-	-
30-34 anos	-	-	-	-	-	-	-	-	-	-	-	-	-
35-39 anos	-	-	-	-	-	-	-	-	-	-	-	-	-
40-44 anos	-	-	-	-	-	-	-	-	-	-	-	-	-
45-49 anos	-	-	-	-	-	-	-	-	-	-	-	-	-
50 e mais anos	-	-	-	-	-	-	-	-	-	-	-	-	-
Ignorada	-	-	-	-	-	-	-	-	-	-	-	-	-

4.2.6 - FETOS-MORTOS POR SEXOS E FILIAÇÃO NOS CENTROS URBANOS, SEMI-URBANOS E ZONAS RURAIS SEGUNDO O MÊS DE NASCIMENTO

1991

Filiação Centros urbanos, semi-urbanos zonas rurais		Total	Mês de nascimento Janeiro	Fevereiro	Março	Abril	Maio	Junho	Julho	Agosto	Setembro	Outubro	Novembro	Dezembro
1		2	3	4	5	6	7	8	9	10	11	12	13	14
Total		971	89	78	77	82	87	80	69	97	80	99	59	74
Centros urbanos	HM	310	28	28	27	26	24	25	24	17	31	34	22	24
	H	162	14	11	17	19	9	11	10	12	15	21	12	11
	M	145	14	17	10	7	15	14	14	4	16	13	10	11
	SI	3	-	-	-	-	-	-	-	1	-	-	-	2
Cent. semi-urbanos	HM	151	11	11	15	15	18	20	9	24	6	13	6	3
	H	76	7	9	9	5	7	11	3	15	2	2	5	1
	M	74	4	2	6	10	11	9	6	8	4	11	1	2
	SI	1	-	-	-	-	-	-	-	1	-	-	-	-
Zonas rurais	HM	502	50	38	34	39	45	35	36	55	42	52	30	46
	H	276	29	23	19	18	22	14	17	32	22	30	18	32
	M	221	20	15	15	20	23	21	18	21	20	22	12	14
	SI	5	1	-	-	1	-	-	1	2	-	-	-	-
Ignorado	HM	8	-	1	1	2	-	-	-	1	1	-	1	1
	H	6	-	-	1	2	-	-	-	1	1	-	-	1
	M	1	-	1	-	-	-	-	-	-	-	-	-	-
	SI	1	-	-	-	-	-	-	-	-	-	-	1	-
Dentro do casamento		749	68	60	58	60	70	58	56	82	60	77	44	56
Centros urbanos	HM	208	21	18	17	18	14	15	19	12	22	25	13	14
	H	112	11	6	9	14	5	8	9	10	12	14	9	5
	M	94	10	12	8	4	9	7	10	2	10	11	4	7
	SI	2	-	-	-	-	-	-	-	-	-	-	-	2
Cent. semi-urbanos	HM	117	8	8	13	11	16	16	5	20	4	9	4	3
	H	59	5	7	7	3	7	11	1	11	1	1	4	1
	M	57	3	1	6	8	9	5	4	8	3	8	-	2
	SI	1	-	-	-	-	-	-	-	1	-	-	-	-
Zonas rurais	HM	423	39	34	28	31	40	27	32	50	33	43	27	39
	H	229	21	21	16	15	18	9	15	29	16	25	16	28
	M	189	17	13	12	15	22	18	16	19	17	18	11	11
	SI	5	1	-	-	1	-	-	1	2	-	-	-	-
Ignorado	HM	1	-	-	-	-	-	-	-	-	1	-	-	-
	H	1	-	-	-	-	-	-	-	-	1	-	-	-
	M	-	-	-	-	-	-	-	-	-	-	-	-	-
	SI	-	-	-	-	-	-	-	-	-	-	-	-	-
Fora do casamento		216	21	17	18	20	17	22	13	15	20	22	14	17
Centros urbanos	HM	102	7	10	10	8	10	10	5	5	9	9	9	10
	H	50	3	5	8	5	4	3	1	2	3	7	3	6
	M	51	4	5	2	3	6	7	4	2	6	2	6	4
	SI	1	-	-	-	-	-	-	-	1	-	-	-	-
Cent. semi-urbanos	HM	34	3	3	2	4	2	4	4	4	2	4	2	-
	H	17	2	2	2	2	-	-	2	4	1	1	1	-
	M	17	1	1	-	2	2	4	2	-	1	3	1	-
	SI	-	-	-	-	-	-	-	-	-	-	-	-	-
Zonas rurais	HM	79	11	4	6	8	5	8	4	5	9	9	3	7
	H	47	8	2	3	3	4	5	2	3	6	5	2	4
	M	32	3	2	3	5	1	3	2	2	3	4	1	3
	SI	-	-	-	-	-	-	-	-	-	-	-	-	-
Ignorado	HM	1	-	-	-	-	-	-	-	1	-	-	-	-
	H	1	-	-	-	-	-	-	-	1	-	-	-	-
	M	-	-	-	-	-	-	-	-	-	-	-	-	-
	SI	-	-	-	-	-	-	-	-	-	-	-	-	-
Filiação ignorada		6	-	1	1	2	-	-	-	-	-	-	1	1
Centros urbanos	HM	-	-	-	-	-	-	-	-	-	-	-	-	-
	H	-	-	-	-	-	-	-	-	-	-	-	-	-
	M	-	-	-	-	-	-	-	-	-	-	-	-	-
	SI	-	-	-	-	-	-	-	-	-	-	-	-	-
Cent. semi-urbanos	HM	-	-	-	-	-	-	-	-	-	-	-	-	-
	H	-	-	-	-	-	-	-	-	-	-	-	-	-
	M	-	-	-	-	-	-	-	-	-	-	-	-	-
	SI	-	-	-	-	-	-	-	-	-	-	-	-	-
Zonas rurais	HM	-	-	-	-	-	-	-	-	-	-	-	-	-
	H	-	-	-	-	-	-	-	-	-	-	-	-	-
	M	-	-	-	-	-	-	-	-	-	-	-	-	-
	SI	-	-	-	-	-	-	-	-	-	-	-	-	-
Ignorado	HM	6	-	1	1	2	-	-	-	-	-	-	1	1
	H	4	-	-	1	2	-	-	-	-	-	-	-	1
	M	1	-	1	-	-	-	-	-	-	-	-	-	-
	SI	1	-	-	-	-	-	-	-	-	-	-	1	-

4.2.7 - FETOS-MORTOS DE 28 E MAIS SEMANAS POR SEXOS E IDADES DAS MÃES SEGUNDO A ORDEM DE NASCIMENTO - TOTAL DE NASCIMENTOS 1991

Idade das mães (ano a ano)		Total	Ordem de nascimento										
			Primeiro	Segundo	Terceiro	Quarto	Quinto	Sexto	Sétimo	Oitavo	Nono	Décimo e mais	Ignorada
1		2	3	4	5	6	7	8	9	10	11	12	13
Total	HM	789	401	183	90	51	21	18	8	3	4	4	6
	H	417	218	96	49	24	11	10	2	-	1	2	4
	M	367	181	86	41	27	10	8	6	3	2	2	1
	SI	5	2	1	-	-	-	-	-	-	1	-	1
Menos de 15 anos	H	1	1	-	-	-	-	-	-	-	-	-	-
	M	-	-	-	-	-	-	-	-	-	-	-	-
	SI	-	-	-	-	-	-	-	-	-	-	-	-
11 anos	H	-	-	-	-	-	-	-	-	-	-	-	-
	M	-	-	-	-	-	-	-	-	-	-	-	-
	SI	-	-	-	-	-	-	-	-	-	-	-	-
12 anos	H	-	-	-	-	-	-	-	-	-	-	-	-
	M	-	-	-	-	-	-	-	-	-	-	-	-
	SI	-	-	-	-	-	-	-	-	-	-	-	-
13 anos	H	-	-	-	-	-	-	-	-	-	-	-	-
	M	-	-	-	-	-	-	-	-	-	-	-	-
	SI	-	-	-	-	-	-	-	-	-	-	-	-
14 anos	H	1	1	-	-	-	-	-	-	-	-	-	-
	M	-	-	-	-	-	-	-	-	-	-	-	-
	SI	-	-	-	-	-	-	-	-	-	-	-	-
De 15-19 anos	H	28	27	1	-	-	-	-	-	-	-	-	-
	M	32	29	3	-	-	-	-	-	-	-	-	-
	SI	-	-	-	-	-	-	-	-	-	-	-	-
15 anos	H	-	-	-	-	-	-	-	-	-	-	-	-
	M	-	-	-	-	-	-	-	-	-	-	-	-
	SI	-	-	-	-	-	-	-	-	-	-	-	-
16 anos	H	3	3	-	-	-	-	-	-	-	-	-	-
	M	1	1	-	-	-	-	-	-	-	-	-	-
	SI	-	-	-	-	-	-	-	-	-	-	-	-
17 anos	H	4	4	-	-	-	-	-	-	-	-	-	-
	M	6	6	-	-	-	-	-	-	-	-	-	-
	SI	-	-	-	-	-	-	-	-	-	-	-	-
18 anos	H	7	6	1	-	-	-	-	-	-	-	-	-
	M	11	10	1	-	-	-	-	-	-	-	-	-
	SI	-	-	-	-	-	-	-	-	-	-	-	-
19 anos	H	14	14	-	-	-	-	-	-	-	-	-	-
	M	14	12	2	-	-	-	-	-	-	-	-	-
	SI	-	-	-	-	-	-	-	-	-	-	-	-
De 20-24 anos	H	93	70	19	3	-	1	-	-	-	-	-	-
	M	80	57	16	5	-	1	1	-	-	-	-	-
	SI	3	2	1	-	-	-	-	-	-	-	-	-
20 anos	H	10	8	1	1	-	-	-	-	-	-	-	-
	M	9	8	1	-	-	-	-	-	-	-	-	-
	SI	1	1	-	-	-	-	-	-	-	-	-	-
21 anos	H	12	10	2	-	-	-	-	-	-	-	-	-
	M	19	12	4	2	-	1	-	-	-	-	-	-
	SI	-	-	-	-	-	-	-	-	-	-	-	-
22 anos	H	22	17	4	1	-	-	-	-	-	-	-	-
	M	11	7	2	2	-	-	-	-	-	-	-	-
	SI	-	-	-	-	-	-	-	-	-	-	-	-
23 anos	H	19	11	6	1	-	1	-	-	-	-	-	-
	M	24	18	5	-	-	-	1	-	-	-	-	-
	SI	-	-	-	-	-	-	-	-	-	-	-	-
24 anos	H	30	24	6	-	-	-	-	-	-	-	-	-
	M	17	12	4	1	-	-	-	-	-	-	-	-
	SI	2	1	1	-	-	-	-	-	-	-	-	-

4.2.7 - FETOS-MORTOS DE 28 E MAIS SEMANAS POR SEXOS E IDADES DAS MÃES SEGUNDO A ORDEM DE NASCIMENTO - TOTAL DE NASCIMENTOS (Cont.) 1991

Idade das mães (ano a ano)		Total	Ordem de nascimento										
			Primeiro	Segundo	Terceiro	Quarto	Quinto	Sexto	Sétimo	Oitavo	Nono	Décimo e mais	Ignorada
1		2	3	4	5	6	7	8	9	10	11	12	13
De 25-29 anos	H	131	70	35	15	6	2	3	-	-	-	-	-
	M	106	49	38	9	6	3	-	1	-	-	-	-
	SI	-	-	-	-	-	-	-	-	-	-	-	-
25 anos	H	34	21	9	3	1	-	-	-	-	-	-	-
	M	26	13	9	3	1	-	-	-	-	-	-	-
	SI	-	-	-	-	-	-	-	-	-	-	-	-
26 anos	H	30	16	12	1	-	1	-	-	-	-	-	-
	M	22	14	6	1	1	-	-	-	-	-	-	-
	SI	-	-	-	-	-	-	-	-	-	-	-	-
27 anos	H	24	11	4	4	2	1	2	-	-	-	-	-
	M	24	14	7	1	2	-	-	-	-	-	-	-
	SI	-	-	-	-	-	-	-	-	-	-	-	-
28 anos	H	26	17	4	3	1	-	1	-	-	-	-	-
	M	17	6	6	2	2	1	-	-	-	-	-	-
	SI	-	-	-	-	-	-	-	-	-	-	-	-
29 anos	H	17	5	6	4	2	-	-	-	-	-	-	-
	M	17	2	10	2	-	2	-	1	-	-	-	-
	SI	-	-	-	-	-	-	-	-	-	-	-	-
De 30-34 anos	H	97	33	29	15	11	5	4	-	-	-	-	-
	M	85	28	21	15	13	2	4	-	1	-	1	-
	SI	-	-	-	-	-	-	-	-	-	-	-	-
30 anos	H	32	16	10	3	2	1	-	-	-	-	-	-
	M	18	8	6	1	2	-	1	-	-	-	-	-
	SI	-	-	-	-	-	-	-	-	-	-	-	-
31 anos	H	24	11	7	1	2	1	2	-	-	-	-	-
	M	16	9	4	3	-	-	-	-	-	-	-	-
	SI	-	-	-	-	-	-	-	-	-	-	-	-
32 anos	H	13	5	2	4	1	1	-	-	-	-	-	-
	M	22	3	5	7	4	1	1	-	1	-	-	-
	SI	-	-	-	-	-	-	-	-	-	-	-	-
33 anos	H	15	1	4	5	2	1	2	-	-	-	-	-
	M	14	4	3	3	2	1	1	-	-	-	-	-
	SI	-	-	-	-	-	-	-	-	-	-	-	-
34 anos	H	13	-	6	2	4	1	-	-	-	-	-	-
	M	15	4	3	1	5	-	1	-	-	-	1	-
	SI	-	-	-	-	-	-	-	-	-	-	-	-
De 35-39 anos	H	46	13	11	11	4	3	2	1	-	-	1	-
	M	35	10	6	7	4	3	2	1	-	1	1	-
	SI	-	-	-	-	-	-	-	-	-	-	-	-
35 anos	H	9	3	2	2	1	-	-	1	-	-	-	-
	M	10	3	2	2	1	1	-	-	-	1	-	-
	SI	-	-	-	-	-	-	-	-	-	-	-	-
36 anos	H	13	3	4	4	-	1	1	-	-	-	-	-
	M	7	2	1	1	1	1	-	1	-	-	-	-
	SI	-	-	-	-	-	-	-	-	-	-	-	-
37 anos	H	10	4	4	-	1	1	-	-	-	-	-	-
	M	9	3	2	1	1	1	-	-	-	-	1	-
	SI	-	-	-	-	-	-	-	-	-	-	-	-
38 anos	H	9	2	-	5	1	-	1	-	-	-	-	-
	M	7	1	1	3	1	-	1	-	-	-	-	-
	SI	-	-	-	-	-	-	-	-	-	-	-	-
39 anos	H	5	1	1	-	1	1	-	-	-	-	1	-
	M	2	1	-	-	-	-	1	-	-	-	-	-
	SI	-	-	-	-	-	-	-	-	-	-	-	-

4.2.7 - FETOS-MORTOS DE 28 E MAIS SEMANAS POR SEXOS E IDADES DAS MÃES SEGUNDO A ORDEM DE NASCIMENTO - TOTAL DE NASCIMENTOS (Cont.) 1991

Idade das mães (ano a ano)		Total	Ordem de nascimento										
			Primeiro	Segundo	Terceiro	Quarto	Quinto	Sexto	Sétimo	Oitavo	Nono	Décimo e mais	Ignorada
1		2	3	4	5	6	7	8	9	10	11	12	13
De 40-44 anos	H	15	3	1	5	3	-	1	1	-	1	-	-
	M	22	7	2	4	3	1	1	3	1	-	-	-
	SI	1	-	-	-	-	-	-	-	-	1	-	-
40 anos	H	4	2	-	1	-	-	-	1	-	-	-	-
	M	11	2	2	2	-	1	1	3	-	-	-	-
	SI	-	-	-	-	-	-	-	-	-	-	-	-
41 anos	H	4	-	1	1	2	-	-	-	-	-	-	-
	M	5	2	-	1	1	-	-	-	1	-	-	-
	SI	-	-	-	-	-	-	-	-	-	-	-	-
42 anos	H	4	1	-	1	-	-	1	-	-	1	-	-
	M	3	2	-	1	-	-	-	-	-	-	-	-
	SI	-	-	-	-	-	-	-	-	-	-	-	-
43 anos	H	1	-	-	1	-	-	-	-	-	-	-	-
	M	2	-	-	-	2	-	-	-	-	-	-	-
	SI	1	-	-	-	-	-	-	-	-	1	-	-
44 anos	H	2	-	-	1	1	-	-	-	-	-	-	-
	M	1	1	-	-	-	-	-	-	-	-	-	-
	SI	-	-	-	-	-	-	-	-	-	-	-	-
De 45-49 anos	H	2	1	-	-	-	-	-	-	-	-	1	-
	M	6	1	-	1	1	-	-	1	1	1	-	-
	SI	-	-	-	-	-	-	-	-	-	-	-	-
45 anos	H	2	1	-	-	-	-	-	-	-	-	1	-
	M	5	-	-	1	1	-	-	1	1	1	-	-
	SI	-	-	-	-	-	-	-	-	-	-	-	-
46 anos	H	-	-	-	-	-	-	-	-	-	-	-	-
	M	-	-	-	-	-	-	-	-	-	-	-	-
	SI	-	-	-	-	-	-	-	-	-	-	-	-
47 anos	H	-	-	-	-	-	-	-	-	-	-	-	-
	M	-	-	-	-	-	-	-	-	-	-	-	-
	SI	-	-	-	-	-	-	-	-	-	-	-	-
48 anos	H	-	-	-	-	-	-	-	-	-	-	-	-
	M	-	-	-	-	-	-	-	-	-	-	-	-
	SI	-	-	-	-	-	-	-	-	-	-	-	-
49 anos	H	-	-	-	-	-	-	-	-	-	-	-	-
	M	1	1	-	-	-	-	-	-	-	-	-	-
	SI	-	-	-	-	-	-	-	-	-	-	-	-
50 e mais anos	H	-	-	-	-	-	-	-	-	-	-	-	-
	M	-	-	-	-	-	-	-	-	-	-	-	-
	SI	-	-	-	-	-	-	-	-	-	-	-	-
50 anos	H	-	-	-	-	-	-	-	-	-	-	-	-
	M	-	-	-	-	-	-	-	-	-	-	-	-
	SI	-	-	-	-	-	-	-	-	-	-	-	-
51 anos	H	-	-	-	-	-	-	-	-	-	-	-	-
	M	-	-	-	-	-	-	-	-	-	-	-	-
	SI	-	-	-	-	-	-	-	-	-	-	-	-
52 anos	H	-	-	-	-	-	-	-	-	-	-	-	-
	M	-	-	-	-	-	-	-	-	-	-	-	-
	SI	-	-	-	-	-	-	-	-	-	-	-	-
53 anos	H	-	-	-	-	-	-	-	-	-	-	-	-
	M	-	-	-	-	-	-	-	-	-	-	-	-
	SI	-	-	-	-	-	-	-	-	-	-	-	-
Ignorada	H	4	-	-	-	-	-	-	-	-	-	-	4
	M	1	-	-	-	-	-	-	-	-	-	-	1
	SI	1	-	-	-	-	-	-	-	-	-	-	1

4.2.8 - FETOS-MORTOS DE 28 E MAIS SEMANAS POR SEXOS E DISTRIBUIÇÃO GEOGRÁFICA DE RESIDÊNCIA SEGUNDO A IDADE DAS MÃES

1991

Distribuição geográfica de residência		Total	Idade da mãe									
			Menos de 15	15-19	20-24	25-29	30-34	35-39	40-44	45-49	50 e mais	Ignorada
1		2	3	4	5	6	7	8	9	10	11	12
Total Geral	HM	789	1	60	176	237	182	81	38	8	-	6
	H	417	1	28	93	131	97	46	15	2	-	4
	M	367	-	32	80	106	85	35	22	6	-	1
	SI	5	-	-	3	-	-	-	1	-	-	1
Cont.Açores Madeira	HM	782	1	59	176	237	182	81	38	8	-	-
	H	412	1	27	93	131	97	46	15	2	-	-
	M	366	-	32	80	106	85	35	22	6	-	-
	SI	4	-	-	3	-	-	-	1	-	-	-
Continente	HM	717	1	57	160	218	162	76	35	8	-	-
	H	375	1	25	84	119	86	45	13	2	-	-
	M	338	-	32	73	99	76	31	21	6	-	-
	SI	4	-	-	3	-	-	-	1	-	-	-
Norte	HM	330	-	26	79	98	76	29	17	5	-	-
	H	168	-	13	39	55	38	14	7	2	-	-
	M	159	-	13	38	43	38	15	9	3	-	-
	SI	3	-	-	2	-	-	-	1	-	-	-
Centro	HM	92	-	5	19	35	21	8	4	-	-	-
	H	52	-	2	12	18	14	5	1	-	-	-
	M	39	-	3	6	17	7	3	3	-	-	-
	SI	1	-	-	1	-	-	-	-	-	-	-
Lisb.V.do Tejo	HM	241	1	19	49	71	61	26	13	1	-	-
	H	124	1	7	27	37	30	17	5	-	-	-
	M	117	-	12	22	34	31	9	8	1	-	-
	SI	-	-	-	-	-	-	-	-	-	-	-
Alentejo	HM	21	-	3	5	4	-	8	-	1	-	-
	H	13	-	2	2	3	-	6	-	-	-	-
	M	8	-	1	3	1	-	2	-	1	-	-
	SI	-	-	-	-	-	-	-	-	-	-	-
Algarve	HM	33	-	4	8	10	4	5	1	1	-	-
	H	18	-	1	4	6	4	3	-	-	-	-
	M	15	-	3	4	4	-	2	1	1	-	-
	SI	-	-	-	-	-	-	-	-	-	-	-
Reg.Aut.Açores	HM	43	-	2	9	12	14	4	2	-	-	-
	H	23	-	2	6	8	6	-	1	-	-	-
	M	20	-	-	3	4	8	4	1	-	-	-
	SI	-	-	-	-	-	-	-	-	-	-	-
Reg.Aut.Madeira	HM	22	-	-	7	7	6	1	1	-	-	-
	H	14	-	-	3	4	5	1	1	-	-	-
	M	8	-	-	4	3	1	-	-	-	-	-
	SI	-	-	-	-	-	-	-	-	-	-	-
Outras Resid.	HM	7	-	1	-	-	-	-	-	-	-	6
	H	5	-	1	-	-	-	-	-	-	-	4
	M	1	-	-	-	-	-	-	-	-	-	1
	SI	1	-	-	-	-	-	-	-	-	-	1

4.2.9 - FETOS-MORTOS DE 28 E MAIS SEMANAS DO CASAMENTO POR IDADE DAS MÃES SEGUNDO A DURAÇÃO DO CASAMENTO

1991

Idade da mãe	Total	Duração do casamento (em anos)													
		Menos de 1	1	2	3	4	5	6	7	8	9	10-14	15-19	20 e mais	Igno-rada
1	2	3	4	5	6	7	8	9	10	11	12	13	14	15	16
Total	610	80	85	67	55	46	27	37	19	32	21	86	35	20	-
Menos de 15 anos	-	-	-	-	-	-	-	-	-	-	-	-	-	-	-
15-19 anos	27	17	8	2	-	-	-	-	-	-	-	-	-	-	-
20-24 anos	137	36	36	25	20	12	3	4	1	-	-	-	-	-	-
25-29 anos	196	18	27	25	25	22	12	18	13	16	8	12	-	-	-
30-34 anos	150	6	12	13	5	10	10	11	4	14	11	50	4	-	-
35-39 anos	62	3	2	1	5	1	2	3	1	1	1	19	22	1	-
40-44 anos	31	-	-	-	-	1	-	1	-	1	1	4	7	16	-
45-49 anos	7	-	-	1	-	-	-	-	-	-	-	1	2	3	-
50 e mais anos	-	-	-	-	-	-	-	-	-	-	-	-	-	-	-
Ignorada	-	-	-	-	-	-	-	-	-	-	-	-	-	-	-
Continente, Açores e Madeira															
Total	609	79	85	67	55	46	27	37	19	32	21	86	35	20	-
Menos de 15 anos	-	-	-	-	-	-	-	-	-	-	-	-	-	-	-
15-19 anos	26	16	8	2	-	-	-	-	-	-	-	-	-	-	-
20-24 anos	137	36	36	25	20	12	3	4	1	-	-	-	-	-	-
25-29 anos	196	18	27	25	25	22	12	18	13	16	8	12	-	-	-
30-34 anos	150	6	12	13	5	10	10	11	4	14	11	50	4	-	-
35-39 anos	62	3	2	1	5	1	2	3	1	1	1	19	22	1	-
40-44 anos	31	-	-	-	-	1	-	1	-	1	1	4	7	16	-
45-49 anos	7	-	-	1	-	-	-	-	-	-	-	1	2	3	-
50 e mais anos	-	-	-	-	-	-	-	-	-	-	-	-	-	-	-
Ignorada	-	-	-	-	-	-	-	-	-	-	-	-	-	-	-
Continente															
Total	561	78	81	62	50	43	24	35	18	28	18	76	30	18	-
Menos de 15 anos	-	-	-	-	-	-	-	-	-	-	-	-	-	-	-
15-19 anos	26	16	8	2	-	-	-	-	-	-	-	-	-	-	-
20-24 anos	127	35	33	22	19	10	3	4	1	-	-	-	-	-	-
25-29 anos	180	18	26	23	22	21	10	16	13	15	6	10	-	-	-
30-34 anos	135	6	12	13	4	10	9	11	3	12	10	42	3	-	-
35-39 anos	58	3	2	1	5	1	2	3	1	1	1	19	18	1	-
40-44 anos	28	-	-	-	-	1	-	1	-	-	1	4	7	14	-
45-49 anos	7	-	-	1	-	-	-	-	-	-	-	1	2	3	-
50 e mais anos	-	-	-	-	-	-	-	-	-	-	-	-	-	-	-
Ignorada	-	-	-	-	-	-	-	-	-	-	-	-	-	-	-

4.2.9 - FETOS-MORTOS DE 28 E MAIS SEMANAS DO CASAMENTO POR IDADE DAS MÃES SEGUNDO A DURAÇÃO DO CASAMENTO (Cont.)

1991

Idade da mãe	Total	Duração do casamento (em anos)													
		Menos de 1	1	2	3	4	5	6	7	8	9	10-14	15-19	20 e	Ignorada
1	2	3	4	5	6	7	8	9	10	11	12	13	14	15	16
Região Autónoma dos Açores															
Total	35	-	4	1	4	2	2	2	-	2	2	10	4	2	-
Menos de 15 anos	-	-	-	-	-	-	-	-	-	-	-	-	-	-	-
15-19 anos	-	-	-	-	-	-	-	-	-	-	-	-	-	-	-
20-24 anos	6	-	3	-	1	2	-	-	-	-	-	-	-	-	-
25-29 anos	11	-	1	1	2	-	2	2	-	-	1	2	-	-	-
30-34 anos	12	-	-	-	1	-	-	-	-	2	1	8	-	-	-
35-39 anos	4	-	-	-	-	-	-	-	-	-	-	-	4	-	-
40-44 anos	2	-	-	-	-	-	-	-	-	-	-	-	-	2	-
45-49 anos	-	-	-	-	-	-	-	-	-	-	-	-	-	-	-
50 e mais anos	-	-	-	-	-	-	-	-	-	-	-	-	-	-	-
Ignorada	-	-	-	-	-	-	-	-	-	-	-	-	-	-	-
Região Autónoma da Madeira															
Total	13	1	-	4	1	1	1	-	1	2	1	-	1	-	-
Menos de 15 anos	-	-	-	-	-	-	-	-	-	-	-	-	-	-	-
15-19 anos	-	-	-	-	-	-	-	-	-	-	-	-	-	-	-
20-24 anos	4	1	-	3	-	-	-	-	-	-	-	-	-	-	-
25-29 anos	5	-	-	1	1	1	-	-	-	1	1	-	-	-	-
30-34 anos	3	-	-	-	-	-	1	-	1	-	-	-	1	-	-
35-39 anos	-	-	-	-	-	-	-	-	-	-	-	-	-	-	-
40-44 anos	1	-	-	-	-	-	-	-	-	1	-	-	-	-	-
45-49 anos	-	-	-	-	-	-	-	-	-	-	-	-	-	-	-
50 e mais anos	-	-	-	-	-	-	-	-	-	-	-	-	-	-	-
Ignorada	-	-	-	-	-	-	-	-	-	-	-	-	-	-	-
Outras residências															
Total	1	1	-	-	-	-	-	-	-	-	-	-	-	-	-
Menos de 15 anos	-	-	-	-	-	-	-	-	-	-	-	-	-	-	-
15-19 anos	1	1	-	-	-	-	-	-	-	-	-	-	-	-	-
20-24 anos	-	-	-	-	-	-	-	-	-	-	-	-	-	-	-
25-29 anos	-	-	-	-	-	-	-	-	-	-	-	-	-	-	-
30-34 anos	-	-	-	-	-	-	-	-	-	-	-	-	-	-	-
35-39 anos	-	-	-	-	-	-	-	-	-	-	-	-	-	-	-
40-44 anos	-	-	-	-	-	-	-	-	-	-	-	-	-	-	-
45-49 anos	-	-	-	-	-	-	-	-	-	-	-	-	-	-	-
50 e mais anos	-	-	-	-	-	-	-	-	-	-	-	-	-	-	-
Ignorada	-	-	-	-	-	-	-	-	-	-	-	-	-	-	-

CAPÍTULO 5

ÓBITOS

DADOS RELATIVOS A ÓBITOS INSERTOS NOUTRAS PUBLICAÇÕES DO I.N.E.

Óbitos por meses - Ver boletim Mensal de Estatística, Capítulo 2.

Óbitos - Ver Anuário Estatístico, Capítulo 3.

Óbitos por causas de morte - Ver Estatísticas da Saúde, Capítulo 8.

1991

5.1 - ÓBITOS POR DISTRIBUIÇÃO GEOGRÁFICA DE RESIDÊNCIA

Distribuição Geográfica de residência e sexos		Total	Menos de 1 ano	1 a 4 anos					5-9 anos	10-14 anos	15-19 anos	20 a 29 anos		
				Total	1 ano	2 anos	3 anos	4 anos				Total	20-24 anos	25-29 anos
1		2	3	4	5	6	7	8	9	10	11	12	13	14
Total	HM	104 361	1 259	355	118	91	69	77	272	322	867	2 064	1 011	1 053
	H	54 535	731	208	66	53	38	51	172	204	684	1 619	809	810
	M	49 826	528	147	52	38	31	26	100	118	183	445	202	243
Cont. Aç. Madeira	HM	103 882	1 254	346	114	88	69	75	268	318	850	2 016	982	1 034
	H	54 185	726	202	63	51	38	50	171	201	671	1 580	787	793
	M	49 697	528	144	51	37	31	25	97	117	179	436	195	241
Continente	HM	98 722	1 167	315	102	80	63	70	249	310	816	1 917	941	976
	H	51 452	679	188	56	48	38	46	161	194	647	1 499	753	746
	M	47 270	488	127	46	32	25	24	88	116	169	418	188	230
Norte	HM	31 859	577	142	49	46	19	28	102	135	371	693	340	353
	H	16 633	342	81	26	27	11	17	64	81	299	536	269	267
	M	15 226	235	61	23	19	8	11	38	54	72	157	71	86
Centro	HM	20 669	175	59	18	9	19	13	48	63	145	362	206	156
	H	10 773	95	34	9	4	13	8	30	40	117	310	180	130
	M	9 896	80	25	9	5	6	5	18	23	28	52	26	26
Lisb.V.Tejo	HM	34 206	334	88	27	21	19	21	70	83	234	682	299	383
	H	17 587	193	56	17	14	11	14	47	51	173	517	228	289
	M	16 619	141	32	10	7	8	7	23	32	61	165	71	94
Alentejo	HM	7 694	45	17	5	3	4	5	14	20	41	103	60	43
	H	4 167	29	11	2	3	2	4	9	14	35	79	49	30
	M	3 527	16	6	3	-	2	1	5	6	6	24	11	13
Algarve	HM	4 294	36	9	3	1	2	3	15	9	25	77	36	41
	H	2 292	20	6	2	-	1	3	11	8	23	57	27	30
	M	2 002	16	3	1	1	1	-	4	1	2	20	9	11
Reg.Aut.Açores	HM	2 608	51	19	7	6	2	4	9	3	8	40	18	22
	H	1 379	28	10	4	2	-	4	5	2	4	33	15	18
	M	1 229	23	9	3	4	2	-	4	1	4	7	3	4
Reg.Aut.Madeira	HM	2 552	36	12	5	2	4	1	10	5	26	59	23	36
	H	1 354	19	4	3	1	-	-	5	5	20	48	19	29
	M	1 198	17	8	2	1	4	1	5	-	6	11	4	7
Outras Residências	HM	479	5	9	4	3	-	2	4	4	17	48	29	19
	H	350	5	6	3	2	-	1	1	3	13	39	22	17
	M	129	-	3	1	1	-	1	3	1	4	9	7	2

E SEXO, SEGUNDO A IDADE DOS FALECIDOS

1991

Total	30 a 49 anos: 30-34 anos	35-39 anos	40-44 anos	45-49 anos	50 e mais anos: Total	50-54 anos	55-59 anos	60-64 anos	65-69 anos	70-74 anos	75-79 anos	80-84 anos	85 e mais anos		Distribuição geográfica de residência e sexos
15	16	17	18	19	20	21	22	23	24	25	26	27	28		29
6 187	1 161	1 268	1 633	2 125	93 035	3 150	4 887	7 188	10 002	12 131	17 061	18 412	20 204	HM	Total
4 257	890	896	1 075	1 396	46 660	2 063	3 240	4 704	6 310	7 082	8 738	7 946	6 577	H	
1 930	271	372	558	729	46 375	1 087	1 647	2 484	3 692	5 049	8 323	10 466	13 627	M	
6 082	1 134	1 246	1 604	2 098	92 748	3 110	4 844	7 150	9 954	12 082	17 033	18 387	20 188	HM	C.Aç.Madeira
4 178	865	882	1 054	1 377	46 456	2 033	3 207	4 673	6 273	7 046	8 724	7 933	6 567	H	
1 904	269	364	550	721	46 292	1 077	1 637	2 477	3 681	5 036	8 309	10 454	13 621	M	
5 753	1 080	1 189	1 520	1 964	88 195	2 955	4 582	6 779	9 444	11 399	16 208	17 489	19 339	HM	Continente
3 928	822	834	989	1 283	44 156	1 922	3 024	4 428	5 954	6 651	8 296	7 581	6 300	H	
1 825	258	355	531	681	44 039	1 033	1 558	2 351	3 490	4 748	7 912	9 908	13 039	M	
1 992	355	434	529	674	27 847	968	1 539	2 299	3 138	3 592	5 261	5 459	5 591	HM	Norte
1 311	255	294	331	431	13 919	610	1 009	1 517	1 988	2 104	2 674	2 290	1 727	H	
681	100	140	198	243	13 928	358	530	782	1 150	1 488	2 587	3 169	3 864	M	
1 039	208	208	272	351	18 778	539	829	1 304	1 843	2 330	3 449	3 939	4 545	HM	Centro
709	161	142	178	228	9 438	352	541	858	1 137	1 371	1 775	1 814	1 590	H	
330	47	66	94	123	9 340	187	288	446	706	959	1 674	2 125	2 955	M	
2 193	403	421	586	783	30 522	1 143	1 714	2 464	3 401	4 081	5 442	5 763	6 514	HM	Lisb.V.Tejo
1 515	314	295	386	520	15 035	752	1 130	1 572	2 140	2 345	2 721	2 400	1 975	H	
678	89	126	200	263	15 487	391	584	892	1 261	1 736	2 721	3 363	4 539	M	
313	69	82	73	89	7 141	197	311	462	717	893	1 360	1 483	1 718	HM	Alentejo
233	53	66	53	61	3 757	133	213	311	464	529	743	699	665	H	
80	16	16	20	28	3 384	64	98	151	253	364	617	784	1 053	M	
216	45	44	60	67	3 907	108	189	250	345	503	696	845	971	HM	Algarve
160	39	37	41	43	2 007	75	131	170	225	302	383	378	343	H	
56	6	7	19	24	1 900	33	58	80	120	201	313	467	628	M	
129	15	18	43	53	2 349	65	137	180	266	364	441	476	420	HM	R.Aut.Açores
94	12	15	31	36	1 203	50	95	125	174	221	240	180	118	H	
35	3	3	12	17	1 146	15	42	55	92	143	201	296	302	M	
200	39	39	41	81	2 204	90	125	191	244	319	384	422	429	HM	R.Aut.Madeira
156	31	33	34	58	1 097	61	88	120	145	174	188	172	149	H	
44	8	6	7	23	1 107	29	37	71	99	145	196	250	280	M	
105	27	22	29	27	287	40	43	38	48	49	28	25	16	HM	Out.Residências
79	25	14	21	19	204	30	33	31	37	36	14	13	10	H	
26	2	8	8	8	83	10	10	7	11	13	14	12	6	M	

5.2 - ÓBITOS POR IDADES E SEXOS DOS FALECIDOS SEGUNDO A DISTRIBUIÇÃO GEOGRÁFICA DE RESIDÊNCIA

1991

Idades (dias, meses e anos) e sexos		Total	Cont. Açores Madeira	Continente	Norte	Centro	Lisboa Vale do Tejo	Alentejo	Algarve	Reg.A. Açores	Reg.A. Madeira	Outras resid	Urbanos	Semi-Urbanos	Zonas Rurais
1		2	3	4	5	6	7	8	9	10	11	12	13	14	15
Total	HM	104 361	103 882	98 722	31 859	20 669	34 206	7 694	4 294	2 608	2 552	479	30 730	17 196	55 956
	H	54 535	54 185	51 452	16 633	10 773	17 587	4 167	2 292	1 379	1 354	350	15 396	9 055	29 734
	M	49 826	49 697	47 270	15 226	9 896	16 619	3 527	2 002	1 229	1 198	129	15 334	8 141	26 222
Menos de 1 dia	H	224	222	206	107	25	57	12	5	11	5	2	71	27	124
	M	151	151	142	68	18	48	4	4	8	1	-	41	31	79
1 dia	H	56	56	51	29	7	10	2	3	3	2	-	24	12	20
	M	40	40	38	18	6	13	-	1	-	2	-	15	8	17
2 dias	H	34	34	33	14	9	8	-	2	1	-	-	14	5	15
	M	22	22	20	11	-	7	1	1	2	-	-	8	2	12
3 dias	H	26	26	25	13	1	10	-	1	1	-	-	9	6	11
	M	14	14	14	7	1	5	-	1	-	-	-	3	3	8
4 dias	H	23	23	22	9	4	7	2	-	-	1	-	11	4	8
	M	13	13	13	5	4	4	-	-	-	-	-	5	1	7
5 dias	H	11	11	10	6	1	1	1	1	1	-	-	2	-	9
	M	9	9	9	5	1	3	-	-	-	-	-	3	-	6
6 dias	H	12	12	11	7	2	2	-	-	-	1	-	5	3	4
	M	3	3	3	1	1	1	-	-	-	-	-	-	1	2
Menos de 7 dias	HM	638	636	597	300	80	176	22	19	27	12	2	211	103	322
	H	386	384	358	185	49	95	17	12	17	9	2	136	57	191
	M	252	252	239	115	31	81	5	7	10	3	-	75	46	131
7-13 dias	H	50	50	47	21	8	15	1	2	1	2	-	22	8	20
	M	40	40	37	15	12	9	-	1	2	1	-	14	7	19
14-20 dias	H	24	24	23	10	5	6	2	-	1	-	-	8	3	13
	M	21	21	20	7	3	9	1	-	-	1	-	9	2	10
21-27 dias	H	23	23	22	13	2	6	-	1	1	-	-	13	1	9
	M	9	9	6	2	1	-	3	-	2	1	-	1	1	7
Menos de 28 dias	HM	805	803	752	368	111	221	29	23	34	17	2	278	125	400
	H	483	481	450	229	64	122	20	15	20	11	2	179	69	233
	M	322	322	302	139	47	99	9	8	14	6	-	99	56	167
28-59 dias	H	61	59	54	34	8	11	-	1	1	4	2	17	12	30
	M	49	49	43	24	5	10	2	2	3	3	-	17	8	24
2 meses	H	48	48	47	19	8	17	3	-	1	-	-	16	7	25
	M	38	38	33	18	6	6	1	2	2	3	-	7	9	22
3 meses	H	42	42	37	22	4	10	1	-	2	3	-	16	8	18
	M	37	37	34	18	8	4	3	1	1	2	-	5	10	22
4 meses	H	21	21	20	8	2	9	1	-	1	-	-	6	1	14
	M	23	23	21	12	5	4	-	-	2	-	-	6	4	13
5 meses	H	23	23	22	8	3	6	3	2	-	1	-	6	3	14
	M	16	16	14	9	1	3	-	1	-	2	-	7	2	7
6 meses	H	11	11	9	7	-	2	-	-	2	-	-	2	2	7
	M	10	10	9	2	1	4	1	1	1	-	-	4	3	3
7 meses	H	9	9	9	6	1	2	-	-	-	-	-	2	-	7
	M	9	9	8	3	3	2	-	-	-	1	-	3	-	6
8 meses	H	8	8	8	3	1	2	1	1	-	-	-	1	1	6
	M	6	6	6	3	-	3	-	-	-	-	-	1	2	3
9 meses	H	13	13	13	3	2	7	-	1	-	-	-	5	4	4
	M	8	8	8	4	3	1	-	-	-	-	-	2	1	5
10 meses	H	6	6	6	1	2	3	-	-	-	-	-	2	1	3
	M	3	3	3	1	-	1	-	1	-	-	-	2	-	1
11 meses	H	6	5	4	2	-	2	-	-	1	-	1	2	1	2
	M	7	7	7	2	1	4	-	-	-	-	-	-	3	4
Menos de 1 ano	HM	1 259	1 254	1 167	577	175	334	45	36	51	36	5	407	207	640
	H	731	726	679	342	95	193	29	20	28	19	5	254	109	363
	M	528	528	488	235	80	141	16	16	23	17	-	153	98	277
1 ano	H	66	63	56	26	9	17	2	2	4	3	3	10	12	41
	M	52	51	46	23	9	10	3	1	3	2	1	9	5	37
2 anos	H	53	51	48	27	4	14	3	-	2	1	2	12	8	31
	M	38	37	32	19	5	7	-	1	4	1	1	13	6	18
3 anos	H	38	38	38	11	13	11	2	1	-	-	-	6	7	25
	M	31	31	25	8	6	8	2	1	2	4	-	8	6	17

5.2 - ÓBITOS POR IDADES E SEXOS DOS FALECIDOS SEGUNDO A DISTRIBUIÇÃO GEOGRÁFICA DE RESIDÊNCIA

1991

Idades (dias, meses e anos) e sexos		Total	Cont. Açores Madeira	Continente	Norte	Centro	Lisboa Vale do Tejo	Alentejo	Algarve	Reg.A. Açores	Reg.A. Madeira	Outras resid	Urbanos	Semi-Urbanos	Zonas Rurais
1		2	3	4	5	6	7	8	9	10	11	12	13	14	15
4 anos	H	51	50	46	17	8	14	4	3	4	-	1	8	7	35
	M	26	25	24	11	5	7	1	-	-	1	1	5	3	17
5 anos	H	32	32	31	13	6	11	-	1	1	-	-	9	6	17
	M	27	25	21	11	1	8	-	1	-	4	2	4	3	18
6 anos	H	34	33	33	19	8	3	-	3	-	-	1	5	6	22
	M	19	19	18	5	5	7	1	-	-	1	-	7	6	6
7 anos	H	39	39	37	14	9	9	2	3	1	1	-	9	8	22
	M	26	26	23	12	6	3	1	1	3	-	-	5	5	16
8 anos	H	33	33	30	8	5	10	6	1	-	3	-	11	11	11
	M	18	17	16	7	4	2	1	2	1	-	1	1	4	12
9 anos	H	34	34	30	10	2	14	1	3	3	1	-	15	7	12
	M	10	10	10	3	2	3	2	-	-	-	-	2	3	5
10 anos	H	36	36	35	16	5	9	3	2	-	1	-	6	9	21
	M	18	18	18	9	3	5	1	-	-	-	-	5	1	12
11 anos	H	42	42	42	20	10	8	-	4	-	-	-	6	9	27
	M	20	19	19	8	5	6	-	-	-	-	1	5	3	11
12 anos	H	29	29	27	15	5	6	1	-	1	1	-	9	6	14
	M	23	23	23	9	6	6	2	-	-	-	-	6	4	13
13 anos	H	41	40	40	12	7	15	5	1	-	-	1	16	6	18
	M	21	21	21	7	4	7	2	1	-	-	-	5	4	12
14 anos	H	56	54	50	18	13	13	5	1	1	3	2	18	6	30
	M	36	36	35	21	5	8	1	-	1	-	-	8	8	20
15-19 anos	H	684	671	647	299	117	173	35	23	4	20	13	143	111	417
	M	183	179	169	72	28	61	6	2	4	6	4	52	33	94
20-24 anos	H	809	787	753	269	180	228	49	27	15	19	22	195	140	452
	M	202	195	188	71	26	71	11	9	3	4	7	66	29	100
25-29 anos	H	810	793	746	267	130	289	30	30	18	29	17	258	146	389
	M	243	241	230	86	26	94	13	11	4	7	2	88	43	110
30-34 anos	H	890	865	822	255	161	314	53	39	12	31	25	279	138	448
	M	271	269	258	100	47	89	16	6	3	8	2	91	32	146
35-39 anos	H	896	882	834	294	142	295	66	37	15	33	14	283	150	449
	M	372	364	355	140	66	126	16	7	3	6	8	120	72	172
40-44 anos	H	1 075	1 054	989	331	178	386	53	41	31	34	21	333	193	528
	M	558	550	531	198	94	200	20	19	12	7	8	188	99	263
45-49 anos	H	1 396	1 377	1 283	431	228	520	61	43	36	58	19	472	234	671
	M	729	721	681	243	123	263	28	24	17	23	8	253	123	345
50-54 anos	H	2 063	2 033	1 922	610	352	752	133	75	50	61	30	668	351	1 014
	M	1 087	1 077	1 033	358	187	391	64	33	15	29	10	356	177	544
55-59 anos	H	3 240	3 207	3 024	1 009	541	1 130	213	131	95	88	33	1 044	539	1 624
	M	1 647	1 637	1 558	530	288	584	98	58	42	37	10	554	260	823
60-64 anos	H	4 704	4 673	4 428	1 517	858	1 572	311	170	125	120	31	1 465	782	2 426
	M	2 484	2 477	2 351	782	446	892	151	80	55	71	7	825	415	1 237
65-69 anos	H	6 310	6 273	5 954	1 988	1 137	2 140	464	225	174	145	37	1 916	1 044	3 313
	M	3 692	3 681	3 490	1 150	706	1 261	253	120	92	99	11	1 157	600	1 924
70 e mais anos	H	30 343	30 270	28 828	8 795	6 550	9 441	2 636	1 406	759	683	73	7 946	5 010	17 314
	M	37 465	37 420	35 607	11 108	7 713	12 359	2 818	1 609	942	871	45	11 348	6 099	19 973

5.3 - ÓBITOS POR IDADES DOS FALECIDOS SEGUNDO O ESTADO CIVIL E O SEXO

1991

Idade (em anos)	Total HM	Total H	Total M	Solteiros H	Solteiros M	Casados H	Casados M	Viúvos H	Viúvos M	Divorciados H	Divorciados M	Sep. judici. H	Sep. judici. M
1	2	3	4	5	6	7	8	9	10	11	12	13	14
Total	104 361	54 535	49 826	9 065	8 760	32 790	14 066	11 719	26 128	897	823	64	49
Menos de 10	1 886	1 111	775	1 111	775	-	-	-	-	-	-	-	-
10-14	322	204	118	204	118	-	-	-	-	-	-	-	-
10	54	36	18	36	18	-	-	-	-	-	-	-	-
11	62	42	20	42	20	-	-	-	-	-	-	-	-
12	52	29	23	29	23	-	-	-	-	-	-	-	-
13	62	41	21	41	21	-	-	-	-	-	-	-	-
14	92	56	36	56	36	-	-	-	-	-	-	-	-
15-19	867	684	183	678	180	5	3	1	-	-	-	-	-
15	116	88	28	88	28	-	-	-	-	-	-	-	-
16	142	103	39	103	39	-	-	-	-	-	-	-	-
17	182	147	35	146	34	1	1	-	-	-	-	-	-
18	223	186	37	184	37	2	-	-	-	-	-	-	-
19	204	160	44	157	42	2	2	1	-	-	-	-	-
20-24	1 011	809	202	717	157	91	43	-	2	1	-	-	-
20	221	179	42	171	40	8	1	-	1	-	-	-	-
21	211	166	45	156	39	10	6	-	-	-	-	-	-
22	186	148	38	134	28	14	10	-	-	-	-	-	-
23	195	162	33	135	24	26	9	-	-	1	-	-	-
24	198	154	44	121	26	33	17	-	1	-	-	-	-
25-29	1 053	810	243	543	125	252	111	4	6	11	1	-	-
25	219	175	44	132	23	41	20	-	1	2	-	-	-
26	213	163	50	111	30	50	19	1	1	1	-	-	-
27	195	147	48	98	19	44	28	-	1	5	-	-	-
28	215	163	52	106	29	53	20	2	2	2	1	-	-
29	211	162	49	96	24	64	24	1	1	1	-	-	-
30-34	1 161	890	271	415	80	447	173	1	8	27	10	-	-
30	219	169	50	83	15	81	33	-	-	5	2	-	-
31	230	183	47	87	13	90	34	-	-	6	-	-	-
32	268	207	61	93	27	107	28	1	3	6	3	-	-
33	229	171	58	86	11	81	43	-	3	4	1	-	-
34	215	160	55	66	14	88	35	-	2	6	4	-	-
35-39	1 268	896	372	295	80	541	259	5	12	54	21	1	-
35	230	166	64	61	15	96	43	1	4	8	2	-	-
36	242	174	68	69	9	92	56	-	2	13	1	-	-
37	251	168	83	51	26	105	48	2	2	10	7	-	-
38	255	188	67	61	17	116	42	1	3	9	5	1	-
39	290	200	90	53	13	132	70	1	1	14	6	-	-
40-44	1 633	1 075	558	243	120	755	389	19	27	56	22	2	-
40	285	192	93	54	23	120	64	3	-	14	6	1	-
41	281	187	94	36	14	141	68	5	10	4	2	1	-
42	367	237	130	57	34	158	88	4	6	18	2	-	-
43	355	232	123	52	20	169	88	1	6	10	9	-	-
44	345	227	118	44	29	167	81	6	5	10	3	-	-
45-49	2 125	1 396	729	252	116	1 038	521	36	61	68	30	2	1
45	401	239	162	51	30	179	115	3	10	6	7	-	-
46	426	277	149	50	16	198	112	7	16	20	5	2	-
47	421	290	131	53	18	217	100	4	8	16	5	-	-
48	428	285	143	43	28	214	99	14	10	14	6	-	-
49	449	305	144	55	24	230	95	8	17	12	7	-	1

5.3 - ÓBITOS POR IDADES DOS FALECIDOS SEGUNDO O ESTADO CIVIL E O SEXO
(Cont.)

1991

Idade (em anos)	Total HM	Total H	Total M	Solteiros H	Solteiros M	Casados H	Casados M	Viúvos H	Viúvos M	Divorciados H	Divorciados M	Sep. judici. H	Sep. judici. M
1	2	3	4	5	6	7	8	9	10	11	12	13	14
50-54	3 150	2 063	1 087	351	178	1 531	763	77	100	103	44	1	2
50	541	354	187	64	31	251	139	12	9	27	7	-	1
51	567	365	202	62	36	279	145	12	14	12	6	-	1
52	624	399	225	66	48	299	149	14	20	20	8	-	-
53	698	470	228	75	27	356	160	15	31	23	10	1	-
54	720	475	245	84	36	346	170	24	26	21	13	-	-
55-59	4 887	3 240	1 647	487	217	2 440	1 091	200	294	105	44	8	1
55	851	571	280	93	35	429	199	31	38	16	8	2	-
56	885	573	312	95	45	421	201	35	57	20	9	2	-
57	911	586	325	76	45	457	210	28	63	23	7	2	-
58	1 072	713	359	111	48	528	229	49	70	24	11	1	1
59	1 168	797	371	112	44	605	252	57	66	22	9	1	-
60-64	7 188	4 704	2 484	584	343	3 614	1 492	382	576	110	69	14	4
60	1 214	813	401	120	50	604	262	68	80	21	8	-	1
61	1 352	890	462	104	61	688	291	68	96	23	13	7	1
62	1 391	902	489	116	69	708	292	62	112	14	15	2	1
63	1 538	1 010	528	113	73	790	308	80	131	25	16	2	-
64	1 693	1 089	604	131	90	824	339	104	157	27	17	3	1
65-69	10 002	6 310	3 692	668	502	4 814	1 967	718	1 140	101	77	9	6
65	1 789	1 174	615	136	95	897	351	113	153	26	13	2	3
66	1 912	1 218	694	124	101	938	387	129	191	24	15	3	-
67	1 966	1 217	749	144	96	929	406	130	232	13	15	1	-
68	2 145	1 339	806	131	104	1 020	419	162	259	23	22	3	2
69	2 190	1 362	828	133	106	1 030	404	184	305	15	12	-	1
70-74	12 131	7 082	5 049	661	763	5 093	2 037	1 235	2 148	83	96	10	5
70	2 383	1 448	935	145	136	1 080	427	199	354	23	16	1	2
71	2 340	1 405	935	133	144	1 056	407	197	370	15	14	4	-
72	2 216	1 312	904	127	131	917	343	247	410	19	19	2	1
73	2 465	1 379	1 086	126	164	968	445	264	460	20	17	1	-
74	2 727	1 538	1 189	130	188	1 072	415	328	554	6	30	2	2
75-79	17 061	8 738	8 323	779	1 253	5 649	2 500	2 223	4 434	82	124	5	12
75	3 028	1 647	1 381	132	206	1 135	487	356	662	22	23	2	3
76	3 287	1 732	1 555	161	224	1 149	527	400	773	20	29	2	2
77	3 385	1 729	1 656	157	270	1 129	502	428	868	15	13	-	3
78	3 661	1 812	1 849	155	283	1 095	483	549	1 051	12	31	1	1
79	3 700	1 818	1 882	174	270	1 141	501	490	1 080	13	28	-	3
80-84	18 412	7 946	10 466	673	1 616	4 145	1 785	3 072	6 927	52	132	4	6
80	3 964	1 854	2 110	155	305	1 075	448	608	1 320	14	37	2	-
81	3 800	1 727	2 073	161	321	950	416	604	1 311	11	24	1	1
82	3 615	1 550	2 065	127	315	798	323	613	1 399	11	26	1	2
83	3 583	1 486	2 097	124	340	696	310	657	1 426	9	20	-	1
84	3 450	1 329	2 121	106	335	626	288	590	1 471	7	25	-	2

5.3 - ÓBITOS POR IDADES DOS FALECIDOS SEGUNDO O ESTADO CIVIL E O SEXO
(Cont.)

1991

Idade (em anos)	Total HM	Total H	Total M	Solteiros H	Solteiros M	Casados H	Casados M	Viúvos H	Viúvos M	Divorciados H	Divorciados M	Sep. judici. H	Sep. judici. M
1	2	3	4	5	6	7	8	9	10	11	12	13	14
85-89	13 204	4 638	8 566	311	1 351	1 870	755	2 420	6 358	30	96	7	6
85	3 163	1 191	1 972	78	311	550	227	553	1 405	9	28	1	1
86	2 912	1 058	1 854	83	276	446	189	519	1 369	7	19	3	1
87	2 756	961	1 795	67	262	364	155	524	1 360	6	16	-	2
88	2 355	789	1 566	51	248	279	108	455	1 186	4	22	-	2
89	2 018	639	1 379	32	254	231	76	369	1 038	4	11	3	-
90-94	5 560	1 608	3 952	75	624	449	157	1 073	3 127	10	41	1	3
90	1 774	558	1 216	22	201	179	64	354	938	3	13	-	-
91	1 301	398	903	30	146	115	44	249	700	3	12	1	1
92	1 103	293	810	12	141	69	27	211	632	1	9	-	1
93	820	229	591	4	76	59	16	163	494	3	4	-	1
94	562	130	432	7	60	27	6	96	363	-	3	-	-
95-99	1 277	301	976	16	139	53	18	229	801	3	16	-	2
95	419	111	308	5	52	21	11	84	238	1	7	-	-
96	323	77	246	5	33	17	4	54	206	1	3	-	-
97	241	57	184	1	27	8	-	48	156	-	1	-	-
98	177	37	140	2	20	4	2	31	114	-	2	-	2
99	117	19	98	3	7	3	1	12	87	1	3	-	-
100-104	155	28	127	2	21	3	2	22	104	1	-	-	-
100	67	12	55	1	8	1	-	10	47	-	-	-	-
101	40	10	30	-	4	2	1	7	25	1	-	-	-
102	25	3	22	1	5	-	-	2	17	-	-	-	-
103	18	3	15	-	4	-	1	3	10	-	-	-	-
104	5	-	5	-	-	-	-	-	5	-	-	-	-
105 e mais anos	8	2	6	-	2	-	-	2	3	-	-	-	1
105	5	2	3	-	1	-	-	2	2	-	-	-	-
106	2	-	2	-	1	-	-	-	1	-	-	-	-
107	1	-	1	-	-	-	-	-	-	-	-	-	1

5.4 - ÓBITOS POR IDADES NOS CENTROS URBANOS, SEMI-URBANOS E ZONAS RURAIS, SEGUNDO O ESTADO CIVIL E O SEXO
(Cont.)

1991

Idade (em anos)	Total			Solteiros		Casados		Viúvos		Divorciados		Sep. judicial	
	HM	H	M	H	M	H	M	H	M	H	M	H	M
1	2	3	4	5	6	7	8	9	10	11	12	13	14
Centros urbanos													
50-54	1 024	668	356	113	56	474	246	27	23	54	29	-	2
50	173	111	62	20	9	73	43	3	4	15	5	-	1
51	209	141	68	22	16	107	48	4	1	8	2	-	1
52	191	117	74	16	12	84	51	5	7	12	4	-	-
53	219	138	81	26	10	99	57	5	7	8	7	-	-
54	232	161	71	29	9	111	47	10	4	11	11	-	-
55-59	1 598	1 044	554	166	78	775	337	57	111	43	27	3	1
55	275	178	97	30	13	130	65	11	15	6	4	1	-
56	303	194	109	37	16	142	65	8	21	6	7	1	-
57	263	172	91	22	19	131	49	8	18	11	5	-	-
58	338	219	119	34	17	164	67	12	28	9	6	-	1
59	419	281	138	43	13	208	91	18	29	11	5	1	-
60-64	2 290	1 465	825	186	119	1 099	454	123	206	51	45	6	1
60	405	256	149	42	22	185	89	19	31	10	7	-	-
61	435	278	157	30	23	212	94	25	31	9	9	2	-
62	460	295	165	37	18	232	94	18	44	8	8	-	1
63	450	308	142	35	17	235	75	22	39	15	11	1	-
64	540	328	212	42	39	235	102	39	61	9	10	3	-
65-69	3 073	1 916	1 157	187	176	1 468	554	221	376	38	49	2	2
65	564	368	196	41	37	287	106	31	45	9	7	-	1
66	549	334	215	35	33	251	107	35	66	12	9	1	-
67	617	378	239	41	34	289	112	43	84	5	9	-	-
68	689	422	267	37	39	322	129	55	82	7	17	1	-
69	654	414	240	33	33	319	100	57	99	5	7	-	1
70-74	3 544	1 981	1 563	146	266	1 474	547	325	697	32	52	4	1
70	716	409	307	40	47	317	116	45	131	7	13	-	-
71	685	397	288	24	49	308	109	57	123	6	7	2	-
72	621	363	258	23	45	257	82	72	120	10	10	1	1
73	685	359	326	29	55	261	119	64	145	5	7	-	-
74	837	453	384	30	70	331	121	87	178	4	15	1	-
75-79	4 804	2 333	2 471	179	400	1 578	636	528	1 366	45	67	3	2
75	859	457	402	39	68	316	123	87	197	14	14	1	-
76	922	462	460	27	69	319	134	102	244	12	13	2	-
77	939	455	484	44	83	311	122	92	270	8	9	-	-
78	1 040	484	556	35	97	306	117	137	320	6	22	-	-
79	1 044	475	569	34	83	326	140	110	335	5	9	-	2
80-84	5 099	1 979	3 120	180	528	1 051	452	723	2 065	24	72	1	3
80	1 138	467	671	46	86	276	134	138	432	6	19	1	-
81	1 068	470	598	39	108	260	98	165	377	6	14	-	1
82	986	353	633	27	104	184	84	139	432	3	12	-	1
83	978	364	614	36	116	175	75	147	410	6	12	-	1
84	929	325	604	32	114	156	61	134	414	3	15	-	-

5.4 - ÓBITOS POR IDADES NOS CENTROS URBANOS, SEMI-URBANOS E ZONAS RURAIS, SEGUNDO O ESTADO CIVIL E O SEXO

1991

Idade (em anos)	Total			Solteiros		Casados		Viúvos		Divorciados		Sep. judici.	
	HM	H	M	H	M	H	M	H	M	H	M	H	M
1	2	3	4	5	6	7	8	9	10	11	12	13	14
Centros urbanos													
Total	30 730	15 396	15 334	2 571	2 842	9 479	3 952	2 922	8 054	400	471	24	15
Menos de 10	546	339	207	339	207	-	-	-	-	-	-	-	-
10-14	84	55	29	55	29	-	-	-	-	-	-	-	-
10	11	6	5	6	5	-	-	-	-	-	-	-	-
11	11	6	5	6	5	-	-	-	-	-	-	-	-
12	15	9	6	9	6	-	-	-	-	-	-	-	-
13	21	16	5	16	5	-	-	-	-	-	-	-	-
14	26	18	8	18	8	-	-	-	-	-	-	-	-
15-19	195	143	52	143	52	-	-	-	-	-	-	-	-
15	24	19	5	19	5	-	-	-	-	-	-	-	-
16	37	28	9	28	9	-	-	-	-	-	-	-	-
17	40	25	15	25	15	-	-	-	-	-	-	-	-
18	49	40	9	40	9	-	-	-	-	-	-	-	-
19	45	31	14	31	14	-	-	-	-	-	-	-	-
20-24	261	195	66	171	54	24	12	-	-	-	-	-	-
20	46	34	12	34	12	-	-	-	-	-	-	-	-
21	52	39	13	37	12	2	1	-	-	-	-	-	-
22	52	40	12	37	10	3	2	-	-	-	-	-	-
23	51	39	12	30	8	9	4	-	-	-	-	-	-
24	60	43	17	33	12	10	5	-	-	-	-	-	-
25-29	346	258	88	191	52	60	34	1	1	6	1	-	-
25	72	55	17	46	11	8	6	-	-	1	-	-	-
26	71	50	21	37	12	13	8	-	1	-	-	-	-
27	63	47	16	37	9	7	7	-	-	3	-	-	-
28	71	51	20	37	13	12	6	1	-	1	1	-	-
29	69	55	14	34	7	20	7	-	-	1	-	-	-
30-34	370	279	91	143	23	129	55	-	6	7	7	-	-
30	71	53	18	26	4	27	13	-	-	-	1	-	-
31	56	49	7	28	1	18	6	-	-	3	-	-	-
32	101	74	27	39	11	34	10	-	3	1	3	-	-
33	72	48	24	26	5	21	15	-	3	1	1	-	-
34	70	55	15	24	2	29	11	-	-	2	2	-	-
35-39	403	283	120	110	30	147	78	2	2	24	10	-	-
35	80	60	20	28	5	28	14	1	-	3	1	-	-
36	73	51	22	23	3	21	18	-	1	7	-	-	-
37	81	54	27	17	9	31	15	1	-	5	3	-	-
38	85	64	21	24	6	36	11	-	1	4	3	-	-
39	84	54	30	18	7	31	20	-	-	5	3	-	-
40-44	521	333	188	83	45	222	124	4	5	23	14	1	-
40	92	55	37	15	16	34	19	-	-	5	2	1	-
41	81	52	29	14	4	36	22	2	1	-	2	-	-
42	109	71	38	20	12	41	23	2	1	8	2	-	-
43	114	72	42	14	8	54	26	-	2	4	6	-	-
44	125	83	42	20	5	57	34	-	1	6	2	-	-
45-49	725	472	253	78	40	346	181	13	15	35	17	-	-
45	140	78	62	15	14	57	44	1	1	5	3	-	-
46	150	102	48	17	6	71	35	4	5	10	2	-	-
47	132	88	44	11	6	69	31	1	4	7	3	-	-
48	154	103	51	15	7	73	37	5	2	10	5	-	-
49	149	101	48	20	7	76	34	2	3	3	4	-	-

5.4 - ÓBITOS POR IDADES NOS CENTROS URBANOS, SEMI-URBANOS E ZONAS RURAIS SEGUNDO O ESTADO CIVIL E O SEXO

(Cont.) 1991

Idade (em anos)	Total HM	Total H	Total M	Solteiros H	Solteiros M	Casados H	Casados M	Viúvos H	Viúvos M	Divorciados H	Divorciados M	Sep. judici. H	Sep. judici. M
1	2	3	4	5	6	7	8	9	10	11	12	13	14
Centros urbanos													
85-89	3 733	1 157	2 576	71	424	497	190	571	1 910	14	51	4	1
85	928	317	611	21	104	144	57	146	434	5	16	1	-
86	827	270	557	14	94	121	46	129	406	5	11	1	-
87	764	220	544	11	75	102	37	104	421	3	10	-	1
88	643	191	452	14	77	72	31	104	334	1	10	-	-
89	571	159	412	11	74	58	19	88	315	-	4	2	-
90-94	1 659	411	1 248	22	201	124	46	262	981	3	19	-	1
90	516	136	380	9	63	40	23	87	287	-	7	-	-
91	407	110	297	9	54	38	15	62	222	1	6	-	-
92	327	80	247	3	44	23	7	54	193	-	3	-	-
93	237	61	176	1	23	16	1	42	149	2	2	-	1
94	172	24	148	-	17	7	-	17	130	-	1	-	-
95-99	388	74	314	8	45	10	6	56	252	-	11	-	-
95	133	25	108	1	17	2	3	22	84	-	4	-	-
96	87	18	69	3	9	3	1	12	56	-	3	-	-
97	72	12	60	1	9	3	-	8	50	-	1	-	-
98	52	13	39	1	7	1	1	11	29	-	2	-	-
99	44	6	38	2	3	1	1	3	33	-	1	-	-
100-104	63	10	53	-	16	1	-	8	37	1	-	-	-
100	28	4	24	-	6	-	-	4	18	-	-	-	-
101	13	5	8	-	3	1	-	3	5	1	-	-	-
102	14	1	13	-	3	-	-	1	10	-	-	-	-
103	6	-	6	-	4	-	-	-	2	-	-	-	-
104	2	-	2	-	-	-	-	-	2	-	-	-	-
105 e mais anos	4	1	3	-	1	-	-	1	1	-	-	-	1
105	2	1	1	-	-	-	-	1	1	-	-	-	-
106	1	-	1	-	1	-	-	-	-	-	-	-	-
107	1	-	1	-	-	-	-	-	-	-	-	-	1

5.4 - ÓBITOS POR IDADES NOS CENTROS URBANOS, SEMI-URBANOS E ZONAS RURAIS SEGUNDO O ESTADO CIVIL E O SEXO

1991

Idade (em anos)	Total			Solteiros		Casados		Viúvos		Divorciados		Sep. judici.	
	HM	H	M	H	M	H	M	H	M	H	M	H	M
1	2	3	4	5	6	7	8	9	10	11	12	13	14
Centros semi-urbanos													
Total	17 196	9 055	8 141	1 568	1 368	5 402	2 304	1 940	4 335	133	128	12	6
Menos de 10	320	181	139	181	139	-	-	-	-	-	-	-	-
10-14	56	36	20	36	20	-	-	-	-	-	-	-	-
10	10	9	1	9	1	-	-	-	-	-	-	-	-
11	12	9	3	9	3	-	-	-	-	-	-	-	-
12	10	6	4	6	4	-	-	-	-	-	-	-	-
13	10	6	4	6	4	-	-	-	-	-	-	-	-
14	14	6	8	6	8	-	-	-	-	-	-	-	-
15-19	144	111	33	110	33	1	-	-	-	-	-	-	-
15	18	15	3	15	3	-	-	-	-	-	-	-	-
16	29	20	9	20	9	-	-	-	-	-	-	-	-
17	28	19	9	19	9	-	-	-	-	-	-	-	-
18	42	35	7	34	7	1	-	-	-	-	-	-	-
19	27	22	5	22	5	-	-	-	-	-	-	-	-
20-24	169	140	29	127	23	13	5	-	1	-	-	-	-
20	49	40	9	37	8	3	1	-	-	-	-	-	-
21	33	27	6	27	6	-	-	-	-	-	-	-	-
22	23	19	4	15	3	4	1	-	-	-	-	-	-
23	28	26	2	23	1	3	1	-	-	-	-	-	-
24	36	28	8	25	5	3	2	-	1	-	-	-	-
25-29	189	146	43	97	18	47	24	1	1	1	-	-	-
25	43	31	12	23	5	8	6	-	1	-	-	-	-
26	29	27	2	18	1	8	1	1	-	-	-	-	-
27	33	25	8	16	2	9	6	-	-	-	-	-	-
28	42	36	6	28	3	7	3	-	-	1	-	-	-
29	42	27	15	12	7	15	8	-	-	-	-	-	-
30-34	170	138	32	59	13	72	18	1	-	6	1	-	-
30	33	30	3	16	-	12	3	-	-	2	-	-	-
31	43	32	11	11	3	20	8	-	-	1	-	-	-
32	34	29	5	13	3	13	2	1	-	2	-	-	-
33	36	30	6	12	3	17	3	-	-	1	-	-	-
34	24	17	7	7	4	10	2	-	-	-	1	-	-
35-39	222	150	72	48	20	94	46	1	3	7	3	-	-
35	40	21	19	8	8	13	9	-	1	-	1	-	-
36	53	37	16	13	2	22	12	-	1	2	1	-	-
37	36	24	12	4	6	18	5	-	1	2	-	-	-
38	49	36	13	12	2	24	10	-	-	-	1	-	-
39	44	32	12	11	2	17	10	1	-	3	-	-	-
40-44	292	193	99	45	19	134	70	5	8	8	2	1	-
40	42	27	15	9	2	17	12	-	-	1	1	-	-
41	51	36	15	7	1	26	10	1	4	1	-	1	-
42	69	46	23	11	5	32	17	2	1	1	-	-	-
43	71	42	29	11	4	29	22	-	2	2	1	-	-
44	59	42	17	7	7	30	9	2	1	3	-	-	-
45-49	357	234	123	38	20	180	92	7	8	8	3	1	-
45	81	55	26	17	6	37	16	1	2	-	2	-	-
46	64	41	23	6	-	32	20	1	3	1	-	1	-
47	76	49	27	8	3	37	23	1	1	3	-	-	-
48	60	40	20	2	3	33	16	4	1	1	-	-	-
49	76	49	27	5	8	41	17	-	1	3	1	-	-

5.4 - ÓBITOS POR IDADES NOS CENTROS URBANOS, SEMI-URBANOS E ZONAS RURAIS SEGUNDO O ESTADO CIVIL E O SEXO

(Cont.) 1991

Idade (em anos)	Total HM	Total H	Total M	Solteiros H	Solteiros M	Casados H	Casados M	Viúvos H	Viúvos M	Divorciados H	Divorciados M	Sep. judici. H	Sep. judici. M
1	2	3	4	5	6	7	8	9	10	11	12	13	14
Centros semi-urbanos													
50-54	528	351	177	52	26	274	119	8	22	17	10	-	-
50	93	60	33	6	4	47	25	3	2	4	2	-	-
51	94	59	35	10	4	46	22	1	7	2	2	-	-
52	91	61	30	11	7	47	19	1	2	2	2	-	-
53	129	97	32	12	3	78	20	1	6	6	3	-	-
54	121	74	47	13	8	56	33	2	5	3	1	-	-
55-59	799	539	260	88	25	405	198	36	30	8	7	2	-
55	132	95	37	22	2	67	34	6	-	-	1	-	-
56	139	87	52	20	7	59	39	5	5	2	1	1	-
57	160	107	53	11	1	86	48	6	4	3	-	1	-
58	187	121	66	20	12	90	39	10	12	1	3	-	-
59	181	129	52	15	3	103	38	9	9	2	2	-	-
60-64	1 197	782	415	100	52	597	254	66	98	15	9	4	2
60	197	124	73	13	4	98	55	9	14	4	-	-	-
61	231	147	84	17	10	114	55	12	18	1	-	3	1
62	244	151	93	19	17	116	55	12	16	3	5	1	-
63	274	188	86	25	13	147	44	15	28	1	1	-	-
64	251	172	79	26	8	122	45	18	22	6	3	-	1
65-69	1 644	1 044	600	116	76	783	310	119	198	23	14	3	2
65	285	185	100	22	13	139	57	15	26	8	2	1	2
66	339	218	121	19	15	169	64	27	38	3	4	-	-
67	298	189	109	18	13	148	65	19	28	3	3	1	-
68	358	230	128	32	19	165	63	28	43	4	3	1	-
69	364	222	142	25	16	162	61	30	63	5	2	-	-
70-74	2 074	1 203	871	118	131	827	355	239	374	19	10	-	1
70	416	257	159	24	19	184	82	44	58	5	-	-	-
71	406	242	164	20	25	176	76	42	62	4	1	-	-
72	378	225	153	21	19	151	62	51	71	2	1	-	-
73	430	231	199	18	34	151	66	54	96	8	3	-	-
74	444	248	196	35	34	165	69	48	87	-	5	-	1
75-79	2 760	1 417	1 343	142	174	913	386	354	755	8	28	-	-
75	512	278	234	23	27	184	80	71	122	-	5	-	-
76	539	280	259	29	31	196	85	53	133	2	10	-	-
77	565	293	272	25	35	189	83	76	151	3	3	-	-
78	594	302	292	30	51	185	72	84	167	3	2	-	-
79	550	264	286	35	30	159	66	70	182	-	8	-	-
80-84	3 064	1 355	1 709	132	255	679	280	537	1 157	6	16	1	1
80	639	312	327	33	57	183	56	95	207	1	7	-	-
81	650	296	354	34	60	156	68	106	222	-	4	-	-
82	599	275	324	21	46	132	49	117	228	4	1	1	-
83	608	266	342	21	42	123	50	122	249	-	1	-	-
84	568	206	362	23	50	85	57	97	251	1	3	-	1

5.4 - ÓBITOS POR IDADES NOS CENTROS URBANOS, SEMI-URBANOS E ZONAS RURAIS SEGUNDO O ESTADO CIVIL E O SEXO

(Cont.) 1991

Idade (em anos)	Total			Solteiros		Casados		Viúvos		Divorciados		Sep. judici.	
	HM	H	M	H	M	H	M	H	M	H	M	H	M
1	2	3	4	5	6	7	8	9	10	11	12	13	14
Centros semi-urbanos													
85-89	2 166	743	1 423	63	207	300	125	376	1 079	4	12	-	-
85	507	194	313	15	43	102	37	76	229	1	4	-	-
86	495	177	318	21	40	68	33	87	242	1	3	-	-
87	440	139	301	15	45	52	22	72	234	-	-	-	-
88	400	136	264	8	38	44	20	83	201	1	5	-	-
89	324	97	227	4	41	34	13	58	173	1	-	-	-
90-94	842	246	596	14	98	74	20	155	468	3	10	-	-
90	282	104	178	3	36	38	4	62	135	1	3	-	-
91	197	48	149	6	19	15	10	26	116	1	4	-	-
92	149	45	104	4	20	6	2	35	81	-	1	-	-
93	125	32	93	-	14	11	3	20	75	1	1	-	-
94	89	17	72	1	9	4	1	12	61	-	1	-	-
95-99	181	39	142	1	17	9	2	29	120	-	3	-	-
95	61	15	46	1	9	4	1	10	34	-	2	-	-
96	52	10	42	-	4	4	1	6	37	-	-	-	-
97	28	6	22	-	3	-	-	6	19	-	-	-	-
98	21	5	16	-	1	1	-	4	15	-	-	-	-
99	19	3	16	-	-	-	-	3	15	-	1	-	-
100-104	21	6	15	1	2	-	-	5	13	-	-	-	-
100	7	2	5	1	-	-	-	1	5	-	-	-	-
101	3	1	2	-	1	-	-	1	1	-	-	-	-
102	5	1	4	-	1	-	-	1	3	-	-	-	-
103	6	2	4	-	-	-	-	2	4	-	-	-	-
104	-	-	-	-	-	-	-	-	-	-	-	-	-
105 e mais anos	1	1	-	-	-	-	-	1	-	-	-	-	-
105	1	1	-	-	-	-	-	1	-	-	-	-	-

5.4 - ÓBITOS POR IDADES NOS CENTROS URBANOS, SEMI-URBANOS E ZONAS RURAIS SEGUNDO O ESTADO CIVIL E O SEXO

1991

Idade (em anos)	Total			Solteiros		Casados		Viúvos		Divorciados		Sep. judici.	
	HM	H	M	H	M	H	M	H	M	H	M	H	M
1	2	3	4	5	6	7	8	9	10	11	12	13	14
Zonas rurais													
Total	55 956	29 734	26 222	4 775	4 513	17 758	7 757	6 826	13 706	349	219	26	27
Menos de 10	1 002	579	423	579	423	-	-	-	-	-	-	-	-
10-14	178	110	68	110	68	-	-	-	-	-	-	-	-
10	33	21	12	21	12	-	-	-	-	-	-	-	-
11	38	27	11	27	11	-	-	-	-	-	-	-	-
12	27	14	13	14	13	-	-	-	-	-	-	-	-
13	30	18	12	18	12	-	-	-	-	-	-	-	-
14	50	30	20	30	20	-	-	-	-	-	-	-	-
15-19	511	417	94	412	91	4	3	1	-	-	-	-	-
15	69	51	18	51	18	-	-	-	-	-	-	-	-
16	76	55	21	55	21	-	-	-	-	-	-	-	-
17	110	100	10	99	9	1	1	-	-	-	-	-	-
18	126	105	21	104	21	1	-	-	-	-	-	-	-
19	130	106	24	103	22	2	2	1	-	-	-	-	-
20-24	552	452	100	398	74	53	25	-	1	1	-	-	-
20	121	102	19	97	18	5	-	-	1	-	-	-	-
21	114	91	23	83	18	8	5	-	-	-	-	-	-
22	103	83	20	76	14	7	6	-	-	-	-	-	-
23	113	94	19	80	15	13	4	-	-	1	-	-	-
24	101	82	19	62	9	20	10	-	-	-	-	-	-
25-29	499	389	110	242	54	141	53	2	3	4	-	-	-
25	102	87	15	61	7	25	8	-	-	1	-	-	-
26	110	83	27	54	17	28	10	-	-	1	-	-	-
27	93	71	22	44	7	25	15	-	-	2	-	-	-
28	100	74	26	39	13	34	11	1	2	-	-	-	-
29	94	74	20	44	10	29	9	1	1	-	-	-	-
30-34	594	448	146	198	43	237	99	-	2	13	2	-	-
30	109	81	28	38	10	40	17	-	-	3	1	-	-
31	126	97	29	45	9	50	20	-	-	2	-	-	-
32	128	99	29	39	13	58	16	-	-	2	-	-	-
33	111	83	28	41	3	40	25	-	-	2	-	-	-
34	120	88	32	35	8	49	21	-	2	4	1	-	-
35-39	621	449	172	127	27	299	131	2	7	21	7	-	-
35	107	82	25	22	2	55	20	-	3	5	-	-	-
36	110	83	27	30	3	49	24	-	-	4	-	-	-
37	130	89	41	30	9	56	28	1	1	2	3	-	-
38	116	83	33	22	9	55	21	1	2	5	1	-	-
39	158	112	46	23	4	84	38	-	1	5	3	-	-
40-44	791	528	263	104	55	390	188	9	14	25	6	-	-
40	145	105	40	27	5	67	32	3	-	8	3	-	-
41	146	99	47	15	8	79	34	2	5	3	-	-	-
42	184	117	67	23	17	85	46	-	4	9	-	-	-
43	163	112	51	24	8	83	39	1	2	4	2	-	-
44	153	95	58	15	17	76	37	3	3	1	1	-	-
45-49	1 016	671	345	132	52	499	245	16	37	23	10	1	1
45	175	102	73	19	9	82	55	1	7	-	2	-	-
46	209	131	78	26	10	93	57	2	8	9	3	1	-
47	210	151	59	34	8	109	46	2	3	6	2	-	-
48	205	136	69	24	16	104	46	5	6	3	1	-	-
49	217	151	66	29	9	111	41	6	13	5	2	-	1

5.4 - ÓBITOS POR IDADES NOS CENTROS URBANOS, SEMI-URBANOS E ZONAS RURAIS SEGUNDO O ESTADO CIVIL E O SEXO
(Cont.)

1991

Idade (em anos)	Total			Solteiros		Casados		Viúvos		Divorciados		Sep. judici.	
	HM	H	M	H	M	H	M	H	M	H	M	H	M
1	2	3	4	5	6	7	8	9	10	11	12	13	14
Zonas rurais													
50-54	1 558	1 014	544	174	93	769	394	41	52	29	5	1	-
50	266	175	91	33	18	129	70	6	3	7	-	-	-
51	262	164	98	30	16	125	75	7	5	2	2	-	-
52	328	210	118	35	29	162	78	7	9	6	2	-	-
53	343	232	111	37	11	177	82	9	18	8	-	1	-
54	359	233	126	39	19	176	89	12	17	6	1	-	-
55-59	2 447	1 624	823	229	113	1 237	549	106	152	50	9	2	-
55	433	289	144	41	20	225	98	13	23	10	3	-	-
56	436	287	149	37	22	217	96	22	31	11	-	-	-
57	481	301	180	42	25	236	112	14	41	8	2	1	-
58	539	368	171	55	18	272	122	27	29	13	2	1	-
59	558	379	179	54	28	287	121	30	28	8	2	-	-
60-64	3 663	2 426	1 237	287	171	1 901	782	191	269	43	14	4	1
60	602	425	177	60	24	319	117	39	34	7	1	-	1
61	678	459	219	55	27	359	142	31	46	12	4	2	-
62	682	452	230	60	34	356	142	32	52	3	2	1	-
63	809	509	300	52	43	404	189	43	64	9	4	1	-
64	892	581	311	60	43	463	192	46	73	12	3	-	-
65-69	5 237	3 313	1 924	358	248	2 537	1 096	375	564	39	14	4	2
65	929	612	317	72	45	464	186	66	82	9	4	1	-
66	1 015	659	356	70	52	512	215	66	87	9	2	2	-
67	1 040	643	397	83	48	487	227	68	119	5	3	-	-
68	1 090	680	410	59	46	529	226	79	134	12	2	1	2
69	1 163	719	444	74	57	545	242	96	142	4	3	-	-
70-74	6 464	3 862	2 602	390	365	2 771	1 133	663	1 069	32	32	6	3
70	1 236	768	468	77	70	572	229	107	164	11	3	1	2
71	1 239	760	479	89	69	568	220	96	184	5	6	2	-
72	1 212	720	492	82	67	506	199	124	218	7	8	1	-
73	1 339	783	556	78	75	553	260	144	216	7	5	1	-
74	1 438	831	607	64	84	572	225	192	287	2	10	1	1
75-79	9 469	4 974	4 495	454	679	3 153	1 470	1 337	2 308	28	29	2	9
75	1 651	909	742	69	111	634	284	197	341	8	4	1	2
76	1 819	985	834	104	124	632	306	243	396	6	6	-	2
77	1 876	979	897	87	152	628	294	260	447	4	1	-	3
78	2 020	1 023	997	89	135	603	293	328	561	2	7	1	1
79	2 103	1 078	1 025	105	157	656	293	309	563	8	11	-	1
80-84	10 224	4 599	5 625	357	831	2 410	1 049	1 808	3 699	22	44	2	2
80	2 178	1 070	1 108	74	162	615	257	373	678	7	11	1	-
81	2 075	956	1 119	86	153	531	249	333	711	5	6	1	-
82	2 027	921	1 106	79	164	482	189	356	739	4	13	-	1
83	1 996	856	1 140	67	182	398	185	388	766	3	7	-	-
84	1 948	796	1 152	51	170	384	169	358	805	3	7	-	1

5.4 - ÓBITOS POR IDADES NOS CENTROS URBANOS, SEMI-URBANOS E ZONAS RURAIS, SEGUNDO O ESTADO CIVIL E O SEXO

(Cont.) 1991

Idade (em anos)	Total HM	Total H	Total M	Solteiros H	Solteiros M	Casados H	Casados M	Viúvos H	Viúvos M	Divorciados H	Divorciados M	Sep. judici. H	Sep. judici. M
1	2	3	4	5	6	7	8	9	10	11	12	13	14
Zonas rurais													
85-89	7 295	2 734	4 561	177	720	1 072	437	1 470	3 366	12	33	3	5
85	1 723	679	1 044	42	164	304	131	330	740	3	8	-	1
86	1 590	611	979	48	142	257	110	303	721	1	5	2	1
87	1 550	601	949	41	142	210	95	347	705	3	6	-	1
88	1 312	462	850	29	133	163	57	268	651	2	7	-	2
89	1 120	381	739	17	139	138	44	222	549	3	7	1	-
90-94	3 053	945	2 108	39	325	249	91	652	1 678	4	12	1	2
90	972	314	658	10	102	100	37	202	516	2	3	-	-
91	696	239	457	15	73	61	19	161	362	1	2	1	1
92	627	168	459	5	77	40	18	122	358	1	5	-	1
93	457	135	322	3	39	32	12	100	270	-	1	-	-
94	301	89	212	6	34	16	5	67	172	-	1	-	-
95-99	708	188	520	7	77	34	10	144	429	3	2	-	2
95	225	71	154	3	26	15	7	52	120	1	1	-	-
96	184	49	135	2	20	10	2	36	113	1	-	-	-
97	141	39	102	-	15	5	-	34	87	-	-	-	-
98	104	19	85	1	12	2	1	16	70	-	-	-	2
99	54	10	44	1	4	2	-	6	39	1	1	-	-
100-104	71	12	59	1	3	2	2	9	54	-	-	-	-
100	32	6	26	-	2	1	-	5	24	-	-	-	-
101	24	4	20	-	-	1	1	3	19	-	-	-	-
102	6	1	5	1	1	-	-	-	4	-	-	-	-
103	6	1	5	-	-	-	1	1	4	-	-	-	-
104	3	-	3	-	-	-	-	-	3	-	-	-	-
105 e mais anos	3	-	3	-	1	-	-	-	2	-	-	-	-
105	2	-	2	-	1	-	-	-	1	-	-	-	-
106	1	-	1	-	-	-	-	-	1	-	-	-	-

5.5 - ÓBITOS DE 14 E MAIS ANOS POR IDADES E DISTRIBUIÇÃO GEOGRÁFICA DE RESIDÊNCIA SEGUNDO A CONDIÇÃO PERANTE O TRABALHO E O SEXO

1991

Distribuição Geográfica / Grupos etários	Total			População activa										População não activa					
				Total		Empregada		Desempregada: Á procura do 1º emprego		Desempregada: Á procura de novo emprego		Total		Domésticos		Estudantes		Outros	
	HM	H	M	H	M	H	M	H	M	H	M	H	M	H	M	H	M	H	M
1	2	3	4	5	6	7	8	9	10	11	12	13	14	15	16	17	18	19	20
TOTAL	102245	53276	48969	11019	1119	10921	1112	68	5	30	2	42257	47850	471	24092	443	135	41343	23623
14	92	56	36	8	2	8	2	-	-	-	-	48	34	-	-	33	20	15	14
15-19	867	684	183	363	39	356	39	7	-	-	-	321	144	4	41	271	81	46	22
20-24	1011	809	202	634	57	610	55	22	2	2	-	175	145	2	101	103	28	70	16
25-29	1053	810	243	700	80	677	77	19	3	4	-	110	163	3	137	28	6	79	20
30-34	1161	890	271	752	81	732	80	12	-	8	1	138	190	3	161	6	-	129	29
35-39	1268	896	372	733	94	726	94	2	-	5	-	163	278	3	250	-	-	160	28
40-44	1633	1075	558	861	139	852	139	4	-	5	-	214	419	6	353	-	-	208	66
45-49	2125	1396	729	1036	152	1033	151	-	-	3	1	360	577	7	497	-	-	353	80
50-54	3150	2063	1087	1318	142	1315	142	2	-	1	-	745	945	11	752	1	-	733	193
55-59	4887	3240	1647	1689	142	1687	142	-	-	2	-	1551	1505	28	1133	1	-	1522	372
60-64	7188	4704	2484	1653	91	1653	91	-	-	-	-	3051	2393	38	1543	-	-	3013	850
65 e mais	77810	36653	41157	1272	100	1272	100	-	-	-	-	35381	41057	366	19124	-	-	35015	21933
Continente	96766	50280	46486	10041	1063	9948	1056	66	5	27	2	40239	45423	461	23218	404	123	39374	22082
14	85	50	35	7	2	7	2	-	-	-	-	43	33	-	-	28	20	15	13
15-19	816	647	169	349	39	342	39	7	-	-	-	298	130	4	36	250	73	44	21
20-24	941	753	188	593	55	570	53	21	2	2	-	160	133	2	93	92	25	66	15
25-29	976	746	230	646	75	623	72	19	3	4	-	100	155	3	132	28	5	69	18
30-34	1080	822	258	701	79	683	78	11	-	7	1	121	179	3	151	5	-	113	28
35-39	1189	834	355	686	89	679	89	2	-	5	-	148	266	3	240	-	-	145	26
40-44	1520	989	531	793	131	786	131	4	-	3	-	196	400	5	337	-	-	191	63
45-49	1964	1283	681	951	140	948	139	-	-	3	1	332	541	6	462	-	-	326	79
50-54	2955	1922	1033	1221	140	1218	140	2	-	1	-	701	893	11	709	-	-	690	184
55-59	4582	3024	1558	1538	132	1536	132	-	-	2	-	1486	1426	27	1061	1	-	1458	365
60-64	6779	4428	2351	1485	88	1485	88	-	-	-	-	2943	2263	38	1430	-	-	2905	833
65 e mais	73879	34782	39097	1071	93	1071	93	-	-	-	-	33711	39004	359	18567	-	-	33352	20437
Norte	30942	16083	14859	3514	351	3488	350	16	-	10	1	12569	14508	192	8146	134	40	12243	6322
14	39	18	21	4	2	4	2	-	-	-	-	14	19	-	-	10	10	4	9
15-19	371	299	72	182	24	180	24	2	-	-	-	117	48	4	16	92	23	21	9
20-24	340	269	71	219	16	213	16	5	-	1	-	50	55	2	41	25	7	23	7
25-29	353	267	86	232	25	225	25	6	-	1	-	35	61	1	50	5	-	29	11
30-34	355	255	100	219	35	215	34	1	-	3	1	36	65	-	57	1	-	35	8
35-39	434	294	140	249	34	245	34	1	-	3	-	45	106	-	96	-	-	45	10
40-44	529	331	198	252	36	250	36	1	-	1	-	79	162	2	142	-	-	77	20
45-49	674	431	243	319	43	318	43	-	-	1	-	112	200	1	177	-	-	111	23
50-54	968	610	358	399	42	399	42	-	-	-	-	211	316	4	264	-	-	207	52
55-59	1539	1009	530	535	41	535	41	-	-	-	-	474	489	10	368	1	-	463	121
60-64	2299	1517	782	503	23	503	23	-	-	-	-	1014	759	16	514	-	-	998	245
65 e mais	23041	10783	12258	401	30	401	30	-	-	-	-	10382	12228	152	6421	-	-	10230	5807
Centro	20342	10587	9755	1840	131	1826	131	6	-	8	-	8747	9624	118	4119	83	21	8546	5484
14	18	13	5	1	-	1	-	-	-	-	-	12	5	-	-	9	3	3	2
15-19	145	117	28	61	3	61	3	-	-	-	-	56	25	-	8	47	13	9	4
20-24	206	180	26	140	8	139	8	1	-	-	-	40	18	-	12	23	4	17	2
25-29	156	130	26	115	7	110	7	3	-	2	-	15	19	-	16	2	1	13	2
30-34	208	161	47	125	7	122	7	2	-	1	-	36	40	2	27	2	-	32	13
35-39	208	142	66	111	11	110	11	-	-	1	-	31	55	2	49	-	-	29	6
40-44	272	178	94	145	21	144	21	-	-	1	-	33	73	1	58	-	-	32	15
45-49	351	228	123	151	12	151	12	-	-	-	-	77	111	1	96	-	-	76	15
50-54	539	352	187	219	19	218	19	-	-	1	-	133	168	4	137	-	-	129	31
55-59	829	541	288	265	15	263	15	-	-	2	-	276	273	6	191	-	-	270	82
60-64	1304	858	446	286	12	286	12	-	-	-	-	572	434	14	264	-	-	558	170
65 e mais	16106	7687	8419	221	16	221	16	-	-	-	-	7466	8403	88	3261	-	-	7378	5142

5.5 - ÓBITOS DE 14 E MAIS ANOS POR IDADES E DISTRIBUIÇÃO GEOGRÁFICA DE RESIDÊNCIA SEGUNDO A CONDIÇÃO PERANTE O TRABALHO E O SEXO

(Cont.) 1991

Distribuição Geográfica / Grupos etários	Total			População activa										População não activa					
				Total		Empregada		Desempregada: À procura do 1º emprego		Desempregada: À procura de novo emprego		Total		Domésticos		Estudantes		Outros	
	HM	H	M	H	M	H	M	H	M	H	M	H	M	H	M	H	M	H	M
1	2	3	4	5	6	7	8	9	10	11	12	13	14	15	16	17	18	19	20
Lisboa V.Tejo	33652	17253	16399	3635	498	3593	494	35	3	7	1	13618	15901	123	9188	148	52	13347	6661
14	21	13	8	2	-	2	-	-	-	-	-	11	8	-	-	7	6	4	2
15-19	234	173	61	77	11	74	11	3	-	-	-	96	50	-	10	84	33	12	7
20-24	299	228	71	173	25	161	24	12	1	-	-	55	46	-	32	37	9	18	5
25-29	383	289	94	249	35	239	33	9	2	1	-	40	59	2	51	18	4	20	4
30-34	403	314	89	279	31	270	31	6	-	3	-	35	58	1	53	2	-	32	5
35-39	421	295	126	241	38	240	38	-	-	1	-	54	88	1	80	-	-	53	8
40-44	586	386	200	326	67	323	67	3	-	-	-	60	133	1	114	-	-	59	19
45-49	783	520	263	397	73	395	72	-	-	2	1	123	190	3	159	-	-	120	31
50-54	1143	752	391	468	68	466	68	2	-	-	-	284	323	3	240	-	-	281	83
55-59	1714	1130	584	550	68	550	68	-	-	-	-	580	516	9	390	-	-	571	126
60-64	2464	1572	892	506	40	506	40	-	-	-	-	1066	852	6	536	-	-	1060	316
65 e mais	25201	11581	13620	367	42	367	42	-	-	-	-	11214	13578	97	7523	-	-	11117	6055
Alentejo	7604	4109	3495	626	41	615	40	9	1	2	-	3483	3454	11	1166	27	7	3445	2281
14	6	5	1	-	-	-	-	-	-	-	-	5	1	-	-	2	1	3	-
15-19	41	35	6	18	1	16	1	2	-	-	-	17	5	-	1	17	4	-	-
20-24	60	49	11	38	4	34	3	3	1	1	-	11	7	-	4	5	2	6	1
25-29	43	30	13	23	6	22	6	1	-	-	-	7	7	-	7	3	-	4	-
30-34	69	53	16	42	3	40	3	2	-	-	-	11	13	-	11	-	-	11	2
35-39	82	66	16	52	5	51	5	1	-	-	-	14	11	-	10	-	-	14	1
40-44	73	53	20	40	2	39	2	-	-	1	-	13	18	-	14	-	-	13	4
45-49	89	61	28	48	5	48	5	-	-	-	-	13	23	-	17	-	-	13	6
50-54	197	133	64	89	5	89	5	-	-	-	-	44	59	-	50	-	-	44	9
55-59	311	213	98	113	4	113	4	-	-	-	-	100	94	1	76	-	-	99	18
60-64	462	311	151	114	4	114	4	-	-	-	-	197	147	-	80	-	-	197	67
65 e mais	6171	3100	3071	49	2	49	2	-	-	-	-	3051	3069	10	896	-	-	3041	2173
Algarve	4226	2248	1978	426	42	426	41	-	1	-	-	1822	1936	17	599	12	3	1793	1334
14	1	1	-	-	-	-	-	-	-	-	-	1	-	-	-	-	-	1	-
15-19	25	23	2	11	-	11	-	-	-	-	-	12	2	-	1	10	-	2	1
20-24	36	27	9	23	2	23	2	-	-	-	-	4	7	-	4	2	3	2	-
25-29	41	30	11	27	2	27	1	-	1	-	-	3	9	-	8	-	-	3	1
30-34	45	39	6	36	3	36	3	-	-	-	-	3	3	-	3	-	-	3	-
35-39	44	37	7	33	1	33	1	-	-	-	-	4	6	-	5	-	-	4	1
40-44	60	41	19	30	5	30	5	-	-	-	-	11	14	1	9	-	-	10	5
45-49	67	43	24	36	7	36	7	-	-	-	-	7	17	1	13	-	-	6	4
50-54	108	75	33	46	6	46	6	-	-	-	-	29	27	-	18	-	-	29	9
55-59	189	131	58	75	4	75	4	-	-	-	-	56	54	1	36	-	-	55	18
60-64	250	170	80	76	9	76	9	-	-	-	-	94	71	2	36	-	-	92	35
65 e mais	3360	1631	1729	33	3	33	3	-	-	-	-	1598	1726	12	466	-	-	1586	1260
Reg.Aut.Açores	2528	1335	1193	394	15	393	15	-	-	1	-	941	1178	4	584	4	3	933	591
14	2	1	1	-	-	-	-	-	-	-	-	1	1	-	-	1	-	-	1
15-19	8	4	4	1	-	1	-	-	-	-	-	3	4	-	2	2	2	1	-
20-24	18	15	3	13	-	13	-	-	-	-	-	2	3	-	2	1	1	1	-
25-29	22	18	4	16	4	16	4	-	-	-	-	2	-	-	-	-	-	2	-
30-34	15	12	3	11	-	11	-	-	-	-	-	1	3	-	3	-	-	1	-
35-39	18	15	3	14	-	14	-	-	-	-	-	1	3	-	3	-	-	1	-
40-44	43	31	12	29	3	28	3	-	-	1	-	2	9	-	8	-	-	2	1
45-49	53	36	17	28	4	28	4	-	-	-	-	8	13	-	12	-	-	8	1
50-54	65	50	15	32	-	32	-	-	-	-	-	18	15	-	13	-	-	18	2
55-59	137	95	42	71	3	71	3	-	-	-	-	24	39	1	36	-	-	23	3
60-64	180	125	55	74	1	74	1	-	-	-	-	51	54	-	50	-	-	51	4
65 e mais	1967	933	1034	105	-	105	-	-	-	-	-	828	1034	3	455	-	-	825	579

5.5 - ÓBITOS DE 14 E MAIS ANOS POR IDADES E DISTRIBUIÇÃO GEOGRÁFICA DE RESIDÊNCIA SEGUNDO A CONDIÇÃO PERANTE O TRABALHO E O SEXO

(Cont.) 1991

Distribuição Geográfica / Grupos etários	Total			População activa										População não activa							
				Total		Empregada		Desempregada				Total		Domésticos		Estudantes		Outros	
								À procura do 1º emprego		À procura de novo emprego									
	HM	H	M	H	M	H	M	H	M	H	M	H	M	H	M	H	M	H	M
1	2	3	4	5	6	7	8	9	10	11	12	13	14	15	16	17	18	19	20
Reg.Aut.Madeira	2492	1324	1168	471	27	468	27	1	-	2	-	853	1141	4	239	16	3	833	899
14	3	3	-	1	-	1	-	-	-	-	-	2	-	-	-	2	-	-	-
15-19	26	20	6	9	-	9	-	-	-	-	-	11	6	-	3	11	3	-	-
20-24	23	19	4	15	1	14	1	1	-	-	-	4	3	-	2	3	-	1	1
25-29	36	29	7	24	-	24	-	-	-	-	-	5	7	-	5	-	-	5	2
30-34	39	31	8	30	2	29	2	-	-	1	-	1	6	-	5	-	-	1	1
35-39	39	33	6	28	2	28	2	-	-	-	-	5	4	-	4	-	-	5	-
40-44	41	34	7	28	1	27	1	-	-	1	-	6	6	1	4	-	-	5	2
45-49	81	58	23	46	6	46	6	-	-	-	-	12	17	-	17	-	-	12	-
50-54	90	61	29	50	2	50	2	-	-	-	-	11	27	-	23	-	-	11	4
55-59	125	88	37	65	5	65	5	-	-	-	-	23	32	-	30	-	-	23	2
60-64	191	120	71	87	2	87	2	-	-	-	-	33	69	-	62	-	-	33	7
65 e mais	1798	828	970	88	6	88	6	-	-	-	-	740	964	3	84	-	-	737	880
Out.Residências	459	337	122	113	14	112	14	1	-	-	-	224	108	2	51	19	6	203	51
14	2	2	-	-	-	-	-	-	-	-	-	2	-	-	-	2	-	-	-
15-19	17	13	4	4	-	4	-	-	-	-	-	9	4	-	-	8	3	1	1
20-24	29	22	7	13	1	13	1	-	-	-	-	9	6	-	4	7	2	2	-
25-29	19	17	2	14	1	14	1	-	-	-	-	3	1	-	-	-	1	3	-
30-34	27	25	2	10	-	9	-	1	-	-	-	15	2	-	2	1	-	14	-
35-39	22	14	8	5	3	5	3	-	-	-	-	9	5	-	3	-	-	9	2
40-44	29	21	8	11	4	11	4	-	-	-	-	10	4	-	4	-	-	10	-
45-49	27	19	8	11	2	11	2	-	-	-	-	8	6	1	6	-	-	7	-
50-54	40	30	10	15	-	15	-	-	-	-	-	15	10	-	7	1	-	14	3
55-59	43	33	10	15	2	15	2	-	-	-	-	18	8	-	6	-	-	18	2
60-64	38	31	7	7	-	7	-	-	-	-	-	24	7	-	1	-	-	24	6
65 e mais	166	110	56	8	1	8	1	-	-	-	-	102	55	1	18	-	-	101	37

5.6 - ÓBITOS DE EMPREGADOS E DESEMPREGADOS À PROCURA DE NOVO EMPREGO COM 14 E MAIS ANOS POR RAMOS DE ACTIVIDADE SEGUNDO O SEXO E A SITUAÇÃO NA PROFISSAO

1991

Ramos de actividade	Total			Situação na profissão: Patrão		Isolado		Trab.por conde outrém		Trab. famili. não remuner.		Membro coope. de produção		Outra	
	HM	H	M	H	M	H	M	H	M	H	M	H	M	H	M
1	2	3	4	5	6	7	8	9	10	11	12	13	14	15	16
Total	12 065	10 951	1 114	288	20	1 849	108	8 684	959	37	3	9	2	84	22
Não indicada	322	283	39	17	-	28	1	235	38	2	-	-	-	1	-
Divisão I	2 610	2 530	80	48	3	946	31	1 495	43	29	1	6	1	6	1
11	2 379	2 302	77	46	3	914	31	1 301	40	29	1	6	1	6	1
111	2 374	2 297	77	45	3	914	31	1 297	40	29	1	6	1	6	1
112	4	4	-	-	-	-	-	4	-	-	-	-	-	-	-
113	1	1	-	1	-	-	-	-	-	-	-	-	-	-	-
12	40	39	1	2	-	5	-	32	1	-	-	-	-	-	-
121	5	4	1	-	-	1	-	3	1	-	-	-	-	-	-
122	35	35	-	2	-	4	-	29	-	-	-	-	-	-	-
13	191	189	2	-	-	27	-	162	2	-	-	-	-	-	-
130	191	189	2	-	-	27	-	162	2	-	-	-	-	-	-
Divisão II	43	42	1	-	-	3	-	37	-	-	-	-	-	2	1
21	3	2	1	-	-	-	-	1	-	-	-	-	-	1	1
210	3	2	1	-	-	-	-	1	-	-	-	-	-	1	-
22	1	1	-	-	-	-	-	1	-	-	-	-	-	-	-
220	1	1	-	-	-	-	-	1	-	-	-	-	-	-	-
23	2	2	-	-	-	-	-	2	-	-	-	-	-	-	-
230	2	2	-	-	-	-	-	2	-	-	-	-	-	-	-
29	37	37	-	-	-	3	-	33	-	-	-	-	-	1	-
290	37	37	-	-	-	3	-	33	-	-	-	-	-	1	-
Divisão III	1 820	1 607	213	38	4	92	17	1 465	192	3	-	1	-	8	-
31	163	149	14	9	-	13	1	126	13	1	-	-	-	-	-
311	90	81	9	5	-	10	1	65	8	1	-	-	-	-	-
312	57	54	3	3	-	3	-	48	3	-	-	-	-	-	-
313	13	12	1	1	-	-	-	11	1	-	-	-	-	-	-
314	3	2	1	-	-	-	-	2	1	-	-	-	-	-	-
32	482	371	111	13	2	23	7	333	102	1	-	-	-	1	-
321	350	265	85	6	2	10	2	248	81	1	-	-	-	-	-
322	38	25	13	1	-	7	4	16	9	-	-	-	-	1	-
323	22	19	3	-	-	1	-	18	3	-	-	-	-	-	-
324	72	62	10	6	-	5	1	51	9	-	-	-	-	-	-
33	355	333	22	5	1	35	5	290	16	-	-	1	-	2	-
331	231	224	7	2	-	24	-	196	7	-	-	1	-	1	-
332	124	109	15	3	1	11	5	94	9	-	-	-	-	1	-
34	78	72	6	1	-	1	-	70	6	-	-	-	-	-	-
341	8	6	2	1	-	-	-	5	2	-	-	-	-	-	-
342	70	66	4	-	-	1	-	65	4	-	-	-	-	-	-
35	167	129	38	5	1	2	2	121	35	-	-	-	-	1	-
351	134	103	31	4	1	2	-	96	30	-	-	-	-	1	-
352	7	5	2	-	-	-	1	5	1	-	-	-	-	-	-
354	4	3	1	-	-	-	-	3	1	-	-	-	-	-	-
355	3	3	-	-	-	-	-	3	-	-	-	-	-	-	-
356	19	15	4	1	-	-	1	14	3	-	-	-	-	-	-
36	129	115	14	1	-	4	1	107	13	-	-	-	-	3	-
361	46	43	3	1	-	2	-	40	3	-	-	-	-	-	-
362	72	62	10	-	-	2	1	57	9	-	-	-	-	3	-
369	11	10	1	-	-	-	-	10	1	-	-	-	-	-	-
37	45	44	1	-	-	1	1	42	-	1	-	-	-	-	-
371	40	40	-	-	-	1	-	38	-	1	-	-	-	-	-
372	5	4	1	-	-	-	1	4	-	-	-	-	-	-	-

5.6 - ÓBITOS DE EMPREGADOS E DESEMPREGADOS À PROCURA DE NOVO EMPREGO COM 14 E MAIS ANOS POR RAMOS DE ACTIVIDADE SEGUNDO O SEXO E A SITUAÇÃO NA PROFISSAO

(Cont.) 1991

Ramos de actividade	Total			Situação na profissão: Patrão		Isolado		Trab. por conta de outrém		Trab. famil. não remuner.		Membro coope. de produção		Outra	
	HM	H	M	H	M	H	M	H	M	H	M	H	M	H	M
1	2	3	4	5	6	7	8	9	10	11	12	13	14	15	16
38	379	372	7	3	-	12	-	356	7	-	-	-	-	1	-
381	339	333	6	3	-	12	-	317	6	-	-	-	-	1	-
382	5	5	-	-	-	-	-	5	-	-	-	-	-	-	-
383	15	14	1	-	-	-	-	14	1	-	-	-	-	-	-
384	19	19	-	-	-	-	-	19	-	-	-	-	-	-	-
385	1	1	-	-	-	-	-	1	-	-	-	-	-	-	-
39	22	22	-	1	-	1	-	20	-	-	-	-	-	-	-
390	22	22	-	1	-	1	-	20	-	-	-	-	-	-	-
Divisão IV	109	105	4	1	-	9	-	95	4	-	-	-	-	-	-
41	108	104	4	1	-	9	-	94	4	-	-	-	-	-	-
410	108	104	4	1	-	9	-	94	4	-	-	-	-	-	-
42	1	1	-	-	-	-	-	1	-	-	-	-	-	-	-
420	1	1	-	-	-	-	-	1	-	-	-	-	-	-	-
Divisão V	2 147	2 120	27	20	1	109	4	1 984	22	1	-	1	-	5	-
50	2 147	2 120	27	20	1	109	4	1 984	22	1	-	1	-	5	-
500	2 147	2 120	27	20	1	109	4	1 984	22	1	-	1	-	5	-
Divisão VI	1 808	1 589	219	154	11	468	46	959	161	-	1	-	-	8	-
61	80	74	6	-	-	3	-	70	6	-	-	-	-	1	-
610	80	74	6	-	-	3	-	70	6	-	-	-	-	1	-
62	1 463	1 300	163	148	11	460	45	686	106	-	1	-	-	6	-
620	1 463	1 300	163	148	11	460	45	686	106	-	1	-	-	6	-
63	265	215	50	6	-	5	1	203	49	-	-	-	-	1	-
631	97	79	18	1	-	2	1	76	17	-	-	-	-	-	-
632	168	136	32	5	-	3	-	127	32	-	-	-	-	1	-
Divisão VII	806	771	35	3	-	51	-	717	35	-	-	-	-	-	-
71	687	673	14	3	-	49	-	621	14	-	-	-	-	-	-
711	599	589	10	3	-	48	-	538	10	-	-	-	-	-	-
712	56	56	-	-	-	1	-	55	-	-	-	-	-	-	-
713	28	24	4	-	-	-	-	24	4	-	-	-	-	-	-
719	4	4	-	-	-	-	-	4	-	-	-	-	-	-	-
72	119	98	21	-	-	2	-	96	21	-	-	-	-	-	-
720	119	98	21	-	-	2	-	96	21	-	-	-	-	-	-
Divisão VIII	215	186	29	-	-	5	1	180	28	-	-	-	-	1	-
81	100	82	18	-	-	2	1	79	17	-	-	-	-	1	-
810	100	82	18	-	-	2	1	79	17	-	-	-	-	1	-
82	39	33	6	-	-	-	-	33	6	-	-	-	-	-	-
820	39	33	6	-	-	-	-	33	6	-	-	-	-	-	-
83	76	71	5	-	-	3	-	68	5	-	-	-	-	-	-
831	3	2	1	-	-	1	-	1	1	-	-	-	-	-	-
832	73	69	4	-	-	2	-	67	4	-	-	-	-	-	-

5.6 - ÓBITOS DE EMPREGADOS E DESEMPREGADOS À PROCURA DE NOVO EMPREGO COM 14 E MAIS ANOS POR RAMOS DE ACTIVIDADE SEGUNDO O SEXO E A SITUAÇÃO NA PROFISSAO

(Cont.) 1991

Ramos de actividade	Total			Situação na profissão: Patrão		Isolado		Trab. por conta de outrém		Trab. famili. não remuner.		Membro coope. de produção		Outra	
	HM	H	M	H	M	H	M	H	M	H	M	H	M	H	M
1	2	3	4	5	6	7	8	9	10	11	12	13	14	15	16
Divisão IX	2 185	1 718	467	7	1	138	8	1 517	436	2	1	1	1	53	20
91	789	679	110	-	-	3	-	661	110	1	-	-	-	14	-
911	440	343	97	-	-	3	-	334	97	-	-	-	-	6	-
912	268	263	5	-	-	-	-	255	5	-	-	-	-	8	-
913	2	-	2	-	-	-	-	-	2	-	-	-	-	-	-
914	1	1	-	-	-	-	-	1	-	-	-	-	-	-	-
915	1	-	1	-	-	-	-	-	1	-	-	-	-	-	-
917	73	68	5	-	-	-	-	67	5	1	-	-	-	-	-
918	4	4	-	-	-	-	-	4	-	-	-	-	-	-	-
92	93	73	20	-	1	2	-	70	19	1	-	-	-	-	-
920	93	73	20	-	1	2	-	70	19	1	-	-	-	-	-
93	583	326	257	-	-	54	1	234	234	-	1	-	1	38	20
931	277	121	156	-	-	1	-	119	153	-	-	-	1	1	2
932	4	3	1	-	-	-	-	3	1	-	-	-	-	-	-
933	181	112	69	-	-	32	-	79	69	-	-	-	-	1	-
934	24	18	6	-	-	1	-	17	6	-	-	-	-	-	-
939	97	72	25	-	-	20	1	16	5	-	1	-	-	36	18
94	63	56	7	-	-	13	-	43	7	-	-	-	-	-	-
941	38	34	4	-	-	9	-	25	4	-	-	-	-	-	-
942	4	2	2	-	-	-	-	2	2	-	-	-	-	-	-
949	21	20	1	-	-	4	-	16	1	-	-	-	-	-	-
95	649	576	73	7	-	66	7	501	66	-	-	1	-	1	-
951	391	387	4	3	-	34	-	348	4	-	-	1	-	1	-
952	1	-	1	-	-	-	-	-	1	-	-	-	-	-	-
953	18	3	15	-	-	-	1	3	14	-	-	-	-	-	-
959	239	186	53	4	-	32	6	150	47	-	-	-	-	-	-
96	8	8	-	-	-	-	-	8	-	-	-	-	-	-	-
960	8	8	-	-	-	-	-	8	-	-	-	-	-	-	-

5.7 - ÓBITOS DE MENOS DE UM ANO POR RAMO DE ACTIVIDADE DO PAI SEGUNDO A SITUAÇÃO NA PROFISSÃO DO PAI

1991

Ramo de actividade do pai	Total			Situação na profissão: Patrão		Isolado		Trab. por c. de outrém		Trab. fami. não remuner		Membro de coop. produ.		Outra		Não indicada	
	HM	H	M	H	M	H	M	H	M	H	M	H	M	H	M	H	M
1	2	3	4	5	6	7	8	9	10	11	12	13	14	15	16	17	18
Total	1 259	731	528	10	9	56	49	572	401	4	4	-	-	2	-	87	65
Não indicada	735	442	293	8	5	31	27	313	193	2	3	-	-	1	-	87	65
Divisão I	78	40	38	-	-	6	11	34	27	-	-	-	-	-	-	-	-
11	70	34	36	-	-	6	11	28	25	-	-	-	-	-	-	-	-
111	70	34	36	-	-	6	11	28	25	-	-	-	-	-	-	-	-
12	3	3	-	-	-	-	-	3	-	-	-	-	-	-	-	-	-
122	3	3	-	-	-	-	-	3	-	-	-	-	-	-	-	-	-
13	5	3	2	-	-	-	-	3	2	-	-	-	-	-	-	-	-
130	5	3	2	-	-	-	-	3	2	-	-	-	-	-	-	-	-
Divisão II	1	1	-	-	-	-	-	1	-	-	-	-	-	-	-	-	-
29	1	1	-	-	-	-	-	1	-	-	-	-	-	-	-	-	-
290	1	1	-	-	-	-	-	1	-	-	-	-	-	-	-	-	-
Divisão III	91	51	40	-	-	1	-	49	40	1	-	-	-	-	-	-	-
31	8	3	5	-	-	-	-	3	5	-	-	-	-	-	-	-	-
311	5	1	4	-	-	-	-	1	4	-	-	-	-	-	-	-	-
312	2	1	1	-	-	-	-	1	1	-	-	-	-	-	-	-	-
313	1	1	-	-	-	-	-	1	-	-	-	-	-	-	-	-	-
32	36	18	18	-	-	1	-	17	18	-	-	-	-	-	-	-	-
321	30	13	17	-	-	-	-	13	17	-	-	-	-	-	-	-	-
322	2	2	-	-	-	1	-	1	-	-	-	-	-	-	-	-	-
324	4	3	1	-	-	-	-	3	1	-	-	-	-	-	-	-	-
33	21	12	9	-	-	-	-	11	9	1	-	-	-	-	-	-	-
331	8	4	4	-	-	-	-	4	4	-	-	-	-	-	-	-	-
332	13	8	5	-	-	-	-	7	5	1	-	-	-	-	-	-	-
34	2	1	1	-	-	-	-	1	1	-	-	-	-	-	-	-	-
342	2	1	1	-	-	-	-	1	1	-	-	-	-	-	-	-	-
35	10	6	4	-	-	-	-	6	4	-	-	-	-	-	-	-	-
351	8	4	4	-	-	-	-	4	4	-	-	-	-	-	-	-	-
354	1	1	-	-	-	-	-	1	-	-	-	-	-	-	-	-	-
356	1	1	-	-	-	-	-	1	-	-	-	-	-	-	-	-	-
38	13	10	3	-	-	-	-	10	3	-	-	-	-	-	-	-	-
381	13	10	3	-	-	-	-	10	3	-	-	-	-	-	-	-	-
39	1	1	-	-	-	-	-	1	-	-	-	-	-	-	-	-	-
390	1	1	-	-	-	-	-	1	-	-	-	-	-	-	-	-	-
Divisão IV	2	1	1	-	-	-	-	1	1	-	-	-	-	-	-	-	-
41	2	1	1	-	-	-	-	1	1	-	-	-	-	-	-	-	-
410	2	1	1	-	-	-	-	1	1	-	-	-	-	-	-	-	-
Divisão V	190	104	86	1	-	3	2	99	83	1	1	-	-	-	-	-	-
50	190	104	86	1	-	3	2	99	83	1	1	-	-	-	-	-	-
500	190	104	86	1	-	3	2	99	83	1	1	-	-	-	-	-	-

5.7 - ÓBITOS DE MENOS DE UM ANO POR RAMO DE ACTIVIDADE DO PAI SEGUNDO A SITUAÇÃO NA PROFISSÃO DO PAI
(Cont.)

1991

Ramo de actividade do pai	Total			Situação na profissão: Patrão		Isolado		Trab. por c. de outrém		Trab. famil. não remun.		Membro coop. produ.		Outra		Não indicada	
	HM	H	M	H	M	H	M	H	M	H	M	H	M	H	M	H	M
1	2	3	4	5	6	7	8	9	10	11	12	13	14	15	16	17	18
Divisão VI	73	38	35	-	3	11	8	27	24	-	-	-	-	-	-	-	-
61	3	2	1	-	-	-	-	2	1	-	-	-	-	-	-	-	-
610	3	2	1	-	-	-	-	2	1	-	-	-	-	-	-	-	-
62	59	34	25	-	2	11	8	23	15	-	-	-	-	-	-	-	-
620	59	34	25	-	2	11	8	23	15	-	-	-	-	-	-	-	-
63	11	2	9	-	1	-	-	2	8	-	-	-	-	-	-	-	-
631	4	-	4	-	-	-	-	-	4	-	-	-	-	-	-	-	-
632	7	2	5	-	1	-	-	2	4	-	-	-	-	-	-	-	-
Divisão VII	18	15	3	-	-	1	-	14	3	-	-	-	-	-	-	-	-
71	17	14	3	-	-	1	-	13	3	-	-	-	-	-	-	-	-
711	15	12	3	-	-	-	-	12	3	-	-	-	-	-	-	-	-
712	2	2	-	-	-	1	-	1	-	-	-	-	-	-	-	-	-
72	1	1	-	-	-	-	-	1	-	-	-	-	-	-	-	-	-
720	1	1	-	-	-	-	-	1	-	-	-	-	-	-	-	-	-
Divisão VIII	6	3	3	-	-	-	1	3	2	-	-	-	-	-	-	-	-
81	6	3	3	-	-	-	1	3	2	-	-	-	-	-	-	-	-
810	6	3	3	-	-	-	1	3	2	-	-	-	-	-	-	-	-
Divisão IX	65	36	29	1	1	3	-	31	28	-	-	-	-	1	-	-	-
91	13	8	5	-	-	-	-	8	5	-	-	-	-	-	-	-	-
911	10	5	5	-	-	-	-	5	5	-	-	-	-	-	-	-	-
912	2	2	-	-	-	-	-	2	-	-	-	-	-	-	-	-	-
917	1	1	-	-	-	-	-	1	-	-	-	-	-	-	-	-	-
92	4	3	1	-	-	-	-	2	1	-	-	-	-	1	-	-	-
920	4	3	1	-	-	-	-	2	1	-	-	-	-	1	-	-	-
93	11	5	6	1	1	1	-	3	5	-	-	-	-	-	-	-	-
931	7	3	4	-	-	-	-	3	4	-	-	-	-	-	-	-	-
932	1	1	-	1	-	-	-	-	-	-	-	-	-	-	-	-	-
933	1	-	1	-	-	-	-	-	1	-	-	-	-	-	-	-	-
939	2	1	1	-	1	1	-	-	-	-	-	-	-	-	-	-	-
94	4	3	1	-	-	1	-	2	1	-	-	-	-	-	-	-	-
949	4	3	1	-	-	1	-	2	1	-	-	-	-	-	-	-	-
95	32	16	16	-	-	1	-	15	16	-	-	-	-	-	-	-	-
951	25	12	13	-	-	1	-	11	13	-	-	-	-	-	-	-	-
959	7	4	3	-	-	-	-	4	3	-	-	-	-	-	-	-	-
96	1	1	-	-	-	-	-	1	-	-	-	-	-	-	-	-	-
960	1	1	-	-	-	-	-	1	-	-	-	-	-	-	-	-	-

CAPÍTULO 6

ESTRANGEIROS RESIDENTES EM PORTUGAL

6.1 - ESTRANGEIROS COM A RESIDÊNCIA LEGALIZADA POR

1991

Nacionalidades	Continente Açores e Madeira	Aveiro	Beja	Braga	Bragança	Castelo Branco	Coimbra	Évora	Faro	Guarda	Leiria
1	2	3	4	5	6	7	8	9	10	11	12
Total Geral	113 978	5 586	505	1 712	178	402	2 621	569	13 048	580	1 595
Europa	33 011	534	378	484	39	140	767	313	8 150	96	429
Total C.E.	30 042	455	359	431	35	113	686	225	7 713	95	396
Alemanha	5 133	78	118	91	1	20	151	54	1 235	17	69
Bélgica	1 085	27	9	18	1	8	57	6	285	8	24
Dinamarca	460	28	30	3	-	-	11	2	121	2	2
Espanha	7 571	97	97	138	18	35	105	89	188	26	109
França	3 399	121	12	101	12	19	130	12	324	27	83
Grécia	65	-	-	-	-	1	-	-	4	-	-
Holanda	1 904	26	19	7	-	19	37	42	811	6	27
Irlanda	233	3	-	-	-	-	6	-	84	1	5
Itália	1 245	29	-	28	1	2	30	10	58	6	31
Luxemburgo	35	1	-	-	-	-	4	-	4	-	4
Reino Unido	8 912	45	74	45	2	9	155	10	4 599	2	42
Outros Europa	2 969	79	19	53	4	27	81	88	437	1	33
África	47 998	518	83	288	72	128	781	172	3 147	97	409
Angola	5 738	167	10	116	31	32	171	47	339	37	70
Cabo Verde	29 743	115	46	52	31	72	294	85	1 754	42	252
Guiné Bissau	4 770	137	18	41	4	6	166	11	629	2	21
Moçambique	3 361	34	6	23	-	8	55	15	38	8	33
S.T.e Príncipe	2 183	17	-	21	2	2	43	10	29	4	10
Outros	2 203	48	3	35	4	8	52	4	358	4	23
América do Norte	9 236	804	19	175	14	64	258	22	590	234	370
Canadá	2 026	133	5	59	7	24	95	8	228	12	121
E.U.América	7 210	671	14	116	7	40	163	14	362	222	249
Outros	-	-	-	-	-	-	-	-	-	-	-
América C.e Sul	18 666	3 664	23	749	50	58	710	49	717	143	346
Brasil	12 678	1 567	17	666	45	53	542	41	375	119	282
Venezuela	5 065	2 076	2	56	1	-	153	1	250	15	30
Outros	923	21	4	27	4	5	15	7	92	9	34
Ásia	4 458	51	1	7	1	10	82	8	310	9	27
Oceânia	384	13	1	7	-	2	22	5	120	-	6
Apátridas	225	2	-	2	2	-	1	-	14	1	8

Fonte: Serviço de Estrangeiros e Fronteiras - Ministério da Administração Interna.

NACIONALIDADES SEGUNDO A DISTRIBUIÇÃO GEOGRÁFICA

1991

Lisboa	Portalegre	Porto	Santarém	Setúbal	Viana do Castelo	Vila Real	Viseu	Açores	Madeira	Nacionalidades
13	14	15	16	17	18	19	20	21	22	23
58 925	370	7 992	881	10 717	970	647	1 048	2 818	2 814	Total Geral
15 496	217	2 605	325	1 458	340	93	116	375	656	Europa
13 983	206	2 300	306	1 328	322	78	104	347	560	Total C.E.
2 108	14	609	39	259	8	11	19	78	154	Alemanha
508	3	43	8	45	2	2	6	14	11	Bélgica
177	3	39	-	16	2	2	1	5	16	Dinamarca
5 108	131	627	115	400	188	30	29	24	17	Espanha
1 790	10	255	45	186	54	15	16	151	36	França
54	-	4	1	1	-	-	-	-	-	Grécia
599	19	102	37	85	9	6	6	21	26	Holanda
115	-	6	7	6	-	-	-	-	-	Irlanda
688	-	136	19	135	17	8	8	7	32	Itália
17	-	2	-	1	-	-	-	-	2	Luxemburgo
2 819	26	477	35	194	42	4	19	47	266	Reino Unido
1 513	11	305	19	130	18	15	12	28	96	Outros Europa
31 175	113	1 624	332	8 272	73	118	123	350	123	África
3 233	59	462	86	731	31	38	45	16	17	Angola
19 593	32	706	168	6 125	21	37	51	252	15	Cabo Verde
3 098	6	190	19	301	13	22	14	66	6	Guiné Bissau
2 380	1	109	35	584	1	9	8	7	7	Moçambique
1 559	10	48	12	401	-	9	1	3	2	S.T. e Príncipe
1 312	5	109	12	130	7	3	4	6	76	Outros
3 235	12	483	114	198	285	129	197	1 921	112	América do Norte
406	-	56	47	63	53	5	19	674	11	Canadá
2 829	12	427	67	135	232	124	178	1 247	101	E.U.América
-	-	-	-	-	-	-	-	-	-	Outros
5 382	24	2 987	78	481	263	303	595	152	1 892	América C.e Sul
4 597	24	2 532	54	384	240	299	556	136	149	Brasil
267	-	393	14	53	15	2	35	12	1 690	Venezuela
518	-	62	10	44	8	2	4	4	53	Outros
3 342	3	268	27	261	8	3	14	12	14	Ásia
143	1	14	5	25	-	-	2	4	14	Oceânia
152	-	11	-	22	1	1	1	4	3	Apátridas

1991

6.2 - ESTRANGEIROS COM A RESIDÊNCIA LEGALIZADA POR

Nacionalidades	Total		Menos de 14		14		15-24	
	HM	H	HM	H	HM	H	HM	H
1	2	3	4	5	6	7	8	9
Total Geral	113 978	65 082	4 812	2 522	424	226	40 774	23 656
Europa	33 011	17 453	417	210	59	34	4 731	2 366
Total C.E.	30 042	15 843	342	173	52	32	4 275	2 158
Alemanha	5 133	2 803	53	30	13	6	733	347
Bélgica	1 085	530	18	9	4	1	202	89
Dinamarca	460	246	5	3	-	-	64	29
Espanha	7 571	3 860	36	21	5	4	1 080	624
França	3 399	1 694	51	27	6	4	556	237
Grécia	65	35	-	-	-	-	11	7
Holanda	1 904	1 044	24	10	3	2	272	140
Irlanda	233	92	-	-	-	-	31	12
Itália	1 245	748	21	9	1	1	152	87
Luxemburgo	35	24	-	-	-	-	4	2
Reino Unido	8 912	4 767	134	64	20	14	1 170	584
Outros Europa	2 969	1 610	75	37	7	2	456	208
África	47 998	28 757	786	394	202	100	21 872	13 064
Angola	5 738	2 446	265	128	33	16	2 915	1 324
Cabo Verde	29 743	18 507	153	86	92	38	14 038	8 746
Guiné Bissau	4 770	3 499	112	58	33	20	2 094	1 496
Moçambique	3 361	1 927	133	64	17	9	1 223	648
S.T.e Príncipe	2 183	1 121	39	12	18	9	924	474
Outros	2 203	1 257	84	46	9	8	678	376
América do Norte	9 236	5 198	1 422	732	56	20	2 998	1 738
Canadá	2 026	1 178	461	254	15	6	874	494
E.U.América	7 210	4 020	961	478	41	14	2 124	1 244
Outros	-	-	-	-	-	-	-	-
América C.e Sul	18 666	10 705	2 079	1 122	76	51	9 866	5 735
Brasil	12 678	7 077	1 102	619	51	29	6 196	3 495
Venezuela	5 065	3 127	906	462	21	19	3 450	2 110
Outros	923	501	71	41	4	3	220	130
Ásia	4 458	2 634	70	47	27	17	1 160	672
Oceânia	384	211	36	15	3	3	79	39
Apátridas	225	124	2	2	1	1	68	42

Fonte: Serviço de Estrangeiros e Fronteiras - Ministério da Administração Interna

NACIONALIDADES SEGUNDO OS GRUPOS ETÁRIOS E SEXOS

1991

25-34		35-44		45-54		55-64		65 e Mais		Nacionalidades
HM	H	HM	H	HM	H	HM	H	HM	M	
10	11	12	13	14	15	16	17	18	19	20
41 798	24 453	2 030	1 155	14 410	8 075	595	345	9 135	4 650	Total Geral
13 509	7 242	870	507	7 448	4 044	370	238	5 607	2 812	Europa
12 103	6 492	736	433	6 905	3 703	309	200	5 320	2 652	Total C.E
2 539	1 427	165	98	970	566	60	32	600	297	Alemanha
463	219	31	16	206	114	11	9	150	73	Bélgica
184	82	9	7	128	83	14	9	56	33	Dinamarca
2 428	1 333	73	57	2 025	966	10	7	1 914	848	Espanha
1 729	897	103	61	567	284	26	16	361	168	França
27	14	5	2	17	10	-	-	5	2	Grécia
885	478	52	27	418	235	18	13	232	139	Holanda
105	42	7	4	47	20	5	3	38	11	Irlanda
546	358	23	15	307	183	4	4	191	91	Itália
16	10	1	1	5	4	-	-	9	7	Luxemburgo
3 181	1 632	267	145	2 215	1 238	161	107	1 764	983	Reino Unido
1 406	750	134	74	543	341	61	38	287	160	Outros Europa
19 005	11 903	506	264	4 062	2 412	111	44	1 454	576	África
1 745	705	80	42	418	149	19	5	263	77	Angola
12 113	7 657	85	-	2 432	1 643	38	6	792	331	Cabo Verde
2 107	1 679	146	121	219	108	5	-	54	17	Guiné Bissau
1 296	887	56	24	466	230	12	6	158	59	Moçambique
885	471	30	14	209	101	5	4	73	36	S.T. e Príncipe
859	504	109	63	318	181	32	23	114	56	Outros
2 179	1 160	60	36	1 203	622	11	10	1 307	880	América do Norte
488	303	20	4	165	114	3	3	-	-	Canadá
1 691	857	40	32	1 038	508	8	7	1 307	880	E.U.América
-	-	-	-	-	-	-	-	-	-	Outros
4 768	2 712	439	251	1 006	602	65	39	367	193	América C. e Sul
3 955	2 179	392	231	666	356	52	27	264	141	Brasil
410	324	5	-	225	185	5	5	43	22	Venezuela
403	209	42	20	115	61	8	7	60	30	Outros
2 102	1 305	143	89	595	333	33	14	328	157	Ásia
155	86	9	5	54	42	3	-	45	21	Oceânia
80	45	3	3	42	20	2	-	27	11	Apátridas

6.3 - ESTRANGEIROS COM A RESIDÊNCIA LEGALIZADA POR NACIONALIDADES SEGUNDO OS GRANDES GRUPOS DE PROFISSÕES

1991

Nacionalidades	Total	População activa	0/1	2	3	4	5	6	7/8/9	A	População não activa
1	2	3	4	5	6	7	8	9	10	11	12
Total Geral	110 796	54 939	13 927	3 839	2 682	4 285	2 148	902	24 517	2 639	55 857
Europa	32 723	17 775	6 992	2 794	879	1 899	761	315	2 978	1 157	14 948
Total C.E.	29 778	15 990	5 993	2 546	801	1 792	727	293	2 761	1 077	13 788
Alemanha	5 118	2 951	1 447	363	173	351	50	59	384	124	2 167
Bélgica	1 077	634	171	100	32	35	18	15	137	126	443
Dinamarca	458	254	98	55	10	12	8	25	27	19	204
Espanha	7 548	3 876	1 044	438	146	862	307	29	898	152	3 672
França	3 379	2 107	811	350	94	122	40	25	359	306	1 272
Grécia	55	21	9	5	1	3	3	-	-	-	34
Holanda	1 890	997	328	181	37	98	47	57	143	106	893
Irlanda	162	105	60	16	2	5	6	1	15	-	57
Itália	1 240	807	356	115	39	75	17	8	164	33	433
Luxemburgo	35	19	3	4	4	4	-	-	2	2	16
Reino Unido	8 816	4 219	1 666	919	263	225	231	74	632	209	4 597
Outros Europa	2 945	1 785	999	248	78	107	34	22	217	80	1 160
África	47 392	24 425	1 528	301	1 124	791	768	195	19 034	684	22 967
Angola	5 596	1 665	347	15	123	84	164	21	734	177	3 931
Cabo Verde	29 532	16 940	223	12	630	70	433	83	15 279	210	12 592
Guiné Bissau	4 630	2 347	298	12	92	48	49	70	1 698	80	2 283
Moçambique	3 297	1 609	213	56	145	403	60	3	596	133	1 688
S.T. e Príncipe	2 171	825	138	5	78	17	44	6	490	47	1 346
Outros	2 166	1 039	309	201	56	169	18	12	237	37	1 127
América do Norte	8 255	3 231	1 903	168	84	116	26	239	503	192	5 024
Canadá	1 666	521	135	31	17	56	13	62	157	50	1 145
E.U.América	6 589	2 710	1 768	137	67	60	13	177	346	142	3 879
Outros	-	-	-	-	-	-	-	-	-	-	-
América C. e Sul	17 444	6 894	2 860	312	529	801	172	119	1 594	507	10 550
Brasil	12 064	5 362	2 487	257	471	444	148	65	1 165	325	6 702
Venezuela	4 509	1 008	98	20	39	315	13	49	337	137	3 501
Outros	871	524	275	35	19	42	11	5	92	45	347
Ásia	4 394	2 303	531	243	54	643	413	20	322	77	2 091
Oceânia	363	186	84	11	3	7	4	13	54	10	177
Apátridas	225	125	29	10	9	28	4	1	32	12	100

Fonte: Serviço de Estrangeiros e Fronteiras - Ministério da Administração Interna.

6.4 - POPULAÇÃO ACTIVA ESTRANGEIRA COM A RESIDÊNCIA LEGALIZADA POR NACIONALIDADES SEGUNDO A SITUAÇÃO NA PROFISSÃO

1991

Nacionalidades	Total	Patrões e trabalhadores por conta própria	Trabalhadores por conta de outrém
1	2	3	4
Total Geral	54 904	15 030	39 874
Europa	17 772	8 645	9 127
Total C.E.	15 986	7 663	8 323
Alemanha	2 950	1 620	1 330
Bélgica	632	247	385
Dinamarca	254	128	126
Espanha	3 877	1 374	2 503
França	2 109	1 046	1 063
Grécia	21	16	5
Holanda	997	446	551
Irlanda	105	73	32
Itália	807	444	363
Luxemburgo	19	5	14
Reino Unido	4 215	2 264	1 951
Outros Europa	1 786	982	804
África	24 413	1 632	22 781
Angola	1 662	302	1 360
Cabo Verde	16 943	207	16 736
Guiné Bissau	2 337	272	2 065
Moçambique	1 608	265	1 343
S.T. e Príncipe	824	122	702
Outros	1 039	464	575
América do Norte	3 231	1 468	1 763
Canadá	522	89	433
E.U.América	2 709	1 379	1 330
Outros	-	-	-
América C. e Sul	6 874	2 483	4 391
Brasil	5 352	2 161	3 191
Venezuela	1 000	69	931
Outros	522	253	269
Ásia	2 303	682	1 621
Oceânia	186	80	106
Apátridas	125	40	85

Fonte: Serviço de Estrangeiros e Fronteiras - Min. da Adminis. Interna

CAPÍTULO 7

INSTRUMENTOS DE NOTAÇÃO

- Casamentos
- Divórcios
- Nados-vivos
- Óbitos

Instrumento de notação do Sistema Estatístico Nacional (Lei n.º 6/89, de 15 de Abril), de resposta obrigatória. Registado no INE sob o n.º 6894. Válido até 31/12/1991

INSTITUTO NACIONAL DE ESTATÍSTICA

SERVIÇO DE ESTATÍSTICAS DEMOGRÁFICAS

VERBETE PARA CASAMENTO

Distrito _____

Concelho _____

Registo n.º _____

Dia ____ Mês ____ 19 Ano

ATENÇÃO.—Não preencher este verbete sem ler atentamente as instruções de preenchimento insertas no verso da capa da caderneta.

S D D 3 (1–4) ____ (5) ____ (9)

DADOS RELATIVOS AO CASAMENTO

1. Data do casamento 19 (15)

(21)

2. Forma de celebração:
   - *Civil* . . . . . ☐ 1
   - *Católico* . . . . . ☐ 3

(22)

3. Regime de bens:
   - *Comunhão de adquiridos* . . . . . ☐ 1
   - *Separação* . . . . . ☐ 3
   - *Comunhão geral* . . . . . ☐ 5

(23)

4. Parentesco entre os cônjuges:
   - *Sem parentesco* . . . . . ☐ 1
   - *Com parentesco:*
     - *Tio com sobrinha* . . . . . ☐ 3
     - *Tia com sobrinho* . . . . . ☐ 5
     - *Primos* . . . . . ☐ 7
     - *Cunhados* . . . . . ☐ 9

(24)

5. Houve filhos comuns anteriores ao casamento?
   - *Sim* . . . . . ☐ 1
   - *Não* . . . . . ☐ 3

5.1 Se respondeu SIM, indique quantos . . . . . ____ (25)

DADOS RELATIVOS AO MARIDO

6. Data do nascimento 1 (27)

(34)

7. Estado civil anterior:
   - *Solteiro* . . . . . ☐ 1
   - *Viúvo* . . . . . ☐ 3
   - *Divorciado* . . . . . ☐ 5

8. Número de casamentos anteriores . . . . . ____ (35)

(37)

9. Nível de instrução:
   - *Não sabe ler* . . . . . ☐ 1
   - *Sabe ler sem ter frequentado* . . . . . ☐ 2
   - *Escolaridade obrigatória* . . . . . ☐ 3
   - *Secundário* . . . . . ☐ 4
   - *Médio* . . . . . ☐ 5
   - *Superior* . . . . . ☐ 6
   - *Outro (especificar)* . . . . . ☐ 7

(38)

DADOS RELATIVOS AO MARIDO (continuação)

10. Nacionalidade:
    - *Portuguesa* . . . . . ☐ 1
    - *Estrangeira* . . . . . ☐ 3
    - *Apátrida ou com dupla nacionalidade* . . . . . ☐ 5

10.1 Se é estrangeiro, indique o país: _____ (39)

11. Residência à data do casamento(*):
    - *Continente, Açores e Madeira* . . . ____ (42)
    - *Concelho* _____ **URB** ☐ 1 (46)
    - *Freguesia* _____ **SEM** ☐ 3
    - *Lugar* _____ **RUR** ☐ 5
    - *Outra (indique)* _____

12. Naturalidade(*):
    - *Continente, Açores e Madeira* . . . ____ (50)
    - *Concelho* _____
    - *Outra (indique)* _____

(54)

13. Condição perante o trabalho(*):
    - *Empregado* . . . . . ☐ 1
    - *Desempregado:*
      - *À procura do primeiro emprego* . . . . . ☐ 2
      - *À procura de novo emprego* . . . . . ☐ 3
    - *Doméstico* . . . . . ☐ 4
    - *Estudante* . . . . . ☐ 5
    - *Reformado, aposentado ou na reserva* . . . . . ☐ 6
    - *Proprietário* . . . . . ☐ 7
    - *Outra (incapacitado, etc.)* . . . . . ☐ 8

Se respondeu a 1 ou 3, preencha os quesitos 14, 15 e 16.

14. Profissão(*): _____ ____ (55)

(58)

15. Situação na profissão(*):
    - *Patrão* . . . . . ☐ 1
    - *Isolado (trabalhador por conta própria)* . . . . . ☐ 2
    - *Trabalhador por conta de outrem* . . . . . ☐ 3
    - *Trabalhador familiar ou outro não remunerado* . . ☐ 4
    - *Membro activo de cooperativa de produção* . . . ☐ 5
    - *Outra* . . . . . ☐ 6

16. Ramo de actividade: _____ ____ (59)

Modelo n.º 945 (EXCLUSIVO DA IMPRENSA NACIONAL-CASA DA MOEDA, E. P.) Preço 15$00

DADOS RELATIVOS À MULHER

17. Data do nascimento: . . . . . 1 . (62)

18. Estado civil anterior: (69)
- *Solteira* . . . . . ☐ 1
- *Viúva* . . . . . ☐ 3
- *Divorciada* . . . . . ☐ 5

19. Número de casamentos anteriores: . . . . . (70)

20. Nível de instrução: (72)
- *Não sabe ler* . . . . . ☐ 1
- *Sabe ler sem ter frequentado* . . . . . ☐ 2
- *Escolaridade obrigatória* . . . . . ☐ 3
- *Secundário* . . . . . ☐ 4
- *Médio* . . . . . ☐ 5
- *Superior* . . . . . ☐ 6
- *Outro (especificar)* . . . . . ☐ 7

21. Nacionalidade: (73)
- *Portuguesa* . . . . . ☐ 1
- *Estrangeira* . . . . . ☐ 3
- *Apátrida ou com dupla nacionalidade* . . . . . ☐ 5

21.1 Se é estrangeira, indique o país:

_____ (74)

22. Residência à data do casamento (*):
- *Continente, Açores e Madeira* . . . (77)

(84)
- *Concelho* _____ **URB** ☐ 1
- *Freguesia* _____ **SEM** ☐ 3
- *Lugar* _____ **RUR** ☐ 5
- *Outra (indique)* _____

23. Naturalidade (*):
- *Continente, Açores e Madeira* . . . . . (85)
- *Concelho* _____
- *Outra (indique)* _____

24. Condição perante o trabalho (*): (89)
- *Empregada* . . . . . ☐ 1
- *Desempregada:*
  - *À procura do primeiro emprego* . . . . . ☐ 2
  - *À procura de novo emprego* . . . . . ☐ 3
- *Doméstica* . . . . . ☐ 4
- *Estudante* . . . . . ☐ 5
- *Reformada ou aposentada* . . . . . ☐ 6
- *Proprietária* . . . . . ☐ 7
- *Outra (incapacitada, etc.)* . . . . . ☐ 8

Se respondeu a 1 ou 3, preencha os quesitos 25, 26 e 27.

25. Profissão (*): _____ (90)

26. Situação na profissão (*): (93)
- *Patrão* . . . . . ☐ 1
- *Isolada (trabalhadora por conta própria)* . . . . . ☐ 2
- *Trabalhadora por conta de outrem* . . . . . ☐ 3
- *Trabalhadora familiar ou outra não remunerada* . . ☐ 4
- *Membro activo de cooperativa de produção* . . . ☐ 5
- *Outra* . . . . . ☐ 6

27. Ramo de actividade: _____ (94)

(*) Ver instruções no verso da capa da caderneta.

Observações: _____

Série _____ *Caderneta n.º* _____ *Verbete n.º* _____

O Conservador do Registo Civil,

_____

A devolver ao Gabinete de Estudos e Planeamento do Ministério da Justiça – Av. Óscar Monteiro Torres, 39
Apartado 1601 – 1016 LISBOA CODEX

Instrumento de notação do Sistema Estatístico Nacional (Lei n.º 6/89, de 15 de Abril), de RESPOSTA OBRIGATÓRIA
Registado no INE sob o n.º 6248 Válido até 31-12-1991

Distrito _____
Comarca _____
_____ Cível
Secção _____

INSTITUTO NACIONAL DE ESTATÍSTICA

SERVIÇO DE ESTATÍSTICAS DEMOGRÁFICAS

VERBETE PARA DIVÓRCIO E SEPARAÇÃO JUDICIAL DE PESSOAS E BENS

Verbete n.º (a) _____ *Número de registo do processo* _____ *Data do termo do processo: Dia* _____ *Mês de* _____ *Ano de 19* ____

ATENÇÃO. – Não preencha este verbete sem ler atentamente as instruções de preenchimento insertas no verso da capa da caderneta

S D D 1				
1	5	6	10	12

CIRCUNSTÂNCIAS RELATIVAS AO PROCESSO

1. Processo
   - Divórcio ☐
   - Separação judicial de pessoas e bens ☐

17

2. Modalidades
   - Por mútuo consentimento ☐ 1
   - Litigioso ☐ 2
   - Por conversão da separação em divórcio ☐ 3

2.1. Se litigioso, indique os fundamentos:

Violação culposa dos deveres conjugais (artigo 1779.º do Código Civil) ☐ 1

Ruptura da vida em comum (artigo 1781.º do Código Civil):

- Alínea *a*) ☐ 2
- Alínea *b*) ☐ 3
- Alínea *c*) ☐ 4

3. Sexo do cônjuge demandante
   - Masculino ☐ 1
   - Feminino ☐ 5

23

CIRCUNSTÂNCIAS RELATIVAS AO CÔNJUGE MASCULINO

9. Idade (em anos completos) ____

10. Data de nascimento ____ 1 ____ (DIA MÊS ANO)

11. Nacionalidade
   - Portuguesa ☐ 1
   - Estrangeira ☐ 3
   - Outra (apátrida ou dupla nacionalidade) ☐ 5

12. Estado civil anterior
   - Solteiro ☐ 1
   - Viúvo ☐ 3
   - Divorciado ☐ 5

13. Número de casamentos anteriores ____

14. Condição perante o trabalho (*)
   - Empregado ☐ 1
   - Desempregado
     - À procura do primeiro emprego ☐ 2
     - À procura de novo emprego ☐ 3
   - Doméstico ☐ 4
   - Estudante ☐ 5
   - Reformado, aposentado ou na reserva ☐ 6
   - Proprietário ☐ 7
   - Outra (incapacitado, etc.) ☐ 8

CIRCUNSTÂNCIAS RELATIVAS AO CÔNJUGE MASCULINO (cont.)

15. Profissão (*) ____

41

16. Situação na profissão (*)
   - Patrão ☐ 1
   - Isolado (trabalhador por conta própria) ☐ 2
   - Trabalhador por conta de outrem ☐ 3
   - Trabalhador familiar ou outro não remunerado ☐ 4
   - Membro activo de cooperativa de produção ☐ 5
   - Outra ☐ 6

17. Instrução (*)
   - Analfabeto ☐ 1
   - Sabendo ler e escrever ☐ 2
   - Com curso básico (primário ou preparatório) ☐ 3
   - Com curso secundário ou médio ☐ 4
   - Com curso superior ☐ 5
   - Com outros cursos ☐ 6

18. Residência (*):

Continente, Açores e Madeira ____

- Concelho _____ URB ☐ 1
- Freguesia _____ SEM ☐ 3
- Lugar _____ RUR ☐ 5

Outra (indique) _____ ☐

51

CIRCUNSTÂNCIAS RELATIVAS AO CASAMENTO DISSOLVIDO OU INTERROMPIDO

4. Duração do casamento (anos completos) ____

5. Data do casamento ____ 1 ____ (DIA MÊS ANO)

6. Forma de celebração
   - Civil ☐ 1
   - Católico ☐ 3

7. Regime de bens
   - Comunhão de adquiridos ☐ 1
   - Separação ☐ 2
   - Comunhão geral ☐ 3

8. Número de filhos do casamento (vivos)
   - Sem filhos ☐ 1
   - Com filhos
     - Com 0 a 4 anos ____
     - Com 5 a 9 anos ____
     - Com 10 a 11 anos ____
     - Com 12 a 13 anos ____
     - Com 14 a 15 anos ____
     - Com 16 a 17 anos ____
     - Com 18 anos ____
     - Com 19 e mais anos ____
     - *Total* ____

81 99

CIRCUNSTÂNCIAS RELATIVAS AO CÔNJUGE FEMININO

19. Idade (em anos completos) . . . . . .

20. Data de nascimento . . . . . 1 (DIA MÊS ANO)

21. Nacionalidade . .
- Portuguesa . . . . . ☐ 1
- Estrangeira . . . . . ☐ 3
- Outra (apátrida ou dupla nacionalidade) ☐ 5

22. Estado civil anterior
- Solteira . . . . . ☐ 1
- Viúva . . . . . ☐ 3
- Divorciada . . . . . ☐ 5

23. Número de casamentos anteriores . . . . . .

24. Condição perante o trabalho (*)
- Empregada . . . . . ☐ 1
- Desempregada
  - À procura do primeiro emprego . . . . ☐ 2
  - À procura de novo emprego . . . . ☐ 3
- Doméstica . . . . . ☐ 4
- Estudante . . . . . ☐ 5
- Reformada . . . . . ☐ 6
- Proprietária . . . . . ☐ 7
- Outra (incapacitada, etc.) . . . . . ☐ 8

25. Profissão (*) _____

26. Situação na profissão (*)
- Patrão . . . . . ☐ 1
- Isolado (trabalhador por conta própria) ☐ 2
- Trabalhador por conta de outrem . . . ☐ 3
- Trabalhador familiar ou outro não remunerado . . . . . ☐ 4
- Membro activo de cooperativa de produção . . . . . ☐ 5
- Outra (incapacitada, etc.) . . . . . ☐ 6

27. Instrução (*)
- Analfabeta . . . . . ☐ 1
- Sabendo ler e escrever . . . . . ☐ 2
- Com curso básico (primário ou preparatório) . . . . . ☐ 3
- Com curso secundário ou médio . . . ☐ 4
- Com curso superior . . . . . ☐ 5
- Com outros cursos . . . . . ☐ 6

28. Residência (*):

Continente, Açores e Madeira . . . . .

Concelho _____ **URB** ☐ 1

Freguesia _____ **SEM** ☐ 3

Lugar _____ **RUR** ☐ 5

Outra (indique) _____ ☐

29. Residência dos cônjuges
- Igual . . . . . ☐ 1
- Diferente . . . . . ☐ 3

(a) Indicar o mesmo número do verbete para acções.
(*) Ver instruções no verso da capa da caderneta.

Sempre que não conste no processo de divórcio ou de separação algum dos dados necessários ao preenchimento do verbete, indicar os seguintes elementos relativos ao casamento:

Conservatória do Registo Civil onde se realizou _____

Registo n.º _____ **Livro n.º** _____ **Folha n.º** _____

Nomes dos cônjuges: _____

Observações: _____

O Escrivão de Direito,

_____

Instrumento de notação do Sistema Estatístico Nacional (Lei n.º 6/89, de 15 de Abril), de resposta obrigatória. Registado no I. N. E. sob o n.º 6369. Válido até 31-12-91.

INSTITUTO NACIONAL DE ESTATÍSTICA
SERVIÇO DE ESTATÍSTICAS DEMOGRÁFICAS

Distrito _____

Concelho _____

VERBETE PARA NADO-VIVO

Registo n.º _____ *Dia* _____ *Mês de* _____ *Ano de 19* _____

ATENÇÃO — Não preencher este verbete sem ler atentamente as instruções de preenchimento insertas no verso da capa da caderneta.

S D D 2		
1 — 4	5 — 8	9 — 14

DADOS RELATIVOS AO NADO-VIVO (15)

1. Sexo:
   - *Masculino* . . . . . ☐ 1
   - *Feminino* . . . . . ☐ 5

2. Filiação:
   - *Dentro do casamento* . . . . . ☐ 1
   - *Fora do casamento* . . . . . ☐ 3
   - *Ignorada* . . . . . ☐ 5

3. Peso à nascença { *em gramas* . . . . . ____ / *ignorado* . . . . . ☐

4. Se resultante de parto gemelar:
   - *1.º gémeo* . . . . . ☐ 1
   - *2.º gémeo* . . . . . ☐ 3
   - *3.º gémeo* . . . . . ☐ 5
   - *Outro múltiplo* . . . . . ☐ 7

DADOS RELATIVOS AO PARTO (22)

5. Data . . . . . 19__

6. Local (*):
   - *Em domicílio* . . . . . ☐ 1
   - *Em estabelecimento hospitalar* . . . . . ☐ 3
   - *Noutros locais* . . . . . ☐ 7

7. Natureza
   - *Simples* . . . . . ☐ 1
   - *Gemelar (•)* . . . . . ☐ 3

8. Se parto gemelar, indique:
   - *N.º de gémeos* . . . . . ____
   - *N.º de nados-vivos* . . . . . ____
   - *N.º de fetos-mortos* . . . . . ____

9. Assistência:
   - *Médico* . . . . . ☐ 1
   - *Enfermeira-parteira* . . . . . ☐ 2
   - *Enfermeira não parteira* . . . . . ☐ 3
   - *Outra (curiosa, familiar, etc.)* . . . . . ☐ 4
   - *Sem assistência* . . . . . ☐ 5
   - *Assistência ignorada* . . . . . ☐ 6

10. Duração da gravidez:
    - *1.º dia do último período menstrual* 19__, *ou*
    - *N.º de semanas completas* . . . . . ____
    - *Ignorada* . . . . . ☐

DADOS RELATIVOS À MÃE (*) (36)

11. Data do nascimento . . . . . 19__

12. Número de partos anteriores (*) . . . . . ____

13. Gravidezes anteriores (*):
    - *N.º de nados-vivos* . . . . . ____
    - *N.º de fetos-mortos (22 ou mais semanas)* . . . ____
    - *N.º de fetos-mortos (menos de 22 semanas)* . . . . ____

14. Data da gravidez imediatamente anterior (*) . . . . . 19__

15. Data de nascimento do último nado-vivo (*) . . . . . 19__

16. Residência:
    - *Continente, Açores e Madeira* . . . . . ____
    - *Concelho* _____
    - *Freguesia* _____ *URB* ☐ 1
    - *Lugar* _____ *SEM* ☐ 3
    - *RUR* ☐ 5
    - *Outra* . . . . . ☐

(70)

17. Instrução (*):
    - *Analfabeta* . . . . . ☐ 1
    - *Sabendo ler e escrever* . . . . . ☐ 2
    - *Com curso básico (primário ou preparatório)* . . . . . ☐ 3
    - *Com curso secundário ou médio* . . . . . ☐ 4
    - *Com curso superior* . . . . . ☐ 5
    - *Com outros cursos* . . . . . ☐ 6

18. Condição perante o trabalho (*):
    - *Empregada* . . . . . ☐ 1
    - Desempregada:
      - *À procura do primeiro emprego* . . . . . ☐ 2
      - *À procura de novo emprego* . . . . . ☐ 3
    - *Doméstica* . . . . . ☐ 4
    - *Estudante* . . . . . ☐ 5
    - *Outra (proprietária, reformada, inválida, etc.)* . . . . . ☐ 6

19. Profissão (*): _____ ____

20. Situação na profissão (*):
    - *Patrão* . . . . . ☐ 1
    - *Isolada (trabalhadora por conta própria)* . . . . . ☐ 2
    - *Trabalhadora por conta de outrem* . . . . . ☐ 3
    - *Trabalhadora familiar não remunerada* . . . . . ☐ 4
    - *Membro activo de cooperativa de produção* . . . . . ☐ 5
    - *Outra* . . . . . ☐ 6

78 84

DADOS RELATIVOS AO PAI (*)

21. Data do nascimento 1 9

22. Instrução (*):
- *Analfabeto* . . . . . ☐ 1
- *Sabendo ler e escrever* . . . . . ☐ 2
- *Com curso básico (primário ou preparatório)* . . . . . ☐ 3
- *Com curso secundário ou médio* . . . . . ☐ 4
- *Com curso superior* . . . . . ☐ 5
- *Com outros cursos* . . . . . ☐ 6

23. Condição perante o trabalho (*):
- *Empregado* . . . . . ☐ 1
- *Desempregado:*
  - *À procura do primeiro emprego* . . . . . ☐ 2
  - *À procura de novo emprego* . . . . . ☐ 3
- *Doméstico* . . . . . ☐ 4
- *Estudante* . . . . . ☐ 5
- *Outra (proprietário, reformado, inválido, etc.)* . . . . . ☐ 6

24. Profissão (*): _____

25. Situação na profissão (*):
- *Patrão* . . . . . ☐ 1
- *Isolado (trabalhador por conta própria)* . . . . . ☐ 2
- *Trabalhador por conta de outrem* . . . . . ☐ 3
- *Trabalhador familiar não remunerado* . . . . . ☐ 4
- *Membro activo de cooperativa de produção* . . . . . ☐ 5
- *Outra* . . . . . ☐ 6

26. Data do último casamento 1 9

27. Número de filhos anteriores do mesmo casamento (nados-vivos e fetos-mortos de 22 ou mais semanas) (*): . . .

(*) Ver instruções no verso da capa da caderneta.

(*) Indique o(s) número(s) de registo dos restantes gémeos: Reg. n.º _____; Reg. n.º _____, Reg. n.º _____. Se um ou mais gémeos foram registados noutra conservatória indique: 1.º Conservatória(s): _____; 2.º Nome dos pais: _____

OBSERVAÇÕES: _____

O Conservador do Registo Civil,

Série _____ Caderneta n.º _____ Verbete n.º _____

Instrumento de notação do Sistema Estatístico Nacional (Lei n.º 6/89, de 15 de Abril), de resposta obrigatória. Registado no INE sob o n.º 6371. Válido até 31/12/1991

INSTITUTO NACIONAL DE ESTATÍSTICA

SERVIÇO DE ESTATÍSTICAS DEMOGRÁFICAS

Distrito _____

Concelho _____

VERBETE PARA ÓBITO (7 ou mais dias)

Registo n.º _____ *Dia* _____ *Mês de* _____ *Ano de 19* ____

ATENÇÃO.—Não preencher este verbete sem ler atentamente as instruções de preenchimento insertas no verso da capa da caderneta.

S D G 1			
1 — 4	5	6 — 9	10 — 15

DADOS RELATIVOS AO FALECIMENTO

1. Causa de morte:

1 (16)

Doenças ou condições que provocaram ou contribuiram para a morte	Intervalo aproximado entre o começo da doença e a morte (1)	
I		
Doença ou condição que provocou directamente a morte: *a)* _____		
a) Não se trata do acidente terminal (por exemplo: síncope, hemoptise, etc.), mas da doença que determinou a morte.		
_____ devido a (ou como consequência de)	_____	(22)
Causas antecedentes: *b)* _____		
b) e c) Afecções mórbidas anteriores, se as houver, que conduziram à doença ou condição indicada em a). Quando existir mais do que uma, mencionar na alínea c) a mais antiga ou afecção inicial.		
_____ devido a (ou como consequência de)	_____	
c) _____		E (26)
II		NOTIFICAÇÃO OBRIGATÓRIA
Outros estados mórbidos significativos: _____		
Se os tiver havido e tenham contribuído para a morte, mas sem relação com a doença ou estado mórbido que a provocou.		(30)

1) Indicar o número de horas, se não chegou a um dia; o número de dias, se não chegou a um mês; o número de meses, se não chegou a um ano; ou o número de anos.

(32)

2. Data:

Dia . . . . . ☐☐

Mês . . . . . ☐☐

Ano . . . . . 1 9 ☐☐

3. Local(*):

Em domicílio . . . . . ☐ 1

Em estabelecimento hospitalar . . . . . ☐ 3

Na via pública . . . . . ☐ 5

Noutros locais . . . . . ☐ 7

(39)

4. A causa da morte foi indicada com base em:

Elementos de ordem clínica . . . . . ☐ 1

Com confirmação laboratorial . . . . . ☐

Sem confirmação laboratorial . . . . . ☐

Exame histológico . . . . . ☐ 3

Autópsia . . . . . ☐ 5

Auto lavrado pela autoridade administrativa . . . . ☐ 7

Outros documentos oficiais . . . . . ☐ 9

5. Houve assistência médica durante a doença?

Sim . . . . . ☐ 1

Não . . . . . ☐ 3

DADOS RELATIVOS AO FALECIDO

41

6. Sexo:
   - *Masculino* . . . . . ☐ 1
   - *Feminino* . . . . . ☐ 5

7. Idade:
   - *N.° de dias completos* . . . . . ☐☐☐
   - *N.° de meses completos* . . . . . ☐☐☐
   - *N.° de anos completos* . . . . . ☐☐☐

8. Data do nascimento: . . . . . ☐☐☐☐1☐☐☐

9. Estado civil:
   - *Solteiro* . . . . . ☐ 1
   - *Casado* . . . . . ☐ 3
   - *Viúvo* . . . . . ☐ 5
   - *Divorciado* . . . . . ☐ 7
   - *Separado judicialmente* . . . . . ☐ 9
   - *Ignorado* . . . . . ☐

10. Nacionalidade:
   - *Portuguesa* . . . . . ☐ 1
   - *Estrangeira* . . . . . ☐ 3
   - *Ignorada* . . . . . ☐

58

11. Residência:
   - *Continente, Açores e Madeira* . . . ☐☐☐☐☐☐☐
   - *Concelho* _____ **URB** ☐ 1
   - *Freguesia* _____ **SEM** ☐ 3
   - *Lugar* _____ **RUR** ☐ 5
   - *Outra* . . . . . ☐

12. Condição perante o trabalho(*):
   - *Empregado* . . . . . ☐ 1
   - *Desempregado:*
     - *À procura do primeiro emprego* . . . . . ☐ 2
     - *À procura de novo emprego* . . . . . ☐ 3
   - *Doméstico* . . . . . ☐ 4
   - *Estudante* . . . . . ☐ 5
   - *Outra (proprietário, reformado, inválido, etc.)* . . . ☐ 6

13. Profissão(*): _____ ☐☐☐

14. Situação na profissão(*):
   - *Patrão* . . . . . ☐ 1
   - *Isolado (trabalhador por conta própria)* . . . . . ☐ 2
   - *Trabalhador por conta de outrem* . . . . . ☐ 3
   - *Trabalhador familiar não remunerado* . . . . . ☐ 4
   - *Membro activo de cooperativa de produção* . . . ☐ 5
   - *Outra* . . . . . ☐ 6

15. Ramo de actividade *(especifique o tipo de empresa, organismo, estabelecimento ou exploração em que trabalhava)(*):* _____ ☐☐☐

(*) Ver instruções no verso da capa da caderneta

DADOS RELATIVOS AO CASAMENTO E À FILIAÇÃO

2 ☐ 16

SE O FALECIDO ERA CASADO

18

16. Data do último casamento . . . . . ☐☐☐☐1☐☐☐

17. Idade do cônjuge sobrevivo . . . . . ☐☐☐

18. Número de filhos do casamento dissolvido:
   - *Total (nados-vivos e fetos-mortos)* . . ☐☐
   - *Ainda vivos* . . . . . ☐☐
     - *Com 0 a 4 anos* . . . . . ☐☐
     - *Com 5 a 9 anos* . . . . . ☐☐
     - *Com 10 a 17 anos* . . . . . ☐☐
     - *Com 18 ou mais anos* . . . . . ☐☐

SE O FALECIDO TINHA MENOS DE 1 ANO

40

19. Filiação:
   - *Dentro do casamento* . . . . . ☐ 1
   - *Fora do casamento* . . . . . ☐ 3
   - *Ignorada* . . . . . ☐ 5

20. Dados relativos à mãe:
   - *a) Data do nascimento* . . . . . ☐☐☐☐1☐9☐☐

   - *b)* Instrução(*):
     - *Analfabeta* . . . . . ☐ 1
     - *Sabendo ler e escrever* . . . . . ☐ 2
     - *Com curso básico (primário ou preparatório)* . ☐ 3
     - *Com curso secundário ou médio* . . . . . ☐ 4
     - *Com curso superior* . . . . . ☐ 5
     - *Com outros cursos* . . . . . ☐ 6

21. Dados relativos ao pai:
   - *a) Data do nascimento* . . . . . ☐☐☐☐1☐9☐☐

   - *b)* Condição perante o trabalho(*):
     - *Empregado* . . . . . ☐ 1
     - *Desempregado:*
       - *À procura do primeiro emprego* . . . . ☐ 2
       - *À procura de novo emprego* . . . . . ☐ 3
     - *Doméstico* . . . . . ☐ 4
     - *Estudante* . . . . . ☐ 5
     - *Outra (proprietário, reformado, inválido, etc.)* . ☐ 6

   - *c)* Profissão(*): _____ ☐☐☐

   - *d)* Situação na profissão(*):
     - *Patrão* . . . . . ☐ 1
     - *Isolado (trabalhador por conta própria)* . . . . ☐ 2
     - *Trabalhador por conta de outrem* . . . . . ☐ 3
     - *Trabalhador familiar não remunerado* . . . . . ☐ 4
     - *Membro activo de cooperativa de produção* . ☐ 5
     - *Outra* . . . . . ☐ 6

   - *e)* Ramo de actividade *(especifique o tipo de empresa, organismo, estabelecimento ou exploração em que trabalha)(*):* _____ ☐☐☐

Observações: _____

O Conservador do Registo Civil,

Série _____ *Caderneta n.°* _____ *Verbete n.°* _____

Instrumento de notação do Sistema Estatístico Nacional (Lei n.º 6/89, de 15 de Abril), de resposta obrigatória. Registado no INE sob o n.º 6370. Válido até 31/12/1991

INSTITUTO NACIONAL DE ESTATÍSTICA

SERVIÇO DE ESTATÍSTICAS DEMOGRÁFICAS

Distrito _____

Concelho _____

VERBETE PARA ÓBITO PERINATAL

Registo n.º _____ *Dia* _____ *Mês de* _____ *Ano de 19* ____

ATENÇÃO. – Não preencha este verbete sem ler atentamente as instruções de preenchimento insertas no verso da capa da caderneta.

S D S 9		
1 – 4	5 – 8	9 – 14

DADOS RELATIVOS AO FETO OU À CRIANÇA

1. Causa de morte: [1] 15

a) Doença principal ou afecção principal do feto ou da criança: _____ 16

b) Outras doenças ou afecções do feto ou da criança: _____ E 20

c) Doença materna principal ou afecção materna que teve influência no feto ou na criança: _____ 24

d) Outras doenças ou afecções maternas que tiveram influência no feto ou na criança: _____ E 28

e) Outras circunstâncias relevantes: _____ NOTIFICAÇÃO OBRIGATÓRIA 32

[34]

2. A criança nasceu viva: . . . . . ☐ 1
   - *em* 1 9
   - *às (horas)* . . . . . .
   - *e morreu em* 1 9
   - *às (horas)* . . . . . .

3. A criança nasceu morta: . . . . . ☐ 3
   - *em* 1 9
   - *e morreu*
     - *antes do parto* . . . . . ☐ 1
     - *durante o parto* . . . . . ☐ 3
     - *ignorado* . . . . . ☐ 5

4. Sexo:
   - *Masculino* . . . . . ☐ 1
   - *Feminino* . . . . . ☐ 5
   - *Indeterminado* . . . . . ☐ 9

5. Peso à nascença
   - *(em gramas)* . . . . . .
   - *ignorado* . . . . . ☐

6. Filiação:
   - *Dentro do casamento* . . . . . ☐ 1
   - *Fora do casamento* . . . . . ☐ 3
   - *Ignorada* . . . . . ☐ 5

[65]

7. Local do falecimento (*):
   - *Em domicílio* . . . . . ☐ 1
   - *Em estabelecimento hospitalar* . . . . . ☐ 3
   - *Na via pública* . . . . . ☐ 5
   - *Noutros locais* . . . . . ☐ 7

8. A causa da morte foi indicada com base em:
   - *Elementos de ordem clínica* . . . . . ☐ 1
     - *Com confirmação laboratorial* . . . . ☐
     - *Sem confirmação laboratorial* . . . . ☐
   - *Exame histológico* . . . . . ☐ 3
   - *Autópsia* . . . . . ☐ 5
   - *Auto lavrado pela autoridade administrativa* . . . . . ☐ 7
   - *Outros documentos oficiais* . . . . . ☐ 9

9. Se resultante de parto gemelar:
   - *1.º gémeo* . . . . . ☐ 1
   - *2.º gémeo* . . . . . ☐ 3
   - *3.º gémeo* . . . . . ☐ 5
   - *Outro múltiplo* . . . . . ☐ 7

2 15

DADOS RELATIVOS AO PARTO

55

16

10. Local(*):
- *Em domicílio* . . . . . ☐ 1
- *Em estabelecimento hospitalar* . . . . . ☐ 3
- *Noutros locais* . . . . . ☐ 7

11. Natureza:
- *Simples* . . . . . ☐ 1
- *Gemelar (a)* . . . . . ☐ 3

12. Se gemelar, indique:
- *Número de gémeos* . . . . . ☐
- *Número de nados-vivos* . . . . . ☐
- *Número de fetos-mortos* . . . . . ☐

13. O parto foi:
- *Normal, espontâneo de apresentação de vértice* . . . ☐ 1
- *Outro (especifique):* _____ ☐ 3
- *Ignorado* . . . . . ☐ 9

14. Assistência:
- *Médico* . . . . . ☐ 1
- *Enfermeira-parteira* . . . . . ☐ 2
- *Enfermeira não parteira* . . . . . ☐ 3
- *Outra (curiosa, familiar, etc.)* . . . . . ☐ 4
- *Sem assistência* . . . . . ☐ 5
- *Assistência ignorada* . . . . . ☐ 6

15. Duração da gravidez:
- *1.° dia do último período menstrual* ☐☐☐☐ 1 9 ☐☐, *ou*
- *Número de semanas de gestação* . . . . . ☐☐
- *Ignorado* . . . . . ☐

16. Vigilância antenatal:
Houve duas ou mais consultas médicas?
- *Sim* . . . ☐ 1
- *Não* . . . ☐ 3
- *Ignorado* . ☐ 9

22

DADOS RELATIVOS À MÃE DO FETO OU DA CRIANÇA(*)

59

17. Data do nascimento . . . . . ☐☐☐☐ 1 9 ☐☐

18. Número de partos anteriores(*): . . . . . ☐☐

19. Gravidezes anteriores(*):
- *Número de nados-vivos* . . . . . ☐☐
- *Número de fetos-mortos (22 ou mais semanas)* . . ☐☐
- *Número de fetos-mortos (menos de 22 semanas)* . . ☐☐

20. Gravidez imediatamente anterior(*):
Resultado
- *Nado-vivo* . . . . . ☐ 1
- *Feto-morto (22 ou mais semanas)* . . . ☐ 3
- *Feto-morto (menos de 22 semanas)* . . . ☐ 5

Data . . . . . ☐☐☐☐ 1 9 ☐☐

21. Residência:
- *Continente, Açores e Madeira* . . . . . ☐☐☐☐☐☐
  - *Concelho* _____ **URB** ☐ 1
  - *Freguesia* _____ **SEM** ☐ 3
  - *Lugar* _____ **RUR** ☐ 5
- *Outra* . . . . . ☐

22. *Instrução(*):*
- *Analfabeta* . . . . . ☐ 1
- *Sabendo ler e escrever* . . . . . ☐ 2
- *Com curso básico (primário ou preparatório)* . . . . ☐ 3
- *Com curso secundário ou médio* . . . . . ☐ 4
- *Com curso superior* . . . . . ☐ 5
- *Com outros cursos* . . . . . ☐ 6

23. Profissão(*): _____ ☐☐☐

45

DADOS RELATIVOS AO PAI DO FETO OU DA CRIANÇA(*)

71

24. Data do nascimento . . . . . ☐☐☐☐ 1 9 ☐☐

25. Condição perante o trabalho(*):
- *Empregado* . . . . . ☐ 1
- *Desempregado:*
  - *À procura do primeiro emprego* . . . . . ☐ 2
  - *À procura de novo emprego* . . . . . ☐ 3
- *Doméstico* . . . . . ☐ 4
- *Estudante* . . . . . ☐ 5
- *Outra (proprietário, reformado inválido, etc.)* . . . . . ☐ 6

26. Profissão(*): _____ ☐☐☐

27. Situação na profissão(*):
- *Patrão* . . . . . ☐ 1
- *Isolado (trabalhador por conta própria)* . . . . . ☐ 2
- *Trabalhador por conta de outrem* . . . . . ☐ 3
- *Trabalhador familiar não remunerado* . . . . . ☐ 4
- *Membro activo de cooperativa de produção* . . . . . ☐ 5
- *Outra* . . . . . ☐ 6

28. Data do último casamento . . . . . ☐☐☐☐ 1 9 ☐☐

29. Número de filhos anteriores do mesmo casamento (nados-vivos e fetos-mortos de 22 ou mais semanas)(*): . . . . . ☐☐☐

(*) Ver instruções no verso da capa da caderneta.

(a) Indique o(s) número(s) de registo dos restantes gémeos: Reg. n.° _____, Reg. n.° _____, Reg. n.° _____ Se um ou mais gémeos foram registados noutra conservatória, indique: 1.° Conservatória(s) _____, 2.° Nome dos pais _____

OBSERVAÇÕES: _____

O Conservador do Registo Civil,

Série _____ Caderneta n.° _____ Verbete n.° _____

ESTATÍSTICA DEMOGRÁFICA PORTUGUESA

VOLUMES OFICIAIS

ESTADO DA POPULAÇÃO

CADASTRO DO REINO (1801-1812) (INSTRUÇÕES GERAIS E PLANO) (1 VOL)
TÁBOAS TOPOGRAFICAS E ESTATÍSTICAS. ANO DE 1801 (1 VOL.).
POPULAÇÃO. CENSO NO 1º DE JANEIRO DE 1864 (1 VOL.).
POPULAÇÃO. CENSO NO 1º DE JANEIRO DE 1878 (1 VOL.).
CENSO DA POPULAÇÃO DO REINO DE PORTUGAL NO 1º DE DEZEMBRO DE 1890 (3 VOL.).
CENSO DA POPULAÇÃO DO REINO DE PORTUGAL NO 1º DE DEZEMBRO DE 1900 (4 VOL.).
CENSO DA POPULAÇÃO DE PORTUGAL NO 1º DE DEZEMBRO DE 1911 (4 VOL.).
CENSO DA POPULAÇÃO DE PORTUGAL NO 1º DE DEZEMBRO DE 1920 (2 VOL.).
CENSO EXTRAORDINÁRIO DA POPULAÇÃO DAS CIDADES DE LISBOA E PORTO, EM 1 DE DEZEMBRO DE 1925 (1 VOL.).
CENSO DA POPULAÇÃO DE PORTUGAL NO 1º DE DEZEMBRO DE 1930 (3 VOL. e 2 FOLHETOS)

VIII RECENSEAMENTO GERAL DA POPULAÇÃO, EM 12 DE DEZEMBRO DE 1940:
RESULTADOS PROVÁVEIS (1 FOLHETO). RESULTADOS PROVISÓRIOS (1 FOLHETO)
CONTINENTE E ILHAS, DISTRITOS DE AVEIRO, BEJA, BRAGA, BRAGANÇA, CASTELO BRANCO, COIMBRA, ÉVORA, FARO, GUARDA, LEIRIA, LISBOA, PORTALEGRE, PORTO, SANTARÉM, SETÚBAL, VIANA DO CASTELO, VILA REAL, VISEU, ANGRA DO HEROÍSMO, HORTA, PONTA DELGADA, E FUNCHAL.
RELATÓRIO. MEMÓRIA DESCRITIVA (25 VOL.).

IX RECENSEAMENTO GERAL DA POPULAÇÃO, EM 15 DE DEZEMBRO DE 1950:
RESULTADOS PROVÁVEIS (1 FOLHETO).
RESULTADOS PROVISÓRIOS (1 FOLHETO).
POPULAÇÃO RESIDENTE E PRESENTE, FAMÍLIAS, CASAIS, MULHERES CASADAS, CONVIVÊNCIAS, ESTRANGEIROS, CEGOS, SURDOS-MUDOS E ORFAOS (I TOMO).
IDADE E INSTRUÇÃO (II TOMO).
CONDIÇÕES PERANTE O TRABALHO, ENCARGOS DE FAMÍLIA E MEIO DE VIDA (III TOMO - VOL.1º).
POPULAÇÃO AGRÍCOLA (III TOMO - VOL. 2º).
INQUÉRITO ÀS CONDIÇÕES DE HABITAÇÃO DA FAMÍLIA (ANEXO).

X RECENSEAMENTO GERAL DA POPULAÇÃO, EM 15 DE DEZEMBRO DE 1960:
RESULTADOS PROVÁVEIS (1 FOLHETO).
RESULTADOS PROVISÓRIOS (1 FOLHETO).
INVENTÁRIO DE PRÉDIOS E FOGOS (ANEXO).
PRÉDIOS E FOGOS; POPULAÇÃO - DADOS RETROSPECTIVOS.
DISTRITOS E FREGUESIAS (1 TOMO - VOL.1º) PRÉDIOS E FOGOS; POPULAÇÃO - DADOS RETROSPECTIVOS (LUGARES - I TOMO - VOL. 2º).
FAMÍLIAS, CONVIVÊNCIAS E POPULAÇÃO RESIDENTE E PRESENTE POR FREGUESIAS, CONCELHOS, DISTRITOS E CENTROS URBANOS (II TOMO).
IDADE (III TOMO - VOL.1º).
ESTRANGEIROS, ORFAOS, CEGOS E SURDOS-MUDOS (IV TOMO).
CONDIÇÕES PERANTE O TRABALHO E MEIO DE VIDA.
TOTAL GERAL; TOTAIS DOS CENTROS URBANOS E DAS ZONAS RURAIS (V TOMO - VOL.1º).
DISTRITOS (V TOMO VOL.2º).
CONCELHOS E CENTROS URBANOS (V TOMO-VOL.3º).
CONDIÇÕES DE HABITAÇÃO DOS AGREGADOS DOMÉSTICOS (VI TOMO).

XI RECENSEAMENTO DA POPULAÇÃO EM 15 DE DEZEMBRO DE 1970:
DADOS PRELIMINARES. ESTIMATIVA A 5%. ESTIMATIVA A 20%.

XII RECENSEAMENTO DA POPULAÇÃO, EM 15 DE MARÇO DE 1981:
RESULTADOS DEFINITIVOS.

XIII RECENSEAMENTO DA POPULAÇÃO, EM 15 DE ABRIL DE 1991:
DADOS PRELIMINARES

MOVIMENTO DA POPULAÇÃO

MAPPAS ESTATISTICOS DOS BAPTISMOS, CASAMENTOS E ÓBITOS QUE HOUVE NO REINO DE PORTUGAL E ILHAS ADJACENTES: ANNO DE 1862 (1 VOL.).
MOVIMENTO DA POPULAÇÃO.
ESTADO CIVIL - EMIGRAÇÃO: - ANOS DE 1887, 1888, 1889, 1890, 1891- 1892- 1893 E 1894- 1895 - 1896. (6 VOL.).
TABELAS DO MOVIMENTO FISIOLÓGICO DA POPULAÇÃO DE PORTUGAL(1901-1910)(1 VOL.)
EMIGRAÇÃO PORTUGUESA: ANOS DE 1901, 1902, 1903, 1904, 1905, 1906, 1907, 1908, 1909, 1910, 1911 E 1912 (12 VOL.).
MOVIMENTO DA POPULAÇÃO - RESUMO: ANOS DE 1907 A 1911 (1 FOLHETO).
MOVIMENTO DA POPULAÇÃO - RESUMO: ANOS DE 1908 A 1912 (1 FOLHETO).
ESTATÍSTICA DEMOGRAFICA - MOVIMENTO DA POPULAÇÃO: - ANOS DE 1909-1913, 1910-1914, 1911-1915, 1912-1916, 1913-1917, 1914-1918, 1915-1919, 1916-1920 E 1917-1921 (9 VOL.).
ESTATÍSTICA DO MOVIMENTO FISIOLÓGICO DA POPULAÇÃO DE PORTUGAL:-ANOS DE 1913, 1914, 1915, 1916, 1917, 1918, 1919, 1920,1921,1922, 1923, 1924 E 1925 (13 VOL.).
ANUÁRIO DEMOGRAFICO (ESTATÍSTICA DO MOVIMENTO FISIOLÓGICO DA POPULAÇÃO DE PORTUGAL): ANOS DE 1929, 1930, 1931. 1932, 1933, 1934, 1935, 1936, 1937, 1938, 1939 E 1940 (12 VOL.).
ANUÁRIO DEMOGRÁFICO (ESTATÍSTICA DO MOVIMENTO DA POPULAÇÃO DE PORTUGAL): ANOS DE 1941, 1942, 1943, 1944, 1945, 1946, 1947, 1948, 1949, 1950, 1951, 1952, 1953, 1954, 1955, 1956, 1957, 1958, 1959, 1960, 1961, 1962, 1963, 1964, 1965 E 1966.
ESTATÍSTICAS DEMOGRÁFICAS: - 1967, 1968, 1969, 1970, 1971, 1972, 1973, 1974, 1975, 1976-1979, 1980-1982, 1983, 1984, 1985, 1986, 1987, 1988, 1989 e 1990.
ANUÁRIO ESTATÍSTICO - CAPÍTULO 2

REVISTA - volumes 1 a 27

PUBLICAÇÕES NÃO PERIÓDICAS DO CENTRO DE ESTUDOS DEMOGRÁFICOS

- A ALIMENTAÇÃO DO POVO PORTUGUÊS, POR ANTONIO AUGUSTO MENDES CORREA - 1951.
- A FREGUESIA DE SANTA CATARINA DE LISBOA, NO 1º QUARTEL DO SÉCULO XVIII, POR M. DE LOURDES AKOLA DA CUNHA MEIRA DO CARMO DA SILVA NETO - 1959.
- A VILA DE PENAMACOR NO 1º QUARTEL DO SECULO XVIII, POR CARLOTA MARIA GONÇALVES BORGES LANDEIRO - 1965.
- A FREGUESIA DE NOSSA SENHORA DAS MERCÊS DE LISBOA, NO 1º QUARTEL DO SÉCULO XVIII, POR Mª DE LOURDES AKOLA DA CUNHA MEIRA DO CARMO DA SILVA NETO-1967.
- O POVOAMENTO DA METRÓPOLE OBSERVADO ATRAVÉS DOS CENSOS, POR FERNANDO MARQUES DA SILVA - 1970.
- ALGUMAS CONSIDERAÇÕES SOBRE MORTALIDADE PORTUGUESA, POR MANUEL PEREIRA OLIVEIRA MARQUES - 1970.
- UM SÉCULO DE POPULAÇÃO PORTUGUESA, POR JOÃO PEREIRA EVANGELISTA - 1971.
- A POPULAÇÃO DE LOURENÇO MARQUES EM 1894 (UM CENSO INÉDITO), POR CARLOS SANTOS REIS - 1973.
- A NUTRIÇÃO NO ULTRAMAR PORTUGUÊS (SUBSÍDIO PARA UMA BIBLIOGRAFIA), VOL. I, POR CARLOS SANTOS REIS - 1973.

- A FREGUESIA DE S. MARTINHO DE ARRIFANA DE SOUSA DE 1730 A 1759, POR MARIA LUCILIA DE SOUSA RIBEIRO MARQUES - 1974.

- A FREGUESIA DE S. MARTINHO DE ARRIFANA DE SOUSA DE 1760 A 1784, POR MARIA CELESTE DUARTE - 1974.
- A FREGUESIA DE S. MARTINHO DE ARRIFANA DE SOUSA DE 1700 A 1729, POR GERALDA MARIA MARQUES FERREIRA DOS SANTOS - 1979.
- MÉTODO DE EXPLORAÇÃO DE LIVROS DE REGISTOS PAROQUIAIS E CARDANHA E A SUA POPULAÇÃO DE 1573 A 1800, POR NORBERTA BETTENCOURT AMORIM - 1980.

CADERNOS (7 NÚMEROS PUBLICADOS):

1 - PLANO DE ACÇÃO MUNDIAL DA POPULAÇÃO - 1976.
2 - A POPULAÇÃO DE PORTUGAL, POR JOAQUIM JOSÉ PAIS MORAIS E ALBERTO EDUARDO DE ALARCÃO E SILVA - 1976, (esgotado).
3 - O DESIQUILÍBRIO DEMOGRÁFICO PORTUGUÊS, POR JOAQUIM JOSÉ PAIS MORAIS - 1976.
4 - TÁBUAS ABREVIADAS DE MORTALIDADE DISTRITAIS E REGIONAIS 1959-62 E 1969--72, POR JOAQUIM JOSE PAIS MORAIS - 1976.
5 - TÁBUAS ABREVIADAS DE MORTALIDADE GLOBAIS E REGIONAIS, 1929-32, 1939-42 E 1949-52, POR J. MANUEL NAZARETH - 1977.
6 - LA POPULATION NOIRE DE L'ANGOLA, POR CARLOS A. DA COSTA CARVALHO - 1979.
7 - TÁBUAS ABREVIADAS DE MORTALIDADE, DISTRITOS E REGIÕES AUTÓNOMAS 1975-1982, POR CUSTÓDIO CONIM, ARMANDO MARQUES E JOSÉ ELISA PINTO.

SÉRIE ESTUDOS

Nº 2 - SOBRE O DIFERIMENTO DA DATA DO NASCIMENTO EM PORTUGAL, POR J. DO REGO FRONTEIRA - 1941.
Nº 8 - TÁBUA DE MORTALIDADE DA POPULAÇÃO PORTUGUESA (1939-1942), POR J. PAIS MORAIS - 1945.
Nº 10 - SOBRE O DIFERIMENTO DA DATA DO NASCIMENTO EM PORTUGAL (NOVAS OBSERVAÇÕES), POR J. DO REGO FRONTEIRA - 1946.
Nº 12 - ALGUNS ASPECTOS DEMOGRÁFICOS DA POPULAÇÃO PORTUGUESA, POR J. PAIS MORAIS - 1947.
Nº 18 - ALGUNS ASPECTOS DEMOGRÁFICOS DA POPULAÇÃO PORTUGUESA - II, POR J. PAIS MORAIS - 1950.
Nº 22 - ANÁLISE DE ALGUNS INDICADORES DEMOGRÁFICOS, POR J. PAIS MORAIS-1953.
Nº 24 - TÁBUA DE MORTALIDADE DA POPULAÇÃO PORTUGUESA (1949-1952), POR J. PAIS MORAIS - 1953.
Nº 38 - TÁBUA DE MORTALIDADE DA POPULAÇÃO DO CONTINENTE E ILHAS (1959-1962), POR J. PAIS MORAIS - 1964
Nº 45 - PROJECÇÕES DA POPULAÇÃO RESIDENTE NO CONTINENTE E ILHAS ADJACENTES (1971-76-81), POR OLIVEIRA MARQUES - 1972.
Nº 49 - ESTIMATIVAS DA POPULAÇÃO (1941-1975), POR CUSTÓDIO N. P. S. CONIM - 1972.
Nº 50 - PERSPECTIVAS DEMOGRÁFICAS (PORTUGAL 1975-1990), POR CUSTÓDIO N. P. S. CONIM 1978.
Nº 52 - MORTALIDADE INFANTIL (1950-1975), POR MARIA JOSÉ CARRILHO - 1977.
Nº 54 - CRESCIMENTO REGIONAL DA POPULAÇÃO PORTUGUESA (1941-1977), POR CUSTÓDIO N. P. S. CONIM - 1979.
Nº 55 - COLECTÂNEA DE DADOS ESTATÍSTICOS RELATIVOS À SITUAÇÃO DA CRIANÇA - 1979, ANO INTERNACIONAL DA CRIANÇA, POR MARIA JOSÉ CARRILHO - 1979.
Nº 56 - TÁBUAS ABREVIADAS DE MORTALIDADE 1941-1975, POR MARIA JOSÉ CARRILHO - 1980.
Nº 57 - ALGUMAS CARACTERÍSTICAS SOBRE A QUALIDADE DOS DADOS CENSITÁRIOS - RECENSEAMENTOS DA POPULAÇÃO 1864-1970, POR CUSTÓDIO N. P. S. CONIM - 1980.

<u>OUTROS:</u>

- ALGUNS DADOS ESTATÍSTICOS SOBRE A MULHER, POR MARIA JOSÉ CARRILHO - 1975.
- ANÁLISE DA IDADE MÉDIA AO CASAMENTO 1930-1978, POR MARIA JOSÉ CARRILHO - 1984.